البلاد

فجر الصحافة السعودية

الخميس 6 ربيع الآخر 1448هـ الموافق 17 سبتمبر 2026م السنة 94 العدد 24758 | 12 صفحة | الصحيفة الأولى في المملكة العربية السعودية | صدرت في 4/ابريل/1932

تحت رعاية ولي العهد.. إطلاق منتدى «TOURISE 2027»

3

السعودية: استهداف مكة استفزاز لمشاعر المسلمين

الحوثي يتجاوز «الخطوط الحمراء»

1 «الخارجية»: اتخاذ إجراءات حازمة للدفاع عن الأرض وأمن الحرمين

2 «التحالف»: لن نتردد في الردع تجاه السلوك العدائي والإرهابي

3 الإرياني: الاعتداء يكشف نهج المليشيا تجاه المقدسات والمدنيين

4 إدانة دولية واسعة وتضامن مع المملكة لحفظ أمنها ومقدراتها

البلاد (الرياض)

أدانت السعودية واستنكرت إطلاق ميليشيا الحوثي الإرهابية طائرة مسيّرة معادية باتجاه مدينة مكة المكرمة، مؤكدة أن استهداف البلد الحرام، أرض الرسالة ومهبط الوحي وقبلة المسلمين، يمثل اعتداءً إرهابيًا واستفزازًا لمشاعر المسلمين في مختلف أنحاء العالم.

وأشادت المملكة، في بيان لوزارة الخارجية، بيقظة قوات الدفاع الجوي الملكي السعودي، التي تمكنت من اعتراض الطائرة المسيّرة وتدميرها قبل دخولها المجال الجوي المحظور للعاصمة المقدسة، مشيرة إلى أن هذه المحاولة هي الثانية لاستهداف مكة المكرمة، بعد إطلاق ميليشيا الحوثي صاروخًا باليستيًا باتجاهها في 27 يوليو 2017. وجددت المملكة دعوتها المجتمع الدولي إلى إدانة هذه الاعتداءات الجسيمة، واتخاذ موقف حازم تجاه ممارسات ميليشيا الحوثي التي تستهدف المشاعر المقدسة والأعيان المدنية والاقتصادية في المملكة، إلى جانب تهديدها حرية الملاحة البحرية للسفن التجارية والتجارة الدولية. وأكدت المملكة حقها المشروع في اتخاذ جميع الإجراءات اللازمة للدفاع عن أمن الحرمين الشريفين وضيوف الرحمن، وحماية أراضيها ومواطنيها والمقيمين فيها.

وأوضح المتحدث الرسمي باسم قوات تحالف دعم الشرعية في اليمن، اللواء الركن تركي المالكي، أن الدفاع الجوي السعودي اعترض ودمر المسيّرة المعادية في جنوب مكة المكرمة قبل دخولها المجال الجوي المحظور، مؤكدًا أن المحاولة تمثل عملًا مشينًا يستهدف مهبط الوحي ومهوى أفئدة ملايين المسلمين، ويهدد أمن ضيوف بيت الله الحرام والمواطنين والمقيمين. وأكد المالكي أن أمن الحرمين الشريفين وضيوف الرحمن «خط أحمر»، وأن قيادة القوات المشتركة للتحالف لن تتردد في اتخاذ الإجراءات اللازمة والرادعة تجاه السلوك العدائي والإرهابي للميليشيا الحوثية.

وتواصلت الإدانات العربية والإسلامية والدولية لمحاولة ميليشيا الحوثي استهداف مكة المكرمة، عقب اعتراض الدفاع الجوي السعودي الطائرة المسيّرة قبل دخولها المجال الجوي المحظور للعاصمة المقدسة. وأكد وزير الإعلام اليمني معمر الإرياني أن الاعتداء يكشف نهج الميليشيا تجاه المقدسات والمدنيين، مشيرًا إلى أن استهداف مكة ليس الأول من نوعه، واتهم الحوثيين باستغلال القضية الفلسطينية لأغراض سياسية.

وأدان مجلس التعاون، ورابطة العالم الإسلامي، ومجلس حكماء المسلمين، وجامعة الدول العربية، الاعتداء، مؤكدين التضامن مع المملكة، ورفض المساس بحرمة المقدسات. كما أعلنت قطر والبحرين والكويت والأردن وفلسطين مواقف مماثلة، وشددت على دعم أمن المملكة وحماية الحرمين الشريفين. ودوليًا، أدانت بريطانيا وباكستان وكوريا وبلغاريا ولبنان الهجمات الحوثية، فيما دانت الأمم المتحدة استهداف البنية التحتية المدنية والطاقة في المملكة، مؤكدة ضرورة حماية الملاحة في البحر الأحمر وباب المندب، واحترام القانون الدولي وقرارات مجلس الأمن.

7

13 مبادرة لتعزيز نمو المنشآت الصغيرة

البلاد (الرياض)

كشفت الهيئة العامة للمنشآت الصغيرة والمتوسطة «منشآت» تفاصيل 13 مبادرة، تتضمنها الإستراتيجية الوطنية لريادة الأعمال والمنشآت الصغيرة والمتوسطة، التي أقرها مجلس الوزراء، بهدف تعزيز نمو المنشآت وتنافسيتها واستدامتها. وتشمل المبادرات تطوير الوصول إلى الأسواق والفرص، وزيادة مشاركة المنشآت في المشتريات الحكومية ومشتريات الشركات الكبرى، ودعم التصدير والتوسع الدولي، وتمكين المنشآت الابتكارية في المدن الصناعية والمناطق الاقتصادية الخاصة.

وتتضمن الإستراتيجية إنشاء قاعدة بيانات شاملة للقطاع، وجذب وتوطين الشركات الناشئة الابتكارية العالمية، وتخفيض تكاليف ممارسة الأعمال، إلى جانب تعزيز الوعي المالي وتسهيل الوصول إلى التمويل الإقراضي والاستثماري واستقطاب مؤسسات تمويل متخصصة. كما تشمل تطوير إطار لقياس أثر المبادرات ومساهمة القطاع في الناتج المحلي. وتستهدف الإستراتيجية بناء منظومة محفزة لريادة الأعمال، وتعزيز نمو المنشآت في القطاعات الرئيسية والمستقبلية، بما يدعم مستهدفات رؤية السعودية 2030، ومنها رفع مساهمة المنشآت في الناتج المحلي إلى 35% وتوفير أكثر من 500 ألف وظيفة.

13.7 مليار ريال

إنفاق المستهلكين بالمملكة

البلاد (الرياض)

سجل إجمالي إنفاق المستهلكين في المملكة عبر عمليات نقاط البيع نحو 13.7 مليار ريال خلال الفترة من 6 إلى 12 سبتمبر 2026، عبر نحو 255 مليون عملية، بانخفاض مقارنة بنحو 15.8 مليار ريال في الأسبوع السابق. واستحوذت الرياض على النصيب الأكبر من الإنفاق بـ4.8 مليار ريال، تلتها جدة بـ1.88 مليار، ثم الدمام بـ689 مليونًا، ومكة المكرمة بـ535 مليونًا، والمدينة المنورة بـ519 مليونًا.

وتصدرت الأطعمة والمشروبات بنحو 2.27 مليار ريال، والمطاعم والمقاهي بـ1.7 مليار، ومحطات الوقود بـ1.05 مليار، والملبوسات والإكسسوارات بمليار ريال، فيما بلغ الإنفاق على النقل مليار ريال، والخدمات المهنية والتجارية 818.9 مليونًا، والثقافة والترفيه 368 مليونًا، والتعليم 316.1 مليون، والمجوهرات 317.6 مليون ريال.

5

زائرة تتعرف على تقنية الروبوتات في منتدى الصناعة السعودي ٢٠٢٦ بجدة

واشنطن تدفع مفاوضات لبنان وإسرائيل

البلاد (بيروت)

أكدت وزارة الخارجية الأمريكية استمرار دعم الحوار بين لبنان وإسرائيل، مشيرة إلى بحث سفيري البلدين الجولة المقبلة من المفاوضات. ويتمسك الرئيس اللبناني جوزيف عون بحصر السلاح بيد الدولة، بما يشمل نزع سلاح حزب الله، محذراً من أن تنفيذ القرار يجب ألا يقود إلى صدام داخلي أو حرب أهلية. ودعا الولايات المتحدة والدول الأوروبية والعربية إلى دعم الجيش اللبناني وتمكينه من الانتشار جنوباً، كما أبدى انفتاحاً على قوة بديلة لليونيفيل شرط ألا تترك فراغاً وأن تساند الجيش دون أن تحل محله. وأوضح أن لبنان يسعى إلى اتفاق أمني مع إسرائيل ينهي العداء، يبدأ بالانسحاب الإسرائيلي وانتشار الجيش وعودة الأهالي والأسرى، وقد يمهد لاحقاً لاتفاق سلام. ويتزامن ذلك مع تعثر المفاوضات وتأجيل جولة سبتمبر إلى أكتوبر، فيما تصاعدت السجالات البرلمانية حول السلاح، ما دفع نبيه بري إلى رفع الجلسة.

8

خليجي 27.. 8 وجوه جديدة في قائمة الأخضر

9

أكد التزام المملكة برعاية المواهب والأفكار الإبداعية

وزير الإعلام يعلن إطلاق «مهرجان ليونز الرياض»

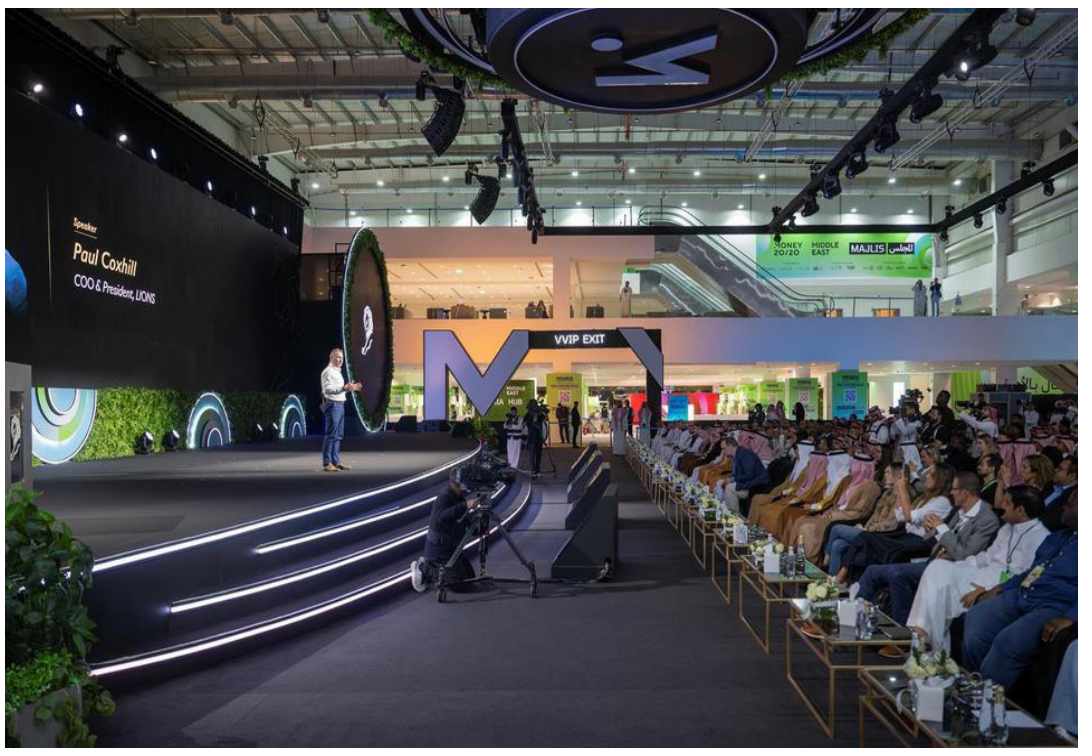

حضور لافت في لحظة الإعلان عن المهرجان

سلمان الدوسري مع عدد من المسؤولين بالمهرجان أمس في الرياض

البلاد (الرياض)

أعلن وزير الإعلام سلمان بن يوسف الدوسري إطلاق "مهرجان ليونز الرياض"، الذي تنظمه شركة "تحالف" بالشراكة مع وزارة الإعلام ومنظومة "ليونز" العالمية، بوصفه مهرجانًا إقليميًا متخصصًا ضمن منظومة"ليونز" العالمية لفاعلية التسويق الإبداعي.

ومن المقرر أن يُقام المهرجان خلال الفترة من 6 حتى 8 ديسمبر 2027، في مركز الملك عبدالله المالي"كافد" بمدينة الرياض، ويجمع كبار مسؤولي التسويق وقادة الإبداع والوكالات والعلامات التجارية والمواهب الصاعدة من المنطقة والعالم.

ويتناول برنامج المهرجان التميز الإبداعي والفاعلية والثقافة ومستقبل القطاع، بما يتيح لمواهب الشرق الأوسط وأفكارهم وأساليب سردهم، منصة للتأثير في الحوار الإبداعي العالمي.

وقال وزير الإعلام:" للإبداع وسرد القصص جذور راسخة في المملكة العربية السعودية وفي ثقافة الشرق الأوسط، واليوم، يُبنى جيل جديد على هذا الإرث بثقة وقدرة وطموح لرسم ملامح مستقبل هذه القصة، ويجسد مهرجان ليونز الرياض التقدم الذي تشهده صناعاتنا الإبداعية، والتزام المملكة برعاية المواهب والأفكار التي تقف وراءها، وتمثل هذه المناسبة فرصة للاحتفاء بما يميز إبداع منطقتنا، وتعزيز إسهامه في اقتصادنا وثقافتنا، وتمكين أصواتنا الإبداعية من الاضطلاع بدور أكبر في المستقبل".

كما يسهم "مهرجان ليونز الرياض" في دعم نمو الاقتصاد الإبداعي في المملكة من خلال استقطاب الخبرات والمواهب العالمية، ونقل المعرفة، وتنمية القدرات الوطنية، وفتح آفاق جديدة للاستثمار والشراكات وفرص العمل النوعية.

ويشكّل المهرجان منصة لتمكين المبدعين السعوديين وربطهم بالشبكات والأسواق الدولية، بما يعزز توطين الصناعات الإبداعية، ويدعم نمو المنشآت المحلية، ويرسخ إسهام القطاع في تنويع الاقتصاد الوطني وصناعة محتوى سعودي قادر على المنافسة عالميًا؛ لتواصل الرياض ترسيخ مكانتها عاصمةً للإبداع، ووجهةً عالميةً لصناعة القرار والفرص.

ويأتي "مهرجان ليونز الرياض" ضمن سلسلة من المنصات الإقليمية التي تكمل "كان ليونز"، من خلال إتاحة مزيد من خبرات منظومة "ليونز" على مدى العام، وتعزيز الروابط بين المجتمعات المحلية والساحة العالمية. ويعد المهرجان أحد أبرز التجمعات العالمية المتخصصة في الإبداع والتسويق وصناعة المحتوى.

ويظل"كان ليونز" محور منظومة "ليونز"، والمكان الذي يجتمع فيه القطاع العالمي ويُعترف فيه بالمعيار الدولي للتميز الإبداعي.

وفي الشرق الأوسط، تظل"دبي لينكس" منصة الجوائز والمعيار الإبداعي الراسخ لمنطقة الشرق الأوسط وشمال أفريقيا، فيما صُمم "مهرجان ليونز الرياض" ليكمل كلًا من "كان ليونز" و"دبي لينكس"، من خلال جمع منظومة التسويق الأوسع في المملكة، وتنمية المواهب، وربط الأفكار الإقليمية بالشبكات والخبرات العالمية.

وسيُعلن خلال الأشهر المقبلة عن مزيد من التفاصيل، تشمل برنامج المهرجان والمتحدثين والعلامات التجارية المشاركة وقادة الإبداع.

يُذكر أن "تحالف" التي يقع مقرها الرئيس في الرياض، تجمع مجتمعات الأعمال ذات الأهمية الإستراتيجية من المملكة والخليج والعالم، من خلال محفظة من المعارض والمنصات الرقمية عالمية المستوى، وهي مشروع مشترك بين شركة إنفورما العالمية، والاتحاد السعودي للأمن السيبراني والبرمجة والدرونز، وصندوق الفعاليات الاستثماري.

الخميسي: ليونز الرياض يعكس تنامي الأهمية الدولية للمملكة

أكد الرئيس المشارك لمجلس إدارة شركة "تحالف" رئيس مجلس إدارة الاتحاد السعودي للأمن السيبراني والبرمجة والدرونز فيصل بن سعود الخميسي: "منذ إطلاق رؤية السعودية 2030 رسخت المملكة العربية السعودية سريعًا مكانتها، بوصفها إحدى أبرز الوجهات العالمية لاستضافة الفعاليات الدولية الكبرى، فمن أكبر المنصات الرياضية العالمية، بما في ذلك سباقات الفورمولا 1 وكأس العالم لكرة القدم 2034، إلى المنصات الترفيهية البارزة مثل موسم الرياض و"مدل بيست"، والتجمعات العالمية البارزة في قطاع الأعمال والقطاع الحكومي، ومنها إكسبو 2030 ومؤتمر ليب ومبادرة مستقبل الاستثمار؛ أثبتت المملكة مرارًا جاهزيتها لجمع العالم وتقديم فعاليات وفق أعلى المستويات".

وأضاف الخميسي:"يمثل قرار منظومة ليونز إطلاق مهرجان ليونز الرياض محطة مهمة أخرى في هذه المسيرة، ويعكس تنامي الأهمية الدولية للمملكة والإمكانات الإبداعية الاستثنائية للعالم العربي، ونفخر في تحالف بالإسهام في إطلاق هذه العلامة العالمية في الرياض".

توماس: الشرق الأوسط يدخل حقبة إبداعية جديدة لافتة

قال رئيس مجلس إدارة "ليونز" فيليب توماس:" يدخل الشرق الأوسط حقبة إبداعية جديدة لافتة، فمن السينما والأزياء والألعاب والتصميم والترفيه إلى سرد قصص العلامات التجارية، نشهد موجة من الطموح والأصالة تقودها تركيبة سكانية شابة سريعة النمو، كما تتوسع القطاعات الإبداعية بوتيرة متسارعة، مع ظهور منصات ومواهب وأعمال جديدة؛ فيما يضطلع الإبداع والتسويق بدور متزايد الأهمية في كيفية تعبير الدول والعلامات التجارية والمجتمعات عن نفسها على الساحة العالمية".

وأضاف توماس:" لطالما كانت ليونز منصة عالمية لأفضل ما في العالم من فكر إبداعي وفاعلية تسويقية، ومن خلال ليونز الرياض، نتيح الوصول إلى المعايير العالمية والرؤى المعرفية وفرص التعلم، ونصل المواهب والطموحات الإقليمية بالخبرات والفرص العالمية، بما يدعم المرحلة المقبلة من نمو العلامات التجارية والأعمال والاقتصاد الإبداعي الأوسع نطاقًا".

ضبط 10 منشآت تمارس نشاط الاستقدام دون ترخيص

البلاد (جدة)

ضبطت وزارة الموارد البشرية والتنمية الاجتماعية 10 منشآت مخالفة تمارس نشاط الاستقدام وتقديم الخدمات العمالية دون ترخيص، وذلك ضمن حملاتها الرقابية المستمرة لتعزيز الامتثال للأنظمة واللوائح المنظمة للقطاع، والحد من الممارسات غير النظامية، وحماية حقوق المستفيدين ورفع موثوقية الخدمات المقدمة.

وأوضحت الوزارة أن المنشآت المخالفة تنوعت بين مؤسسات فردية ومكاتب خدمات عامة ومنشآت تقدم خدماتها عبر مواقع وتطبيقات إلكترونية، وتمثلت مخالفاتها في ممارسة نشاط الاستقدام، أو تقديم الخدمات العمالية دون ترخيص، سواءً بصورة مباشرة أو غير مباشرة، مخالفةً بذلك قواعد ممارسة نشاط الاستقدام وتقديم الخدمات العمالية، مؤكدة اتخاذ الإجراءات النظامية وإيقاع العقوبات المقررة بحق المخالفين.

وبيّنت أن أعمال الرقابة تُنفذ من خلال فرق الرقابة الميدانية، إلى جانب الرصد الإلكتروني للإعلانات والخدمات المعروضة عبر التطبيقات والمنصات الرقمية ووسائل التواصل الاجتماعي، والتعامل مع البلاغات الواردة من الأفراد والمنشآت، والتحقق من صفة مقدم الخدمة ونطاق ترخيصه، وتوثيق المخالفات والتنسيق مع الجهات المختصة لاتخاذ الإجراءات النظامية اللازمة.

وشددت الوزارة على أن ممارسة نشاط الاستقدام أو تقديم الخدمات العمالية دون ترخيص تعد مخالفة جسيمة، وتبلغ الغرامة المقررة لها 200 ألف ريال عند ارتكابها للمرة الأولى، و220 ألف ريال عند تكرارها للمرة الثانية، وترتفع إلى 250 ألف ريال في المرة الثالثة، وفق جدول المخالفات والعقوبات المعتمد بالقرار الوزاري رقم (112377) وتاريخ 1444/8/21هـ.

تعزيز الحوكمة ومعالجة الأثر البيئي المتزايد للتقنية

عقد 18 ورشة وجلسة في منتدى أخلاقيات الذكاء الاصطناعي

البلاد (الرياض)

يواصل منتدى اليونسكو العالمي لأخلاقيات الذكاء الاصطناعي 2026، أعماله لليوم الثاني في مدينة الرياض، بإقامة 18 ورشة عمل وجلسة متخصصة، شارك فيها مسؤولون وخبراء وممثلون من منظمات دولية ومؤسسات أكاديمية وتقنية من مختلف دول العالم، وسط إطلاق أدوات جديدة لمنظمة اليونسكو لتعزيز حوكمة الذكاء الاصطناعي عالميًا؛ بهدف مساعدة الدول على تقييم جاهزيتها للذكاء الاصطناعي، وتعزيز الحوكمة، ومعالجة الأثر البيئي المتزايد للتقنية.

وتناقش الورش عددًا من القضايا المرتبطة بالاستخدام المسؤول للذكاء الاصطناعي، تشمل حماية الأطفال والشباب في البيئة الرقمية، وحوكمة الذكاء الاصطناعي في القطاع الصحي، والحد من أوجه عدم المساواة، وتعزيز السلامة والأخلاقيات، والتعليم، والتنوع الثقافي واللغوي، إضافة إلى الاستخدام الأخلاقي للذكاء الاصطناعي في المتاحف وتطبيقات الذكاء الاصطناعي المادي.

ويتضمن جدول أعمال ورش العمل حضورًا فاعلًا للجهات الحكومية، حيث شاركت الهيئة السعودية للبيانات والذكاء الاصطناعي (سدايا) في نقاشات تتناول الشمول في عصر الذكاء الاصطناعي، والتعليم، والسلامة والأخلاقيات، والتنوع اللغوي، والذكاء الاصطناعي المادي، إلى جانب مشاركة جهات أخرى، منها وزارة العدل، وهيئة حقوق الإنسان، ومدينة الملك عبدالعزيز للعلوم والتقنية، وهيئة الصحة العامة، ومجمع الملك سلمان العالمي للغة العربية، وهيئة التراث والمتحف الوطني.

جلسة منتدى اليونسكو لأخلاقيات الذكاء الاصطناعي أمس

وفي جانب حماية الطفل والرفاه الرقمي، شارك ممثل عن هيئة حقوق الإنسان في جلسة تبحث سبل تعزيز سلامة الأطفال والشباب في العصر الرقمي المدعوم بالذكاء الاصطناعي؛ مثلما أسهمت وزارة العدل وديوان المظالم في نقاشات الشمول والمساواة في تطبيقات الذكاء الاصطناعي ضمن منظومات العدالة والتحول الرقمي.

وتتجلى إسهامات المملكة في المجال الصحي في مشاركة مدينة الملك عبدالعزيز للعلوم والتقنية وهيئة الصحة العامة في حوار حول حوكمة أخلاقيات الذكاء الاصطناعي في مجالات صحية متعددة، بما يدعم تبادل الخبرات بشأن الاستخدام المسؤول للتقنيات الحديثة في القطاع الصحي.

ويخصص المنتدى جانبًا مهمًا للهوية الثقافية واللغوية، بمشاركة مجمع الملك سلمان العالمي للغة العربية و "سدايا" في جلسة حول تعزيز التنوع الثقافي واللغوي في الذكاء الاصطناعي، فيما تناقش هيئة التراث والمتحف الوطني الاستخدام الأخلاقي للذكاء الاصطناعي في المتاحف.

ويعكس تنظيم هذه الورش في الرياض دور المملكة؛ بصفتها منصةً للحوار الدولي حول أخلاقيات الذكاء الاصطناعي، وتركيزها على مواءمة الابتكار التقني مع المبادئ الإنسانية، ودعم التعاون بين الحكومات والمنظمات الدولية والقطاع الأكاديمي والمجتمع المدني.

تتصل بالعلاقات الثنائية بين البلدين الشقيقين

ولي العهد يتلقى رسالة خطية من ملك الأردن

البلاد (الرياض)

تلقى صاحب السمو الملكي الأمير محمد بن سلمان بن عبدالعزيز آل سعود ولي العهد رئيس مجلس الوزراء، رسالة خطية، من جلالة الملك عبدالله الثاني ابن الحسين ملك المملكة الأردنية الهاشمية، تتصل بالعلاقات الثنائية بين البلدين الشقيقين. تسلم الرسالة وكيل وزارة الخارجية للشؤون الدولية المتعددة المشرف العام على وكالة الوزارة لشؤون الاقتصاد والتنمية الدكتور عبدالرحمن الرسي، خلال استقباله في مقر الوزارة بالرياض اليوم، سفير المملكة الأردنية الهاشمية لدى المملكة الدكتور هيثم أبو الفول.

وجرى خلال الاستقبال استعراض العلاقات الثنائية بين البلدين الشقيقين، ومناقشة الموضوعات ذات الاهتمام المشترك.

تحت رعاية ولي العهد..

وزير السياحة يطلق النسخة الثانية لمنتدى «TOURISE 2027»

البلاد (الرياض)

تحت رعاية صاحب السمو الملكي الأمير محمد بن سلمان بن عبدالعزيز آل سعود، ولي العهد رئيس مجلس الوزراء، أعلن وزير السياحة رئيس مجلس إدارة منتدى TOURISE أحمد بن عقيل الخطيب، أمس (الأربعاء)، إطلاق النسخة الثانية من منتدى "TOURISE 2027" تحت شعار "تحالفات تحرّك العالم" في الرياض خلال الفترة من 15 إلى 17 شوال 1448هـ الموافق 23 إلى 25 مارس 2027م.

ويجمع المنتدى نخبة من القادة في قطاعات السياحة والتقنية والاستثمار والاستدامة والثقافة والنقل من مختلف أنحاء العالم؛ لمناقشة أبرز الفرص والتحديات التي تواجه القطاعات المختلفة، والمساهمة في رسم ملامح المرحلة المقبلة من السياحة العالمية.

ويأتي المنتدى في وقت تقدّم فيه السعودية، بصفتها الدولة المستضيفة، نموذجًا بارزًا لما يمكن تحقيقه في قطاع السياحة، بوصفها منظومة اقتصادية متكاملة، حيث تجاوزت المملكة مستهدفها الأول باستقبال 100 مليون زائر سنويًا عام 2023م، قبل الموعد المحدد بـ 7 سنوات، ورفعت طموحها إلى 150 مليون زائر سنويًا بحلول عام 2030م.

ويعّد منتدى TOURISE منصة مميزة جاذبة للاستثمار، حيث نجح في نسخته الأولى العام الماضي، في تحفيز استثمارات بقيمة 113 مليار دولار أمريكي، شملت الوجهات والفنادق وقطاع التجزئة وتنمية المواهب والمنصات المدعومة بالذكاء الاصطناعي، بما يعكس قدرة التعاون بين القطاعات على تحويل الطموح إلى استثمارات وخطوات عملية.

ويعكس شعار النسخة الثانية للمنتدى "تحالفات تحرّك العالم" أهمية العمل على إيجاد تحالفات تتجاوز القطاعات والحدود ومجالات الأعمال، وتربط السياحة برأس المال والتقنية والبنية التحتية، بما يسهم في فتح آفاق الاستثمار، وتسريع الابتكار، وتيسير تجربة المسافرين؛ لدعم اقتصاد سياحي عالمي أكثر نموًا واستدامة وشمولًا.

وقال معالي وزير السياحة رئيس مجلس إدارة منتدى TOURISE الأستاذ أحمد بن عقيل الخطيب: "لن ترسم وجهة أو شركة أو مؤسسة واحدة مستقبل السياحة، لكن ستحدده قوة التحالفات التي نبنيها معًا. وقد شهدت السعودية عن قرب ما يمكن تحقيقه عندما تتكامل الطموحات والاستثمارات والشراكات الإستراتيجية". وأضاف: "من خلال النسخة الثانية من منتدى TOURISE، ندعو العالم إلى الرياض لبناء التحالفات التي سترسم ملامح خمسين عامًا مقبلة من قطاع السياحة".

ومن جانبها، أوضحت الرئيسة والمديرة التنفيذية للمجلس العالمي للسفر والسياحة، وعضو مجلس الأمناء لمنتدى TOURISE غلوريا جيفارا: "أن ملامح المرحلة المقبلة من السياحة سوف تتحدد بمستوى لم نشهده من قبل من التعاون الإستراتيجي، حيث يجسّد شعار "تحالفات تحرّك العالم" الإمكانات التي يفتحها التعاون لربط القطاعات والاستثمارات، بما ينعكس أثره على الوجهات والشركات والمجتمعات". وأضافت أن منتدى TOURISE يبني مساحة تجمع القادة للانتقال من الحوار إلى العمل المشترك، وتطوير حلول عملية تسهم في رسم مستقبل السفر والسياحة. وأعلنت وزارة السياحة عن أول مجموعة من المتحدثين في نسخة 2027م، وتشمل نخبة من القيادات في قطاعات السياحة والضيافة والتقنية وتطوير الوجهات، حيث يعرضون إسهامات مؤسساتهم في تيسير السفر والسياحة والتنقل، وأفضل مجالات الاستثمار في قطاع السياحة العالمي.

«الداخلية» تتقدم في المؤشر الوطني للذكاء الاصطناعي

البلاد (الرياض)

حققت وزارة الداخلية مستوى متقدمًا في فئة "التمكين" بالمؤشر الوطني للذكاء الاصطناعي في دورة القياس الأولى، بما يعكس ريادتها في تبنّي تقنيات الذكاء الاصطناعي وترسيخها مؤسسيًا، وتميزها في تطوير قدراتها وتطبيقاتها وتحقيق أثر مستدام.

وتقديرًا لهذا الإنجاز، تسلم مساعد وزير الداخلية لشؤون التقنية المهندس ثامر بن محمد الحربي، درع المؤشر خلال منتدى اليونسكو العالمي لأخلاقيات الذكاء الاصطناعي بالرياض، من معالي رئيس الهيئة السعودية للبيانات والذكاء الاصطناعي "سدايا" الدكتور عبدالله بن شرف الغامدي، ومساعد المدير العام لليونسكو للعلوم بالإنابة أبو أماني.

وأكد الحربي أن الوزارة، بتوجيهات صاحب السمو الملكي الأمير عبدالعزيز بن سعود بن نايف بن عبدالعزيز وزير الداخلية، ماضية في مسيرة التحول الرقمي، وتوظيف التقنيات الحديثة، وفي مقدمتها الذكاء الاصطناعي، لدعم جهود المحافظة على الأمن والسلامة، والارتقاء بالخدمات المقدمة للمجتمع، وتعزيز تبادل المعرفة. وأضاف أن تطبيقات الوزارة وخدماتها تتمتع بمستويات عالية من الموثوقية والأمان، وأسهمت في تعزيز جودة الحياة، وترسيخ شعور المواطن والمقيم والزائر بالأمن والسلامة، واختصار الوقت والجهد، ورفع كفاءة الإنفاق، بما يسهم في تحقيق مستهدفات رؤية السعودية 2030.

ثامر الحربي متسلماً درع المؤشر خلال منتدى اليونسكو العالمي

وزع وجبات وسلالاً غذائية في غزة والمكلا

مركز الملك سلمان يعيد تأهيل مركز أيتام بالصومال

البلاد (عواصم)

واصل مركز الملك سلمان للإغاثة والأعمال الإنسانية تنفيذ برامجه الإغاثية والإنسانية في الصومال وقطاع غزة، من خلال دعم الأيتام وأسرهم، وتوفير الاحتياجات الأساسية للأسر الفلسطينية الأكثر احتياجًا، ضمن الجهود السعودية الرامية إلى مساندة الفئات المتضررة وتحسين ظروفها المعيشية.

وفي الصومال، أعاد المركز تأهيل مركز عمر بن الخطاب لرعاية الأيتام في محافظة بيداوا بولاية الجنوب الغربي، كما وزع 280 حقيبة تعليمية و280 زيًا مدرسيًا على 280 طفلًا، وذلك ضمن مشروع ترميم ودعم مراكز رعاية الأيتام والتمكين الاقتصادي لأسرهم.

ويشمل المشروع إعادة تأهيل وتجهيز مراكز رعاية الأيتام وصيانة مرافقها الأساسية، إلى جانب تجهيز المطابخ بأدوات الطهي ووسائل السلامة، وتأثيث مساكن الأطفال، وتهيئة الفصول الدراسية، وتوفير الزي المدرسي والحقائب والمستلزمات التعليمية، بما يوفر بيئة مناسبة وآمنة لرعاية الأطفال وتعليمهم.

كما يتضمن المشروع تدريب أمهات الأيتام المعيلات لأسرهن على أساسيات الخياطة، وتزويدهن بمكائن الخياطة ومستلزماتها، بما يسهم في تمكينهن اقتصاديًا وتعزيز قدرتهن على إعالة أسرهن وتحقيق قدر أكبر من الاستقرار والاستقلال المعيشي. ويستفيد من المشروع 905 أطفال في أربعة مراكز لرعاية الأيتام، إضافة إلى 200 أم من معيلات الأيتام في ولاية جنوب غرب الصومال، وإقليم بنادر، وولاية جلمدغ. ويأتي المشروع استجابة للتحديات المعيشية والتعليمية التي تواجه الفئات الأشد حاجة في الصومال، ويستهدف تحسين جودة الحياة، وتوفير بيئة تربوية آمنة للأطفال الأيتام، إلى جانب دعم أسرهم اقتصاديًا بما يعزز الاستقرار الاجتماعي والاكتفاء الذاتي. وفي قطاع غزة، أمد المطبخ المركزي التابع لمركز الملك سلمان للإغاثة الأسر الأكثر احتياجًا في وسط وجنوب القطاع بـ24,500 وجبة غذائية، استفاد منها 24,500 فرد، ضمن الحملة الشعبية السعودية لإغاثة الشعب الفلسطيني الشقيق. وتستهدف هذه المساعدات توفير الاحتياجات الغذائية الأساسية للعائلات المتضررة، ومساندتها في مواجهة الظروف الإنسانية الراهنة، بما يعكس استمرار الجهود الإغاثية السعودية عبر المركز لدعم المتضررين وتخفيف معاناتهم في مختلف المناطق المستهدفة. كما وزّع المركز 1,327 سلة غذائية في مديريات المكلا، الديس الشرقية، الشحر، الريدة وقصيعر بساحل حضرموت في الجمهورية اليمنية، استفاد منها 9,289 فردًا، ضمن المرحلة الثانية من مشروع التدخلات الغذائية الطارئة في اليمن.

أطفال داخل مركز عمر بن الخطاب لرعاية الأيتام في محافظة بيداوا بالصومال

تعاون سعودي- فلبيني في شؤون العمالة المنزلية

أحمد الراجحي وهانز ليوج كاكداك وعدد من المسؤولين أمس في الرياض

البلاد (الرياض)

استقبل وزير الموارد البشرية والتنمية الاجتماعية المهندس أحمد بن سليمان الراجحي بمقر الوزارة بالرياض أمس (الأربعاء)، وزير شؤون العمالة المهاجرة بجمهورية الفلبين هانز ليو ج كاكداك، بحضور نائب الوزير للعمل الدكتور عبدالله بن ناصر أبوثنين، وعدد من المسؤولين من الجانبين.

وبحث الجانبان خلال اللقاء، سبل تعزيز التعاون في شؤون العمالة المنزلية الفلبينية في المملكة، إضافة إلى مناقشة أتمتة عقود العمل وبرامج تنمية مهارات العمالة المنزلية.

ويأتي هذا اللقاء في إطار جهود الوزارة لتعزيز التعاون الثنائي بين البلدين في المجالات ذات الصلة، وبما يخدم المصالح المشتركة.

أكد أن دول الخليج تمضي نحو تعزيزه.. الإبراهيم:

الأمن المائي جزء من الأمن الإقليمي

عدد من الحضور في الورشة بالدمام

البلاد (الدمام)

أكد الرئيس التنفيذي لهيئة الربط الكهربائي الخليجي المهندس أحمد بن علي الإبراهيم، أهمية مواصلة التعاون والتنسيق بين الجهات المختصة في دول مجلس التعاون، ودعم الجهود الرامية إلى تعزيز الأمن المائي، والاستفادة من الخبرات والتجارب الخليجية في مشاريع الربط والبنية التحتية.

جاء ذلك خلال ورشة العمل الثانية التي عقدتها الأمانة العامة لمجلس التعاون، بالتعاون مع هيئة الربط الكهربائي الخليجي وبمشاركة المختصين من دول المجلس، في مقر الهيئة بمدينة الدمام، لمناقشة المخرج الثاني من دراسة «إمكانية بناء مشاريع للربط المائي بين دول مجلس التعاون».

وأوضح الإبراهيم أن تأمين واستدامة إمدادات الخدمات والموارد الحيوية، وفي مقدمتها المياه، لم يعد قضية تشغيلية أو اقتصادية فحسب، بل أصبح جزءًا أساسيًا من الأمن الإقليمي والقدرة على مواجهة الأزمات، معربًا عن تطلعه إلى أن تسهم الدراسة في بناء منظومة خليجية أكثر تكاملًا ومرونة، تعزز أمن المياه واستدامة الإمدادات في الظروف الاعتيادية وأوقات الأزمات.

واستعرضت الورشة سيناريوهات ومشاريع الربط المائي المقترحة، والتقييم الفني الأولي لها، إلى جانب التحليل الاقتصادي والمالي والترتيبات القانونية والمؤسسية اللازمة لتنفيذها.

وناقش ممثلو الدول الأعضاء مخرجات الدراسة، وقدموا مرئياتهم وملاحظاتهم لتطويرها ومواءمتها مع احتياجات دول المجلس وأولوياتها.

وتأتي الورشة استكمالًا للمرحلة الأولى التي عقدت في أغسطس الماضي، وتمهيدًا لإعداد المخرجات النهائية الفنية والاقتصادية والمالية والمؤسسية لمشاريع الربط المائي.

بحضور أمراء ووزراء..

آل زقزوق وآل أكبر يحتفلون بزواج فارس وريم

نائب أمير مكة الأمير سعود بن مشعل يتوسط العريس فارس ووالد العريس ووالد العروس

الأمير سطام بن سعود بن عبدالعزيز ومحافظ جدة الأمير سعود بن جلوي يتوسطان أسرة العروسين

الأمير تركي العبدالله الفيصل لدى حضور الزواج

الأمير فيصل بن محمد بن سعد يتوسط د. رضوان الرضوان وبدر والحضور

خالد بن مرضاح (جدة)

شرف عدد من أصحاب السمو الملكي الأمراء والوزراء والمسؤولين ورجال الأعمال والأعيان، حفل زفاف (فارس) نجل حازم بن مصطفى زقزوق المستشار بالديوان الملكي، على الآنسة (ريم) ابنة أنمار بن عدنان أكبر، وتقدموا رفقة الأهل والأقارب والأصدقاء، بالتهنئة والتبريكات للأسرتين، متمنين للعروسين حياة زوجية سعيدة.

من جهتها، عبرت أسرة العروسين عن خالص الشكر والتقدير لكل من شاركهم الفرحة.

والد العريس ووالد العروس وجد العريس مصطفى زقزوق أثناء الاحتفال

أوس عدنان أكبر عم العروس ومحافظ رابغ خالد بن مبيريك الغانمي

والد العريس حازم زقزوق ووالد العروس أنمار أكبر والعريس أثناء العرضة

أمين جدة إحسان بافقيه والد العريس ووالد العروس والعريس فارس

جد العروس عدنان أكبر ووالد العروس أنمار والأقارب

د.عبدالله الربيعة يتوسط عددا من رجال الأعمال

الفنان عبادي الجوهر وحسن دحلان وأيمن دحلان وياسين الحبشي

جاها وفدا يحتفلان بعقد قران محمد

العريس محمد يتوسط والد العروس وأعمامها

البلاد (مكة المكرمة)

احتفل عاصم محمد جاها "تربوي وتشكيلي" بعقد قران ابنه المهندس محمد، على كريمة إبراهيم عبدالشكور فدا، وذلك في إحدى قاعات الأفراح بمكة المكرمة، بحضور عدد من الشخصيات والوجهاء والأعيان ولفيف من الأهل والأصدقاء والزملاء والأحباب والأهل والجيران الذين قدموا التهاني والتبريكات للعروسين، متمنين لهما حياة زوجية سعيدة.

العريس محمد جاها يتوسط والد العروس والمأذون ووالده عاصم جاها

البلاد
فجر الصحافة السعودية
www.albiladdaily.com

المقر الرئيسي
حي مشرفة - شارع الصحافة
مقابل ادارة مرور محافظة جدة
info@albiladdaily.com

الإدارة
ص.ب: 6340 جدة 21442
ad@albiladdaily.com
الإعلانات والارشيف
جوال: 0554470037

التحرير
ص.ب: 6340 جدة 21442
wr@albiladdaily.com

السنترال العام
966125783969
تحويلة 555

الإعلانات
ايميل الإعلانات الفردية
fardia@albiladdaily.com

من الابتكار إلى الاستثمار والمشاريع التنموية

منتدى الصناعة السعودي يستعرض مسار الأفكار الريادية

البلاد (جدة)

واصل منتدى الصناعة السعودي 2026 في نسخته الثانية بجدة أمس، أعماله لليوم الثالث، مستعرضًا خلال عرض قدمته جامعة أم القرى بعنوان"الأفكار الريادية.. من الابتكار إلى الاستثمار"، مسارات تحويل الأفكار المبتكرة إلى مشاريع قابلة للاستثمار والنمو.

وتناول العرض، الذي قدمه خبير الابتكار والأستاذ المشارك بكلية الصيدلة في جامعة أم القرى ومالك العلامة التجارية "فارماثون" الدكتور شرف آل شرف، رحلة الفكرة الريادية بدءًا من تحديد حاجة حقيقية في السوق والتحقق من جدوى الحل، مرورًا ببناء المنتج وملاءمته للسوق وإثبات الطلب، وصولًا إلى جذب الاستثمار والتوسع وتحقيق النمو المستدام.

وسلّط الضوء على أبرز ما يبحث عنه المستثمرون في المشاريع الريادية، وفي مقدمتها كفاءة الفريق، وحجم السوق وفرص نموه، وقوة المنتج وميزته التنافسية، ومؤشرات الطلب والجدوى الاقتصادية، إلى جانب وضوح الاحتياج التمويلي وأوجه توظيفه.

واستعرض المهارات اللازمة لنجاح رواد الأعمال، ومنها القيادة والتواصل، والمرونة والتكيف، واتخاذ القرار، والتفاوض وبناء العلاقات، والتخطيط وإدارة الموارد والمخاطر، مؤكدًا أن الانتقال من الابتكار إلى الاستثمار مسار مترابط يقوم على التحقق من حاجة السوق، وإثبات جدوى المنتج وقدرته على النمو قبل الانتقال إلى التمويل والتوسع.

ويأتي العرض ضمن برنامج منتدى الصناعة السعودي 2026، المقام في جدة سوبر دوم تحت شعار "الابتكار؛ من أجل الاستدامة الصناعية"، الهادف إلى تبادل المعرفة والخبرات، وتعزيز توظيف الابتكار والتقنيات الحديثة وتحويل الأفكار إلى مشاريع قابلة للنمو والاستثمار، بما يسهم في دعم تنافسية القطاع الصناعي واستدامته، وتحقيق مستهدفات رؤية السعودية 2030.

إحدى جلسات منتدى الصناعة السعودي أمس

عبر 255 مليون عملية

13.7 مليار ريال إجمالي إنفاق المستهلكين في أسبوع

البلاد (الرياض)

سجّلت عمليات نقاط البيع في المملكة خلال الفترة من 6 إلى 12 سبتمبر 2026 إنفاقًا إجماليًا بلغ نحو 13.7 مليار ريال، عبر نحو 255 مليون عملية، مقارنة بالأسبوع السابق الذي بلغت فيه قيمة العمليات نحو 15.8 مليار ريال.

تصدّرت الرياض الإنفاق بنحو 4.8 مليار ريال. وأظهرت بيانات البنك المركزي السعودي "ساما"، أن إجمالي الإنفاق على النقل بلغ مليار ريال، والصحة 557.94 مليونًا، والمطاعم والمقاهي 1.7 مليار، والمخبوزات والحلويات 238.2 مليون ريال، فيما تم إنفاق 255 مليونًا على الفنادق، و2.27 مليار ريال على الأطعمة والمشروبات، ومليار على الملبوسات والإكسسوارات، و368 مليون ريال على الثقافة والترفيه.

وجرى إنفاق 818.9 مليون ريال على الخدمات المهنية والتجارية، و193.6 مليونًا على الأجهزة الإلكترونية والكهربائية، و402 مليون ريال على مواد البناء والتعمير، و317.6 مليونًا على المجوهرات، و183.6 مليون ريال على الاتصالات، و316.1 مليون ريال على التعليم، و57.2 مليون ريال على المنافع والخدمات العامة، و1.05 مليار على محطات الوقود، و54.7 مليون ريال على خدمات غسيل الملابس، و2.08 مليار ريال على أوجه إنفاق أخرى.

وعلى مستوى المدن، تصدّرت الرياض بنحو 4.8 مليار ريال، تلتها جدة بـ1.88 مليار، ثم الدمام بـ689 مليونًا، ومكة المكرمة بـ535 مليونًا، والمدينة المنورة بـ519 مليونًا، فيما بلغ الإنفاق في الخبر 384.6 مليون ريال، وبريدة 349.3 مليونًا، والطائف 300 مليونًا.

مشترون في أحد مراكز بيع السلع

«إيسار» تجري 4 اختبارات مهنية لـ 255 متقدماً

البلاد (الرياض)

عقدت لجنة الإفلاس "إيسار" مؤخرا أربعة اختبارات مهنية مؤهلة للحصول على ترخيص أمين الإفلاس وترخيص الخبير، وذلك في مركز المؤتمرات والندوات بجامعة الأميرة نورة بنت عبدالرحمن بمدينة الرياض، بحضور أكثر من (255) متقدمًا من الحاصلين على مؤهلات علمية في القانون والمحاسبة وغيرها من التخصصات ذات الصلة.

وشملت الاختبارات، التأهيل القانوني بمرحلتيه الأولى والثانية، واختبار مهارات الإدارة والصياغة، واختبار أساسيات المحاسبة المالية وإعداد التقارير المالية؛ بهدف التحقق من امتلاك المتقدمين للمعارف والمهارات الأساسية المرتبطة بالممارسة المهنية في إجراءات الإفلاس.

وأوضحت "إيسار" أن هذه الاختبارات تأتي ضمن الدورة الخامسة عشرة للاختبارات المهنية التي تنظمها في إطار جهودها لبناء قاعدة مهنية مؤهلة ومتخصصة في منظومة الإفلاس؛ ليصل إجمالي ما قدمته حتى الآن إلى (45) اختبارًا، نُفذت خلال (15) فترة اختبارية، بمشاركة أكثر من (1200) متقدم.

وأكدت أن الاختبارات المهنية تمثل إحدى أدوات رفع جودة الممارسة، من خلال قياس معارف ومهارات الراغبين في الحصول على ترخيص أمين الإفلاس أو الخبير، والتحقق من استيفائهم المتطلبات المهنية اللازمة، بما يسهم في رفع كفاءة الممارسين وتعزيز موثوقية الخدمات المقدمة لأطراف إجراءات الإفلاس.

وتأتي جهود "إيسار" في التأهيل والترخيص ضمن منظومة متكاملة لتطوير بيئة مهنية متخصصة في مجال الإفلاس، بما يدعم كفاءة إدارة الإجراءات، ومعالجة حالات التعثر المالي، وتعزيز فرص استمرارية المنشآت القابلة للاستمرار، والمحافظة على القيمة الاقتصادية.

خلال منتدى الرياض الاقتصادي في أكتوبر المقبل

توظيف الزراعة الذكية لتحقيق الأمن المائي والغذائي للسعودية

البلاد (الرياض)

يناقش منتدى الرياض الاقتصادي في دورته الثانية عشرة التي تقام خلال الفترة من 12 إلى 14 أكتوبر 2026، دراسة "تعزيز استخدام التقنيات الزراعية الذكية من خلال الاستفادة من الذكاء الاصطناعي والتقنيات المؤثرة الأخرى لتحقيق الأمن المائي والغذائي"، وذلك في إطار دور المنتدى في تطوير قطاع الموارد الطبيعية الداعمة لمستهدفات رؤية السعودية 2030.

وتهدف الدراسة إلى توظيف التقنيات الحديثة في الإنتاج الزراعي والحيواني وتحديد أولويات التحول الرقمي في الزراعة وفق الاحتياجات الوطنية، إلى جانب تقييم الوضع الحالي داخل المملكة من حيث الجاهزية الرقمية والبنية التحتية، وتشخيص التحديات الفنية والتنظيمية والمالية والبشرية التي تعيق التوسع في استخدام هذه التقنيات.

وتبرز الدراسة أهمية تبني الزراعة الذكية كأحد المسارات الإستراتيجية لتحقيق مستهدفات رؤية السعودية 2030 من خلال توظيف تقنيات الذكاء الاصطناعي وإنترنت الأشياء والاستشعار عن بُعد بالاعتماد على الأقمار الصناعية والطائرات المسيرة، بما في ذلك الأتمتة والروبوتات، للإسهام في تحسين إدارة الموارد الطبيعية ورفع كفاءة الإنتاج وتعزيز جودة المخرجات الزراعية.

وتظهر الدراسة أن تبني التقنيات الزراعية الذكية يمكن أن يحقق أثرًا ملموسًا في خفض استهلاك المياه بنسبة تصل إلى 50% وزيادة الإنتاجية بنحو 30% وتحسين جودة وسلامة الغذاء بنسبة 40%، مع تقليل الفاقد والتكاليف بما يقارب 20%، لتعزز كفاءة القطاع الزراعي ويقلل المخاطر المرتبطة بتقلبات الأسواق العالمية ويسهم في استقرار سلاسل الإمداد الغذائية.

ومن المقرر أن تسفر الدراسة التي يستعرضها المنتدى عن عدد من التوصيات، تشمل إعداد وثيقة مرجعية للمفاهيم والمصطلحات، وتطوير دراسة مرجعية تحليلية للفترة من 2015 حتى 2026، حول تطبيقات الذكاء الاصطناعي في الزراعة الذكية وترشيد مياه الري وتعزيز الإنتاج الزراعي والنباتي والحيواني مع تحديد التطبيقات القابلة للتكييف في المملكة، إلى جانب تحليل التجارب الدولية واستخلاص أفضل الممارسات، وإعداد نموذج حوكمة وطني يحدد الأدوار، والمسؤوليات، وآليات المتابعة، والتقييم.

«سابر» تمدد صلاحية شهادات الإرساليات للمستفيدين

البلاد (الرياض)

انطلاقًا من حرص الهيئة السعودية للمواصفات والمقاييس والجودة على تسهيل إجراءات الاستيراد ودعم المستفيدين في استكمال متطلباتهم بكفاءة عالية، أعلنت منصة "سابر" تمديد مدة صلاحية شهادات الإرساليات للمنتجات المستوردة من خارج المملكة من (60) يومًا إلى (90) يومًا.

وتُعد شهادة الإرسالية إحدى الخدمات الإلكترونية التي توفرها منصة "سابر"، والتي تمكّن المستفيدين من إصدار الشهادات الخاصة بالإرساليات المستوردة، أحد المتطلبات اللازمة لاستكمال الإجراءات الجمركية لفسح الشحنة.

ويتيح تمديد مدة الصلاحية (30) يومًا إضافية لاستكمال الإجراءات المرتبطة بإرسالياتهم، بما يوفر مرونة أكبر في إدارة عمليات الاستيراد، ويسهم في رفع كفاءة الخدمة وتحسين تجربة المستفيدين.

5 صفقات في سوق الأسهم السعودية بـ 29.8 مليون ريال

البلاد (الرياض)

نفذت أمس الأربعاء ،في سوق الأسهم السعودية "تداول" 5 صفقات خاصة على 534.6 الف سهم بلغت قيمتها الاجمالية نحو 29.8 مليون ريال.

يشار الى انه تحدث الصفقة الخاصة بعدما يقرر كل من البائع والمشتري كمية وسعر الأوراق المالية المدرجة محل الصفقة، أما من حيث التسوية، فتتم الصفقات المتفاوض عليها ضمن نطاق زمني يتراوح بين T+0 إلى T+5 وفقا لما يتم الاتفاق عليه بين الطرفين، بينما يتم اعتماد تسوية T+2 تلقائيًا في حال عدم تحديد فترة التسوية من قِبل البائع والمشتري.

كما يُنبغي أن تكون الصفقات التي يُتم تنفيذها في جميع الجلسات الإضافية متوافقة مع متطلبات الحدود السعريُة اليومية ومتطلبات الحد الأدنى لقيمة الصفقة يمكن إتمام الصفقات المتفاوض عليها خلال الجلسات التالية، جلسة ما قبل مزاد الافتتاح، وجلسة السوق مفتوح، وجلسة مزاد الإغلاق، وجلسة السوق مغلق، وجلسة ما بعد الإغلاق.

وتتاح جلسة ما قبل مزاد الافتتاح وجلسة ما بعد الإغلاق بعد أن يُقدم مديُر الاكتتاب الرئيسي أو منسق الصفقات طلب رسمي بها واستيفاء جميع متطلبات تداول السعوديُة لإتاحُة هذه الجلسات.

متعامل في منصة تداول الأسهم

موجز

استعراض الفرص الاستثمارية

بحثت غرفة الشرقية وجمعية رجال الأعمال البحرينية أوجه التعاون المشترك بين الطرفين، بحضور رئيس الغرفة فهد الفراج، والنائب الثاني للرئيس محمد المجدوعي، وعضو مجلس الإدارة محمد الراشد، وعدد من رؤساء اللجان، والأمين العام عبدالرحمن الوابل، إلى جانب وفد الجمعية البحرينية برئاسة أحمد بن هندي.

واستعرض الجانبان خلال اللقاء الفرص الاستثمارية والتجارية المتاحة بين الجانبين، والمجالات التي يمكن أن تشهد مزيدًا من التعاون، بما يسهم في إيجاد شراكات جديدة.

تقديم قروض تمويلية

عقد مجلس إدارة صندوق التنمية الزراعية أمس اجتماعه الثالث للعام المالي الحالي برئاسة وزير البيئة والمياه والزراعة رئيس مجلس الإدارة المهندس عبدالرحمن بن عبدالمحسن الفضلي. وأوضح الرئيس التنفيذي للصندوق منير بن فهد السهلي أن المجلس اعتمد تقديم قروض تمويلية وتسهيلات ائتمانية بأكثر من 600 مليون ريال في عدد من مناطق المملكة؛ لتمويل مشروعات في قطاعات اللحوم الحمراء وسلاسل الإمداد والصناعات التحويلية لتعزيز الإنتاج المحلي واستدامة الأمن الغذائي.

صوت الحجاز ١٣٥٠ - ١٣٦٠ | البلاد السعودية ١٣٦٥/٢ - ١٣٧٨/٧ | البلاد ١٣٧٨/٧ | البلاد ١٣٨٣

هذه المواد نشرت بتاريخ ٢٤ / ٣ / ١٣٨٥هـ الموافق ٢٣ / ٧ / ١٩٦٥م

إرساء دعائم مرافق الجزيرة الاصطناعية

جاء في نبأ ان ارامكو بالظهران اند قد تم في مطلع شهر يوليو تثبيت الدعامة الاول، من مجموع ٤٦ ساعة، ستغرس جميعها في ارض الخليج العربي لترتكز عليها مرافق الجزيرة الاصطناعية التي تعد الشحن الزيت الخام بالقرب من فرضة راس تنورة.

وقد وصل الصندل الذي يستعمل في غرس هذه الدعائم من البحرين يوم ٢٨ صفر، ٢٧ يونيه، وبمساعدة مهندسي المكاتب العامة بدا يوم الخميس الماضي ٣ ربيع الاول، اول يولية، بغرس الدعامة الاولى، وستقوم هذا الصندل، الذي يعمل في مياه عمقها ٩٠ قدما، غرس الدعامات المذكورة الى عمق يتراوح بين ٢٨ و٣٨ قدما داخل ارض المحيط. وستستغرق عملية تثبيت الدعامات وغرسها حتى نهاية شهر سبتمبر. ومن المتوقع ان يكمل المشروع ويبدأ العمل في الجزيرة الاصطناعية في منتصف اكتوبر القادم. ويتكلف هذا المشروع ٤٥ مليون ريال.

وسيكون من مهام هذه الركائز تثبيت ثماني مراسي، يتراوح وزن الواحدة منها بين ٤٠ و٥٠ طنا، وتتثبيت اربع اخرى تستعمل لربط الناقلات وتزن الواحدة منها ١٠٠ طن. كما سيستعمل عدد منها كركائز لخطوط الانابيب الموصلة بين مرافق الحشن على الشاطئ والجزيرة الاصطناعية وكذلك لحملة الممرات والطرق الموصلة بين منصة التحميل الرئيسية ومرافقها المتعددة.

وقد جرى تصنيع هذه الدعائم والممرات والاجزاء الفولاذية الاخرى، التي بلغ وزنها ٨٠٠ طن، في مساحة التصنيع الخاصة بمؤسسة "دويلونج" ـ هير نست ـ كانوا الموجودة في المنامة البحرين كما يجري في المكان ذاته، تركيب بعض الاجزاء الخاصة بالمنصة التي تقرر ان تكون القسم الرئيسي في الجزيرة الاصطناعية. وستتوسط هذه المنصة، المراسي المعدة بربط الناقلات وتثبيتها، ومن المتوقع ان تصل من البحرين في اواخر شهر يولية الحالي.اما الدعائم الاربع التي سترتكز عليها المنصة فسيجري تثبيتها في وزواياها الاربع قبل احضارها من البحرين.

صور من التاريخ

ميناء الوجه

من أحياء جدة

إعداد خطة التنمية في الجنوب .. لجنة من خمس وزارات تدرس اهم المشروعات التي يجب تنفيذها

الرياض – مكتب البلاد

اصدر جلالة الفيصل المعظم امره الكريم بتشكيل لجنة خاصة من وزارة الداخلية ووزارة الصحة ووزارة المعارف ووزارة العمل والشؤون الاجتماعية، ووزارة الحج والاوقاف لمناقشة ودراسة مطالب الجنوب تمهندا لوضع خطة عامة للتنمية يتم بموجبها تطوير الناحية التعليمية والصحية والاجتماعية والعمرانية في هذا الجزء من المملكة.

وعلم ان اصحاب المعالي الوزراء قد عمدوا الى وكلاء وزاراتهم بالاشتراك في هذه اللجنة وبحث كافة مطالب الجنوب وعرضها على لجنة عامة لبحث كافة تفصيلاتها .. ثم اعتماد المبالغ اللازمة لتنفيذ هذه المشروعات ضمن موازنة الدولة للعام المالي القادم ٨٥ ـ ٨٦.

والجدير بالذكر ان لجنة اخرى للتنمية تدرس الآن مهمة تطوير المنطقة الشرقية من المملكة برئاسة سعادة السيد ايوب صبري وكيل وزارة المالية والاقتصاد الوطني.

ناس.. وأخبار

• يسافر الى بيروت اليوم سمو الامير عبدالرحمن بن مساعد.

• يسافر الى الرياض اليوم سمو الامير خالد بن سعد بن عبدالعزيز.

• يسافر اليوم الى الطائف معالي الاستاذ احمد زكي يماني وزير البترول والثروة المعدنية.

• قدم امس من الرياض الدكتور يوسف الحميدان وكيل وزارة الصحة.

• قدم من الرياض امس الاستاذ حسن عبدالحي قزاز والسيد عبدالله النعيم والشيخ علي الحمراني.

• • •

• جاء من القنفذة ان امطارا غزيرة قد هطلت على العرضية الشمالية من مقاطعات القنفذة وكذلك قرية آل حذيفة وما جاورها.. سالت على اثرها الشعاب.. جعله الله غيثا مباركا..

المعلمي

يماني

• تم تعيين الاستاذ محمد عابد محمد نور دهلوي بمكتب سمو وزير الدفاع والطيران الامير سلطان بن عبدالعزيز.. تهانينا..

• قدم امس من الرياض سمو الامير عبدالعزيز بن عبدالله بن جلوي.

• يسافر الى الطائف اليوم الاستاذ رميح سليمان الرميح مدير عام مؤسسة الخطوط الجوية.

• قدم من المدينة امس السيد امين سراج.

• يسافر اليوم الى بيروت الاذاعي المعروف الاستاذ اديب ناصر.

• قدم من الرياض الاستاذ عبدالغني آشي.

• قدم من الرياض امس القائد يحيى المعلمي مدير عام النجدة والمرور.

• • •

مكة – مكتب البلاد

• شيخ طائفة الفكهانية بمدينة جدة اتصل باحد المسؤولين في امانة العاصمة مستفسرا عما اذا كانت الامانة قد وضعت تسعيرة الفواكه؟ وهل ثمة شكوى من الجمهور حول التسعيرة؟

وقد علم ان هذه الجهات قد افادت بأن الامانة لم تضع مثل ذلك ولكنها ستقوم بمجازاة كل مستغل بالاسعار!

• يسافر الى بيروت اليوم سمو الامير خالد بن عبدالله.

• يسافر الى بيروت اليوم الاستاذ عباس فائق غزاوي مدير عام الاذاعة.

غزاوي

• يسافر الى بيروت اليوم الشيخ يوسف زاهد والشيخ سراج زهران.

• يسافر الى بيروت اليوم الاستاذ عبدالله بغدادي مدير التعليم بمنطقة مكة المكرمة.

• يسافر الى بيروت اليوم العقيد محسن عنقاوي والسيد عبدالله فطاني.

• • •

مكة – مكتب البلاد

• طلبت الجهة المختصة في وزارة الصحة من كافة المديريات الصحية التابعة لها بالمسارعة لتقديم كفالات الموظفين لديها الذين تتطلب اعمالهم مثل ذلك.الوزارة ستقوم بايقاف راتب كل موظف لا يقدم مثل هذه الكفالات خلال المدة المحدودة في التعليمات.

أدانت واستنكرت استهداف ميليشيا الحوثي لأطهر البقاع.. السعودية:

إطلاق مسيرة نحو مكة استفزاز لمشاعر المسلمين

البلاد (الرياض)

أدانت السعودية واستنكرت إطلاق ميليشيا الحوثي الإرهابية طائرة مسيرة معادية باتجاه مدينة مكة المكرمة مساء الثلاثاء، مؤكدة أن هذا الاعتداء الإرهابي الجبان باتجاه البلد الحرام أرض الرسالة ومهبط الوحي وقِبلة المسلمين، يُعد تكرارًا لممارسات ميليشيا الحوثي الإرهابية في استهداف وانتهاك المشاعر المقدسة، واستفزازًا لمشاعر المسلمين في شتى بقاع العالم، لا سيّما أن هذه المحاولة تعد المحاولة الثانية لاستهداف مكة المكرمة بعد محاولتها الأولى بتاريخ 27 / 7 / 2017م.

وأشادت المملكة في بيان لوزارة الخارجية بيقظة قوات الدفاع الجوي الملكي السعودي التي تصدت لهذا الاعتداء وتمكنت من اعتراضها وتدميرها قبل دخولها المجال الجوي المحظور للعاصمة المقدسة مكة المكرمة.

وجددت المملكة دعوتها للمجتمع الدولي بإدانة هذه الاعتداءات الجسيمة، واتخاذ موقف حازم إزاء اعتداءات ميليشيا الحوثي الإرهابية للمشاعر المقدسة والأعيان المدنية والاقتصادية في المملكة، وتهديد الميليشيات الحوثية لحرية الملاحة البحرية للسفن التجارية والتجارة الدولية.

كما جددت التأكيد على حقها المشروع في اتخاذ جميع الإجراءات اللازمة للدفاع عن أمن الحرمين الشريفين وضيوف الرحمن، وجميع أراضي المملكة ومواطنيها والمقيمين فيها.

وفي هذا السياق، صرّح المتحدث الرسمي باسم قوات تحالف دعم الشرعية في اليمن اللواء الركن تركي المالكي أن قوات الدفاع الجوي الملكي السعودي تمكنت من اعتراض وتدمير طائرة مسيّرة معادية أطلقتها الميليشيا الحوثية الإرهابية قبل دخولها المجال الجوي المحظور (PROHIPITED AREA) للعاصمة المقدسة "مكة المكرمة"، وتم اعتراض المسيّرة المعادية في جنوب مدينة مكة المكرمة.

وبيّن اللواء المالكي أن هذه المحاولة العدائية والإرهابية تعد المحاولة الثانية لاستهداف مكة المكرمة بعد محاولتها الأولى بإطلاق صاروخ باليستي بتاريخ (27 يوليو 2017م)، ولا يمكن وصف ذلك إلا بالعمل المشين في محاولة استهداف مهبط الوحي وأرض الرسالة ومهوى أفئدة الملايين من المسلمين من شتى الدول، ومحاولة لترويع الآمنين من ضيوف بيت الله الحرام والإضرار بالمواطنين والمقيمين، كما أن هذه المحاولة العدائية ستبقى وصمة سوداء في سجل انتهاكات الميليشيا الحوثية الإرهابية المتطرفة باعتبارها فعلًا متعمدًا لاستثارة مشاعر ملايين المسلمين.

وأكد اللواء المالكي أن أمن الحرمين الشريفين وضيوف الرحمن خط أحمر، مؤكدًا أن قيادة القوات المشتركة للتحالف لن تتردد في اتخاذ الإجراءات اللازمة والرادعة تجاه الميليشيا الحوثية الإرهابية وسلوكها العدائي والإرهابي.

وأدان الأمين العام لمجلس التعاون لدول الخليج العربية جاسم محمد البديوي بأشد العبارات محاولة ميليشيا الحوثي استهداف مكة المكرمة بطائرة مسيرة، مؤكدًا أنها تصعيد خطير وانتهاك لحرمة أقدس بقاع الأرض واستفزاز لمشاعر المسلمين. وشدد على ضرورة موقف دولي حازم، مؤكدًا وقوف دول المجلس صفًا واحدًا مع المملكة ودعم إجراءاتها لحماية أمنها وسيادتها ومقدساتها.

كما أدان مجلس حكماء المسلمين بأشد العبارات الهجمات التي استهدفت أعيانًا مدنية في المملكة العربية السعودية، مؤكدًا رفضه القاطع لهذه الاعتداءات التي تمثل انتهاكًا لسيادة المملكة وتهديدًا لأمنها واستقرارها، ومعلنًا تضامنه الكامل معها ودعمه كل ما يحفظ أمنها واستقرارها. وكذلك أدان الأمين العام لجامعة الدول العربية نبيل فهمي محاولة استهداف مكة المكرمة بطائرة مسيرة، مؤكدًا أن المساس بأمن العاصمة المقدسة وحرمة المقدسات الإسلامية يمثل تصعيدًا بالغ الخطورة، لما يشكله من تهديد لأمن المملكة وسلامة المواطنين والمقيمين وقاصدي بيت الله الحرام، فضلًا عن استفزاز مشاعر المسلمين حول العالم.

1

اعتراض وتدمير المسيرة قبل دخولها المجال الجوي المحظور لمكة

2

اتخاذ الإجراءات اللازمة للدفاع عن أمن الحرمين وضيوف الرحمن

2

دعوة المجتمع الدولي لاتخاذ موقف حازم إزاء اعتداءات الميليشيا

الإرياني: استهداف مكة يكشف طبيعة الميليشيا

البلاد (الرياض)

أكد وزير الإعلام اليمني معمر الإرياني أن محاولة ميليشيا الحوثي استهداف مكة المكرمة تكشف طبيعة هذه الميليشيا ونهجها تجاه المقدسات والمدنيين.

وقال الإرياني، في بيان نشره أمس (الأربعاء) عبر حسابه على منصة «إكس»، إن استهداف مكة المكرمة «ليس الأول من نوعه»، معتبرًا أنه يأتي امتدادًا لسجل طويل من الاستهدافات التي طالت أطهر بقاع الأرض.

وأوضح أن هذا التصعيد «يكشف مجددًا طبيعة هذه الميليشيا ومنطقها»، مؤكدًا أنها لا تقيم وزنًا لحرمة المقدسات ولا لسلامة المدنيين، كما اتهم الحوثيين ومحور إيران باستغلال القضية الفلسطينية لأغراض سياسية. وقال الإرياني إن من يعرض قبلة المسلمين للخطر لا يمكن أن يكون حريصًا على المسجد الأقصى، معتبرًا أن تهديد أمن مكة بالتزامن مع رفع شعارات تحرير القدس يمثل، وفق تعبيره، صورة واضحة من المتاجرة السياسية بالقضية الفلسطينية. وأكد أن شعارات غزة والقدس لا تكفي لإخفاء حقيقة المشروع الحوثي وارتباطه بإيران.

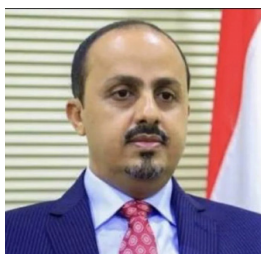

أكد أن نهج الميليشيا الإرهابي يعرض الأرواح للهلاك.. العيسى:

عدوان آثم وانتهاك لحرمة المقدسات

البلاد (مكة المكرمة)

أدانت رابطة العالم الإسلامي -باستنكار شديد- الاستهدافات التي شنتها ميليشيا الحوثي على مكة المكرمة والمدينة المنورة، واستمرار عدوانها الآثم على السعودية، وإرهاب المسلمين ومقدساتهم ومساجدهم، واستفزازهم بانتهاك حرمة المقدسات.

وندد الأمين العام للرابطة، رئيس هيئة علماء المسلمين، الدكتور محمد العيسى، بالنهج الإرهابي لميليشيا الحوثي، وما قامت به من هجمات تمسّ المقدسات والمساجد، وشملت المدارس والأعيان المدنية، في انتهاك سافر لقيم الدين الحنيف وأبسط المبادئ الإنسانية، مطالبًا الدول الإسلامية والمجتمع الدولي بإدانة الاستهدافات التي تعرّضت لها مدينة مكة المكرمة ومنطقة المدينة المنورة ممن يسمون أنفسهم بـ"أنصار الله" وما تعكسه أفعالهم من نهج إرهابي يخالف الحرمات الإلهية بتعريض أرواح المسلمين ومقدساتهم للهلاك، وليس في ذلك من نصرة لله ورسوله -صلى الله عليه وسلم- بل خيانة للدين والمسلمين وتنكُّب هدي الله ورسوله صلى الله عليه وسلم. وجدّد العيسى باسم مجامع الرابطة وهيئاتها ومجالسها العالمية، وباسم جميع الشعوب الإسلامية المنضوية تحت مظلتها، التأكيد للتضامن الكامل مع المملكة في كل ما تتخذه من إجراءات لردع إرهاب المعتدين، وصون حُرمة المقدسات وأرواح المسلمين، سائلًا الله تعالى أن ينصرها على المعتدين الآثمين الذين انتهكوا حرمات الله ومقدسات المسلمين، وأن يحفظها وبلاد المسلمين ومقدساتهم أرضًا وقيادةً وشعبًا من كل مكروه.

أكد ضرورة حماية الملاحة في البحر الأحمر

الأمم المتحدة تدين الهجمات الحوثية على المملكة

البلاد (نيويورك)

أدانت الأمم المتحدة هجمات الميليشيا الحوثية على البنية التحتية المدنية وقطاع الطاقة في السعودية، مؤكدة ضرورة حماية أمن البحر الأحمر، واستعادة حقوق وحريات الملاحة في مضيق باب المندب واحترامها وفقًا للقانون الدولي وقرارات مجلس الأمن ذات الصلة.

جاء ذلك خلال جلسة طارئة عقدها مجلس الأمن الدولي لمناقشة التطورات في باب المندب؛ حيث أشار مساعد الأمين العام للأمم المتحدة لشؤون الشرق الأوسط وآسيا ودول المحيط الهادئ خالد خياري، إلى الهجمات التي تعرضت لها المملكة خلال الأيام الماضية.

وأكد ضرورة استعادة حقوق وحريات الملاحة في البحر الأحمر ومضيق باب المندب واحترامها وفق القانون الدولي وقرارات مجلس الأمن ذات الصلة، بما فيها القرار 2722، محذرًا من امتداد تداعيات الاضطرابات في الممرات البحرية إلى السلم والأمن الدوليين، وأسواق الطاقة العالمية، والأمن الغذائي، واقتصادات الدول الأكثر ضعفًا.

جلسة مجلس الأمن الدولي في نيويورك

المملكة تؤكد أمام مجلس الأمن:

حماية الممرات البحرية مسؤولية دولية مشتركة

البلاد (المدينة المنورة)

أكدت السعودية أن حماية الممرات البحرية وحرية الملاحة مسؤولية دولية مشتركة تتطلب الالتزام بالقانون الدولي وقرارات مجلس الأمن ذات الصلة، محذرة من تهديدات ميليشيا الحوثي لأمن الملاحة في البحر الأحمر ومضيق باب المندب وانعكاساتها على التجارة الدولية وسلاسل الإمداد العالمية.

جاء ذلك في كلمة المملكة خلال جلسة مجلس الأمن بشأن تهديدات ميليشيا الحوثي للملاحة في البحر الأحمر ومضيق باب المندب، التي ألقاها المندوب الدائم للمملكة لدى الأمم المتحدة الدكتور عبدالعزيز الواصل. وأدان الواصل الاعتداءات الحوثية على المملكة واستهداف السفن التجارية والممرات البحرية، مؤكدًا حق المملكة في حماية أمنها الوطني.

وأشار إلى إطلاق المملكة التحالف البحري الدفاعي متعدد الجنسيات؛ بهدف تعزيز الأمن البحري وحماية حرية الملاحة، في ظل التهديدات التي تواجه الممرات البحرية الحيوية في المنطقة. وجدد المندوب الدائم دعم المملكة للتهدئة والتوصل إلى حل سياسي شامل ومستدام للأزمة اليمنية، مؤكدًا في الوقت ذاته موقف المملكة الداعم لوحدة اليمن وسيادته وسلامة أراضيه. وشدد على أهمية تحمل المجتمع الدولي مسؤولياته تجاه أمن الممرات البحرية، بما يسهم في حماية حركة التجارة الدولية وسلاسل الإمداد والحفاظ على الأمن والاستقرار الإقليمي والدولي.

سفن في مضيق باب المندب

قطر: لا للمساس بحرمة مكة

أدانت دولة قطر بشدة استهداف ميليشيا الحوثي مكة المكرمة بطائرة مسيّرة، مؤكدة أن المساس بحرمة مكة وبيت الله الحرام يمثل عملًا عدوانيًا خطيرًا واستفزازًا لمشاعر المسلمين. وشددت وزارة الخارجية القطرية على رفض تعريض الأماكن المقدسة وقاصديها لأي تهديد، محذرة من خطورة التصعيد واستهداف المقدسات. وأكدت تضامن قطر الكامل مع المملكة العربية السعودية ودعمها الإجراءات اللازمة لحماية أمنها وسلامة أراضيها والمقدسات وضيوف الرحمن، مجددة رفضها القاطع لاستهداف المدنيين والأماكن المقدسة.

البحرين: موقف حازم لحماية المدنيين

أدانت البحرين بشدة الاعتداءات الإرهابية التي تنفذها ميليشيا الحوثي ضد المملكة العربية السعودية، ومحاولتها استهداف مكة المكرمة بطائرة مسيّرة، مؤكدة تضامنها الكامل مع المملكة ودعمها إجراءات حماية سيادتها وأمنها واستقرارها. واعتبرت وزارة الخارجية الهجمات انتهاكًا صارخًا للقانون الدولي وميثاق الأمم المتحدة، وخرقًا لحرمة البيت الحرام وقدسية الأماكن المقدسة، داعية مجلس الأمن إلى اتخاذ موقف حازم لوقف الاعتداءات المتكررة ومحاسبة مرتكبيها وحماية المدنيين والمقدسات.

الكويت: مساس بمشاعر المسلمين

أدانت دولة الكويت بشدة محاولة ميليشيا الحوثي استهداف مكة المكرمة بطائرة مسيّرة، مؤكدة أن الاعتداء يمثل تعديًا على حرمة قبلة المسلمين ومساسًا بمشاعرهم. وأكدت تضامنها المطلق مع المملكة العربية السعودية ودعم إجراءاتها لصون سيادتها وأمنها وحماية الحرمين الشريفين، مشيدة بكفاءة قوات الدفاع الجوي الملكي السعودي في التصدي للمحاولة، ومشددة على أن أمن المملكة جزء من أمن الكويت ودول مجلس التعاون.

الأردن: استهانة بمكانة العاصمة المقدسة

أدانت الحكومة الأردنية محاولة استهداف مكة المكرمة بطائرة مسيّرة أطلقتها ميليشيا الحوثي، وعدّتها انتهاكًا سافرًا لسيادة المملكة العربية السعودية، وتهديدًا لأمنها واستقرارها وسلامة أراضيها، وخرقًا صارخًا للقانون الدولي، واعتداءً مرفوضًا يمثل استهانة بمكانة وقدسية مكة المكرمة ومساسًا بمشاعر المسلمين.

وأكد الناطق الرسمي باسم وزارة الخارجية الأردنية السفير فؤاد المجالي، تضامن الأردن المطلق مع المملكة، ووقوفها معها في كل ما تتخذه من خطوات لحماية أمنها واستقرارها وسلامة مواطنيها والمقيمين فيها.

فلسطين: عمل إجرامي خطير

أدانت الرئاسة الفلسطينية، الاعتداءات الآثمة التي استهدفت مكة المكرمة بطائرة مسيّرة، تمكنت قوات الدفاع الجوي الملكي السعودي من اعتراضها وتدميرها قبل دخولها المجال الجوي للعاصمة المقدسة، مؤكدة أن أمن المملكة والحرمين الشريفين خط أحمر، وأن أمنهما جزء لا يتجزأ من الأمن القومي العربي والإسلامي.

كما أشارت الرئاسة الفلسطينية، إلى أن استهداف قبلة المسلمين ومهوى أفئدتهم، يُعد عملًا إجراميًا خطيرًا وانتهاكًا صارخًا لحرمة المقدسات الإسلامية، وتهديدًا لأمن المملكة وسلامة مواطنيها والمقيمين فيها وضيوف الرحمن، مشددة على وقوف دولة فلسطين، إلى جانب المملكة في مواجهة كل ما يستهدف أمنها وسيادتها واستقرارها.

اعتداءات غير مقبولة

أدانت لبنان وباكستان وبريطانيا وكوريا وبلغاريا هجمات ميليشيا الحوثي ضد المملكة، ومحاولتها استهداف مكة المكرمة، مؤكدة التضامن مع السعودية ودعم حقها في الدفاع عن سيادتها وأمنها. ودعت باكستان إلى ضبط النفس والحوار، فيما حمّلت بريطانيا الحوثيين مسؤولية التصعيد، مشيرة إلى إصابة مدنيين وأضرار بالمنازل وتعطل الطيران. وطالبت كوريا بوقف الهجمات على المدنيين والمنشآت وحرية الملاحة، فيما وصفت بلغاريا الاعتداءات بغير المقبولة، داعية إلى احترام القانون الدولي ووقف التصعيد ودعم السلام في اليمن.

تصعيد يهدد باب المندب

القوات اليمنية تضرب مواقع الحوثيين غرب تعز

قوة من الجيش اليمني

البلاد (عدن)

نفذت القوات المسلحة اليمنية، أمس (الأربعاء)، ضربات استهدفت مواقع وثكنات وعناصر تابعة لميليشيا الحوثي في جبهة الكدحة غرب محافظة تعز، في أحدث تصعيد ميداني تشهده المحافظة، بالتزامن مع تحركات عسكرية حوثية على الساحل الغربي وتهديدات متزايدة لسلامة الملاحة في باب المندب والبحر الأحمر.

وأعلنت القوات اليمنية تنفيذ الضربات ضد أهداف حوثية في الكدحة، ونشرت مقطع فيديو يوثق جانباً من العمليات. وكانت مصادر ميدانية أفادت، الثلاثاء، بأن طيران القوات المسلحة استهدف منصات صواريخ في مطار تعز، إلى جانب مواقع للحوثيين في مديرية خدير جنوب المحافظة.

وتأتي هذه الضربات بعد إعلان الناطق باسم القوات المسلحة اليمنية العقيد ماجد النزيلي، تنفيذ عمليات عسكرية ضد تحركات وعناصر حوثية في الساحل الغربي، موضحاً أن العمليات استهدفت عتاداً وعناصر ومقرات سيطرت عليها الميليشيا واستخدمتها لأغراض عسكرية في منطقتي ذوباب والخوخة.

وتشهد جبهات تعز، خصوصاً غرب المحافظة وشرق مدينة تعز، تصعيداً متزايداً، مع محاولات هجوم وتسلل حوثية أدت إلى اشتباكات مع القوات الحكومية، التي أعلنت إحباط محاولات التقدم. وتبرز جبهة الكدحة، التي تتحكم بالطريق الرابط بين تعز والمخا، إلى جانب محيط جبل حبشي ومقبنة وذوباب والمخا، ضمن أبرز مناطق المواجهة.

ويتزامن التصعيد الميداني مع تحذيرات يمنية ودولية بشأن أمن الملاحة في باب المندب. وطالب مندوب اليمن لدى الأمم المتحدة عبدالله السعدي، خلال جلسة طارئة لمجلس الأمن، بإقامة «منظومة ردع دولية» لمنع الحوثيين من تهديد الممرات المائية، مؤكداً أن باب المندب يمثل مصلحة دولية مشتركة، وأن التصعيد لا يقتصر تأثيره على اليمن.

كما دعا السعدي إلى تعزيز قدرات الدولة لحماية الممرات البحرية ومنع تسليح الحوثيين، محذراً من تداعيات استمرار التصعيد على أمن المنطقة، فيما اتهم الميليشيا باستخدام شبكات التهريب وتجنيد الأطفال.

وفي الجلسة نفسها، شدد مندوب السعودية لدى الأمم المتحدة عبدالعزيز الواصل على ضرورة مواجهة «عسكرة المضائق» بموقف حازم من مجلس الأمن، مؤكداً أن تهديد باب المندب يمتد أثره الاقتصادي إلى العالم، وأن المملكة تواصل دعم مسار التهدئة والحل السياسي في اليمن.

وأعربت البحرين وباكستان وبريطانيا عن مواقف داعمة لأمن الملاحة، ودعت إلى اتخاذ إجراءات ضد التصعيد الحوثي، فيما أكدت بريطانيا أن الهجمات تتم بدعم إيراني.

واشنطن تدعم الحوار بين لبنان وإسرائيل

عون يتمسك بحصر السلاح دون صدام

البلاد (بيروت)

أكد الرئيس اللبناني جوزيف عون عزم الدولة على المضي في قرار حصر السلاح بيدها، مشدداً على أن تنفيذ هذا التوجه، بما يشمله من نزع سلاح حزب الله، يجب ألا يقود إلى صدام داخلي أو حرب أهلية.

وقال عون إن الهدف هو بسط سلطة الدولة وحصر السلاح بمسؤولية، محذراً من أن بناء الدولة لا ينبغي أن يتحول إلى «صراع دموي في الداخل اللبناني وفتنة»، ومؤكداً أن الغاية إقامة الدولة من دون الانزلاق إلى حرب أهلية.

ودعا عون الولايات المتحدة والدول الأوروبية والعربية إلى دعم الجيش اللبناني وتمكينه من مواصلة تحمل مسؤولياته والانتشار في جنوب البلاد، معتبراً أن مساعدة الجيش تمثل دعماً للدولة اللبنانية، وأن على شركائها تحمل مسؤولياتهم في تقوية مؤسساتها.

جوزيف عون

وفي شأن قوة الأمم المتحدة المؤقتة في لبنان «اليونيفيل»، أبدى عون انفتاح بلاده على أي قوة يمكن أن تحل محلها، شرط ألا يؤدي انتهاء ولايتها إلى فراغ في الجنوب، وأن تعمل القوة الجديدة ضمن إطار قانوني يحفظ سيادة الدولة ويقتصر دورها على مساعدة الجيش وتعزيز قدراته، لا أن تحل محله.

وفي الملف الإسرائيلي، قال عون إن لبنان يسعى إلى اتفاق أمني ينهي حالة العداء، معتبراً أن المفاوضات المباشرة تمثل الخيار المتاح لتجنب حرب جديدة. وأوضح أن الاتفاق الأمني قد يكون مقدمة لاتفاق سلام لاحق، لكن ذلك يجب أن يتم «خطوة خطوة»، بدءاً من الانسحاب الإسرائيلي وانتشار الجيش اللبناني على الحدود وعودة الأهالي والأسرى.

ويتزامن ذلك مع تعثر مسار التفاوض بين بيروت وتل أبيب، بعد اتفاق إطار أبرم في يونيو برعاية أمريكية، وتضمن ترتيبات لنزع سلاح الجماعات المسلحة وانتشار الجيش اللبناني وانسحاب القوات الإسرائيلية تدريجياً. وعقدت لاحقاً جولات تفاوضية، بينها جولة في روما خلال أغسطس، فيما أُرجئت جولة كانت مقررة في سبتمبر إلى أكتوبر.

وأكدت وزارة الخارجية الأميركية، أمس (الأربعاء)، أن الولايات المتحدة تواصل دعم الحوار بين لبنان وإسرائيل، مشددة على أهمية استمرار الاتصالات والمسار التفاوضي للوصول إلى تفاهمات تسهم في تعزيز الاستقرار والسلام. كما أوضحت أن سفيرَي لبنان وإسرائيل بحثا أمس الجولة المقبلة من المفاوضات، في إطار الجهود الرامية إلى دفع المسار التفاوضي بين البلدين.

وفي البرلمان اللبناني، انعكس الخلاف حول السلاح في سجالات حادة بين النواب، إذ انتقد النائب ميشال معوض حزب الله، ورد عليه النائب إيهاب حمادة، قبل أن يتدخل النائب زياد حواط قائلاً: «أنتم دمرتم الجنوب وأدخلتم إسرائيل إلى البلد». وتصاعد التوتر داخل الجلسة، فيما اتهم نواب حزب الله وجماعته بإدخال البلاد في حروب، ما دفع رئيس مجلس النواب نبيه بري إلى رفع جلسة المناقشة.

استهداف قائد لواء رفح

انهيار مبنى في غزة يخلف 20 قتيلاً

البلاد (غزة)

ارتفعت حصيلة ضحايا انهيار مبنى سكني متصدع في غرب مدينة غزة إلى 20 قتيلاً، بينهم خمسة أطفال، فيما لا تزال عمليات البحث والإنقاذ مستمرة عن عشرات المفقودين تحت الأنقاض، وفق ما أعلن الناطق باسم الدفاع المدني في القطاع محمود بصل.

وأوضح بصل أن فرق الإنقاذ تمكنت من انتشال 16 مصاباً، مشيراً إلى أن شهادات أقارب المفقودين تفيد بوجود أكثر من 100 شخص داخل المبنى عند انهياره، بينهم نحو 50 طفلاً، ولا يزال عدد منهم عالقين تحت الأنقاض. وأضاف أن المبنى كان قد تعرض لأضرار جسيمة جراء قصف إسرائيلي عدة مرات خلال الحرب، شملت جميع طوابقه وشققه السكنية.

وقال إن الدفاع المدني سبق أن حذر سكان المبنى من خطر انهياره، لكنهم لم يجدوا خياراً آخر في ظل عدم توفر خيام أو أماكن إيواء، موضحاً أن المبنى انهار قرابة الساعة الثانية فجراً. ولفت إلى أن تدمير معظم المنازل والعمارات المحيطة جراء القصف أدى إلى تصدع الأسقف والجدران، فيما تعيق قلة المعدات والأدوات عمليات الإنقاذ. وشارك عشرات المتطوعين إلى جانب فرق الدفاع المدني وبلدية غزة في البحث عن الناجين والمفقودين، وسط نقص حاد في الإمكانات. وأكد بصل أن نحو ألفي منزل ومبنى سكني تؤوي نازحين تضررت خلال الحرب، وأصبحت مهددة بالانهيار، خصوصاً مع اقتراب فصل الشتاء.

وفي تطور عسكري، أعلنت إسرائيل استهداف قائد لواء رفح في الجناح العسكري لحركة حماس نائل أبو عبيد، خلال غارة في جنوب قطاع غزة. وقال رئيس الوزراء الإسرائيلي بنيامين نتنياهو ووزير الدفاع يسرائيل كاتس إن الجيش استهدف أبو عبيد، مؤكدين أن حماس «لن تبقى في غزة».

أثناء انتشال الجثث من موقع الانهيار في غزة

وأعلنت حماس لاحقاً مقتل أبو عبيد، المعروف باسم «أبو عطية»، مؤكدة أنه قائد لواء رفح في كتائب القسام. وذكرت مصادر فلسطينية أن الغارة استهدفت خياماً تؤوي نازحين في منطقة المواصي بخان يونس، ما أدى إلى مقتل طفلة وإصابة أكثر من 14 شخصاً.

وتأتي التطورات فيما يستمر وقف إطلاق النار الذي دخل حيز التنفيذ في أكتوبر 2025 في الحد من العمليات القتالية الكبرى، من دون أن يوقف الغارات الإسرائيلية، وسط تبادل الاتهامات بخرق الاتفاق وتعثر التوصل إلى تسوية دائمة للحرب في القطاع.

انفجارات في جزيرة قشم.. والجيش الإيراني:

لا نخشى الحرب دفاعًا عن الأمن

نيران ودخان متصاعد إثر انفجار في جزيرة قشم

البلاد (طهران)

أكد نائب قائد الجيش الإيراني لشؤون التنسيق حبيب الله سياري أن القوات الإيرانية «لا تخشى الحروب» عندما يتعلق الأمر بحماية سيادة البلاد وأمنها، في تصريحات تعكس استمرار التصعيد بين طهران وواشنطن، بالتزامن مع توتر متزايد في منطقة مضيق هرمز.

وقال سياري، خلال مشاركته في منتدى شيانغشان في العاصمة الصينية بكين، أمس (الأربعاء)، إن إيران مستعدة لمواجهة ما يهدد أمنها، كما أدان ما وصفه بمختلف أشكال القمع التي تمارسها الولايات المتحدة، معتبرًا أن التدخلات طويلة الأمد للقوى الخارجية أسهمت في «تمزيق وحدة المنطقة في الشرق الأوسط».

وتزامنت تصريحات المسؤول العسكري الإيراني مع تجدد القصف الأمريكي خلال الأيام الماضية على زوارق إيرانية مسيرة في مضيق هرمز، إلى جانب سماع دوي انفجارات في جزيرة قشم جنوب إيران، في ظل استمرار التوتر العسكري والسياسي بين البلدين. وفي المقابل، أكد الرئيس الإيراني مسعود بزشكيان في مناسبات عدة خلال الفترة الأخيرة أن بلاده لا تريد الحرب، مشيرًا إلى استعداد طهران للعودة إلى طاولة المفاوضات مع واشنطن، شريطة الاستجابة للمطالب الإيرانية.

وحذر بزشكيان في الوقت ذاته من تداعيات الأزمة الاقتصادية والمعيشية، داعيًا إلى معالجة هذه التحديات بما يحافظ على قوة البلاد ووحدتها، ويحُول دون اضطرارها إلى التفاوض من موقع ضعف.

وتدخل المواجهة بين إيران والولايات المتحدة شهرها السابع، في ظل عدم ظهور تسوية واضحة، خصوصًا بعد انهيار اتفاق مبدئي جرى التوصل إليه في يونيو الماضي بسبب استمرار الخلافات بشأن ملفات عدة، يتصدرها مستقبل إدارة الملاحة في مضيق هرمز. وتطالب طهران بإدارة الممر المائي الحيوي بالتنسيق مع سلطنة عُمان، مع فرض بدلات مرور أو رسوم مقابل الخدمات على السفن، بينما ترفض واشنطن هذه الترتيبات وتطالب بالسماح للسفن بالعبور دون قيود.

وفي قشم، أفادت مصادر محلية بسماع عدة انفجارات ليلة الأربعاء من جهة البحر، دون إعلان رسمي عن طبيعتها أو أسبابها. وكانت الجزيرة قد شهدت أصوات انفجارات مماثلة خلال الأيام الماضية، فيما أعلنت السلطات الإيرانية في واقعة سابقة أن بعض الانفجارات ارتبطت باختبارات لأنظمة الدفاع الجوي.

ضمت 8 وجوه جديدة..

«دونيس» يعلن قائمة الأخضر فى خليجى 27

البلاد (جدة)

أعلن الجهاز الفني للمنتخب السعودي بقيادة المدرب جورجوس دونيس عن قائمة الأخضر المشاركة في منافسات بطولة كأس الخليج العربي "خليجي 27"، التي تستضيفها جدة في الفترة من 23 سبتمبر الجاري حتى 6 أكتوبر المقبل، بمشاركة 8 منتخبات تتنافس في 15 مباراة.

وكشف الجهاز الفني للأخضر عن 26 لاعبًا في قائمة الأخضر استعدادًا للمشاركة في خليجي 27 وهم كالتالي:

حراسة المرمى:

محمد العويس ونواف العقيدي وحامد يوسف.

خط الدفاع:

عبدالإله العمري وجهاد ذكري وريان حامد وحسن كادش وحسان التمبكتي ونواف بوشل ومحمد محرزي ومتعب الحربي وزكريا هوساوي.

خط الوسط:

مصعب الجوير ومحمد القحطاني ومحمد كنو وزياد الجهني وعبدالله الخيبري وناصر الدوسري وعلاء آل حجي

خط الهجوم:

سلطان مندش ومحمد أبو الشامات وهمام الهمامي وصالح أبو الشامات وعبدالله الحمدان وفراس البريكان وعبد الله آل سالم.

إحلال وتبديل

اعتمد جورجيوس دونيس، على سياسة الإحلال والتبديل بشكل جزئي في قوام الأخضر المشارك في منافسات "خليجي 27".

وإذا ما تم مقارنة القائمة التي أعلنها دونيس، وقائمة الأخضر التي شاركت في كأس العالم 2026، فسنجد أن هناك 8 أسماء جديدة؛ أغلبهم من العناصر الشابة التي أثبتت نفسها منذ بداية الموسم.

اللاعبون الثمانية هم" الحارس حامد يوسف ومحمد القحطاني وصالح أبو الشامات ومحمد محرزي، وزكريا هوساوي وعبد الله السالم، وريان حامد، وهمام الهمامي".

وبالنظر سريعًا إلى تلك الأسماء؛ فسنجد أن بعضهم فرض نفسه منذ بداية منافسات دوري روشن" مثل حامد يوسف الشنقيطي الذي تألق مع نادي الخلود، ومحمد محرزي الذي قدم مستوى جيدًا مع الهلال، بالإضافة إلى ذلك فقد عاد الثنائي زكريا هوساوي وصالح أبو الشامات إلى صفوف الأخضر، بعدما تم استبعادهما قبل المونديال.

ويظهر من اختيارات دونيس أنه اعتمد إلى حد كبير على اختيار العناصر التي تشارك باستمرار مع فرقها في دوري روشن، أو على الأقل حصلوا على مدة لعب مقبولة حتى وإن لم يكن بشكل أساسي، مما يجعل جاهزيتهم أعلى قبل المهمة الخليجية.

ونجد أن دونيس استبعد من قائمته المونديالية 8 عناصر وهم" سالم الدوسري وسعود عبد الحميد للإصابة، بالإضافة إلى كل من علي مجرشي وعلي لاجامي وأيمن يحيى وصالح الشهري وخالد الغنام، والحارس أحمد الكسار".

وتقام منافسات خليجي 27 على ملعبي مدينة الملك عبد الله الرياضية ومدينة الأمير عبد الله الفيصل الرياضية في جدة.

وتشهد النسخة السابعة والعشرون من كأس الخليج العربي مشاركة 8 منتخبات، حيث تضم المجموعة الأولى منتخبات السعودية والعراق وعُمان والكويت.

في المقابل، تضم المجموعة الثانية منتخبات قطر والإمارات والبحرين واليمن.

وتُعد هذه المرة الأولى التي تستضيف فيها مدينة جدة منافسات بطولة كأس الخليج العربي.

قبل مواجهة صن داونز في نهائي القارات الثلاث

السبت.. فأل خير على الأهلاويين

البلاد (جدة)

يعد يوم السبت فأل خير على الأهلاويين؛ حيث شهد تتويجهم بأهم البطولات في المواسم الأخيرة.

وحقق الأهلي بطولة دوري أبطال آسيا للنخبة للمرة الأولى في تاريخه يوم السبت 3 مايو 2025، عندما تغلب على كاواساكي فرونتال الياباني 2-0، في المباراة التي أقيمت على استاد مدينة الملك عبدالله الرياضية في جدة.

وبعدها نجح الأهلي في التتويج بكأس السوبر السعودي يوم السبت أيضا الموافق 23 أغسطس عام 2025، بعد فوزه على النصر 5-3 بركلات الترجيح بعد انتهاء الوقت الأصلي بالتعادل بهدفين لمثلهما، في المباراة النهائية للبطولة التي أقيمت على ملعب هونغ كونغ الدولي.

وعاد الأهلي ليحقق إنجازًا فريدًا بفوزه ببطولة دوري أبطال آسيا للنخبة للمرة الثانية على التوالي في نهائي النسخة الأخيرة، الذي أقيم يوم السبت 25 أبريل الماضي، بعد تغلبه 1-0 على ماتشيدا زيلفيا الياباني.

وينتظر الأهلاويون موعدًا جديدًا مع الفرح السبت المقبل، حينما يواجه الأهلي نظيره فريق ماميلودي صنداونز الجنوب أفريقي، بطل القارة السمراء، في نهائي القارات الثلاث في بريتوريا.

وزارة البلديات والإسكان
أمانة منطقة جازان - بلدية المضايا

تعلن بلدية المضايا عن طرح الفرص الاستثمارية التالية في منافسة عامة حسب الجدول التالي :-

م	اسم الفرص الاستثمارية	رقم الفرصة	قيمة كراسة الشروط والمواصفات	مساحة الموقع بالمترالمربع
1	إنشاء و ترميم و تشغيل و صيانة المرمى العام الهندسي للنفايات بمركز الحكامية بمساحة 1788040م 2-الأنشطة البيئية- أنشطة إعادة تدوير- مكب	01-26-009712-14001	2,000	1,788,040

آخر موعد لشراء الكراسة 2026/11/09 04:00 ص
آخر موعد لتقديم العطاء 2026/11/09 07:00 ص
تاريخ فتح المظاريف 2026/11/09 10:00 ص

بإمكان الراغبين الإطلاع على تفاصيل الفرص الإستثمارية وشراء كراسة الشروط و المواصفات وتقديم عطاءاتهم إلكترونيا من خلال تحميل تطبيق (فرص) على الأجهزة الذكية ، أو الدخول على الموقع الإلكتروني ('https//Furas.momra.gov.sa').

فرص
بوابة الاستثمار البلدي
FURAS | Gate to Municipal Investments

يعد ما وضحت بصمته على أداء الاتحاد..

الألماني «فيسينغ» يعلن التحدي أمام كبار «روشن»

محمد بن نافع (جدة)

وضع المدرب الألماني ينز فيسينغ بصمته على أداء الفريق الاتحادي خلال الموسم الحالي بعد أن خاض فريقه (9) مواجهات دون التعرض لأي خسارة؛ منها (7) مواجهات في دوري روشن السعودي للمحترفين، حقق خلالها 5 انتصارات وتعادلين متغلباً على منافسين مهمين في الدوري؛ كالقادسية والنصر.

وواصل الألماني الشاب أيضاً مبارياته بدون أي خسارة آسيوياً، بعد أن خاض الملحق الآسيوي، وعبره بجدارة، ثم لعب لقاءه الأول ضمن مواجهات دوري النخبة الآسيوية، وتعادل بهدف لمثله، وقبل ذلك حقق الفوز على فريق النجمة، ضمن منافسات دور الـ (32) لمسابقة كأس خادم الحرمين الشريفين.

وعلى الرغم من ضغط المباريات، التي تعرض لها الفريق مؤخراً؛ حيث لعب (4) مواجهات خلال عشرة أيام فقط؛ منها مباراتان خارج أرضه أمام الفيصلي محلياً، وأمام الشمال القطري آسيوياً، إلا أن الألماني استطاع أن يعيد الحيوية لفريقه من مباراة لأخرى، صانعاً شغفاً وروحاً للانتصار بين لاعبي فريقه.

الأخضر الشاب يستهل مشوار الألعاب الآسيوية أمام قطر

البلاد (جدة)

يستهل المنتخب الوطني تحت 21 عامًا مشواره في منافسات لعبة كرة القدم بدورة الألعاب الآسيوية المقامة في اليابان، بمواجهة نظيره القطري يوم غد الجمعة.

وتستضيف مدينة ناغويا اليابانية دورة الألعاب الآسيوية (ناغويا 2026) حتى الثالث من شهر أكتوبر المقبل.

ويلعب الأخضر الشاب في المجموعة الرابعة، التي تضم إلى جانبه منتخبي قطر وكوريا الجنوبية، حيث سيلاقي الأخيرة يوم الثلاثاء المقبل.

وأجرى لاعبو الأخضر حصتهم التدريبية تحت إشراف المدرب الإيطالي لويجي دي بياجو والجهاز الفني المساعد، طبّقوا خلالها مرانًا لياقيًا، تلاه مران تكتيكي، واختتمت الحصة التدريبية بمناورة على نصف مساحة الملعب.

وتضم قائمة المنتخب الوطني لدورة الألعاب الآسيوية (23) لاعبًا وهم: عبدالرحمن الغامدي، يزن الرويلي، محمود البريه، عواد دهل، سلطان العيسى، محمد برناوي، مشعل الداود، تركي الشعيفان، عبدالعزيز السويلم، سعد المطيري، يزن مدني، سعود سالم، عبدالعزيز الفواز، علي الحسين، إياد هوسا، فرحة الشمراني، سعود حداد، عمار اليهيبي، زياد ملا، صبري دهل، عدنان البشري، ثامر الخيبري، تركي الغميل.

في افتتاح مشواره بدوري أبطال آسيا 2

التعاون يتعادل مع النهضة العماني

البلاد (جدة)

حسم التعادل الإيجابي بنتيجة 1-1 مواجهة التعاون أمام النهضة العماني، التي أقيمت مساء الأربعاء على ملعب مجمع السلطان قابوس الرياضي في مسقط، ضمن الجولة الأولى من منافسات المجموعة الثالثة ببطولة دوري أبطال آسيا 2.

بدأ التعاون المباراة بمحاولة تهديد مرمى أصحاب الأرض، وأهدر محمد الكويكبي فرصة محققة في الدقيقة 33، بعدما قابل عرضية من الجانب الأيسر بتسديدة علت العارضة.

وفي الدقيقة 40، أشهر حكم المباراة البطاقة الصفراء في وجه سيف رجب لاعب التعاون.

ومع بداية الشوط الثاني، أجرى مدرب التعاون تبديلين، بمشاركة راكان الطليحي ومحمد العقل بدلًا من سيف رجب ونديم بايرامي.

وأهدر محمد العقل فرصة خطيرة في الدقيقة 54، بعدما انفرد بحارس النهضة، لكنه سدد الكرة خارج المرمى بدلًا من إسكانها الشباك.

نجح التعاون في افتتاح التسجيل بالدقيقة 60 عن طريق راكان الطليحي، الذي أطلق تسديدة قوية بقدمه اليسرى من خارج منطقة الجزاء، سكنت شباك الفريق العماني.

ولم يحافظ التعاون على تقدمه، بعدما تمكن بيتروس بوميل من تسجيل هدف التعادل للنهضة في الدقيقة 81، بضربة رأسية مستغلًا عرضية من الجانب الأيمن.

بهذه النتيجة، رفع كل من التعاون والنهضة العماني رصيده إلى نقطة واحدة، حيث جاء النهضة في صدارة المجموعة الثالثة بفارق الأهداف، بينما احتل التعاون المركز الثاني.

البلاد الإعلانات الفردية

جدة

● SOBARATI ALI KHALIL ALI, Indian national announces the loss of his passport No: U0835082 issued at Jeddah on 02 /01 /2020 any who finds it please return it to the Indian consulate at Jeddah.

● يعلن /موسى محمد امين خان نواب افغاني الجنسية عن فقدان جواز سفره رقم P05177234 تاريخ الاصدار 2023/07/25 فعلى من يجدة يرجى تسليمه الى القنصلية الافغانية بجدة مشكورا

جازان

● تعلن المحكمة العامة بمحافظة أحد المسارحة وبناءً على المعاملة الواردة إلينا من رئيس اللجنة الميدانية لحرم الحدود بمنطقة جازان بالرقم (٢٦٣٠٠٢١٠٠٠٨٦١) في ١٤٤٨/٠١/٢٢هـ والتي تقضي إثبات تملك: ورثة المواطن/ عواك علي جابر علواني عنهم الوكيل عبدالعزيز محمد عواك علواني السجل المدني رقم (١٠٤٦٣١٤٠٩٠) لعقاره (زراعي) القرية (طياش). وحدوده وأطواله حسب الرفع المساحي لمشروع نزع الأملاك بالرقم (٩١) وحدوده وأطواله كالآتي:
شمالا/ حسين علي حسين علواني
بطول/ ٨م – ٣٣م – ٤٢م.
جنوبا/ أحمد عبدالله علي علواني
بطول/ ٨م – ٣١م – ٣٩م.
شرقا/ فاطمه طاهر محمد زعبري علواني بطول/ ٢٧م.
غربا/ عزي طاهر هادي علواني
بطول/ ٣٠م.
المساحة الإجمالية: ٢٣٠٦م٢
بداخله/ لا يوجد
فمن له معارضة التقدم للمحكمة العامة بمحافظة أحد المسارحة في مدة أقصاها شهر من تاريخ إعلانه.

● تعلن المحكمة العامة بمحافظة أحد المسارحة وبناءً على المعاملة الواردة إلينا من رئيس اللجنة الميدانية لحرم الحدود بمنطقة جازان بالرقم (٢٦٣٠٠٢١٠٠٠٨٦٠) في ١٤٤٨/٠١/٢٢هـ والتي تقضي إثبات تملك: ورثة المواطن/ عواك علي جابر علواني عنهم الوكيل عبدالعزيز محمد عواك علواني السجل المدني رقم (١٠٤٦٣١٤٠٩٠) لعقاره (زراعي) القرية (طياش). وحدوده وأطواله حسب الرفع المساحي لمشروع نزع الأملاك بالرقم (٨٨) وحدوده وأطواله كالآتي:
شمالا/ أحمد عبدالله علي علواني
بطول/ ٢٢م – ٢٠م.
جنوبا/ علي جابر محمد زعبري علواني
بطول/ ٣٧م.
شرقا/ علي جابر مغواف علواني
بطول/ ٣٩م – ١٠م.
غربا/ فاطمه طاهر محمد زعبري علواني بطول/ ٤٧م.
المساحة الإجمالية: ١٩٨١م٢
بداخله/ لا يوجد
فمن له معارضة التقدم للمحكمة العامة بمحافظة أحد المسارحة في مدة أقصاها شهر من تاريخ إعلانه.

● تعلن المحكمة العامة بمحافظة أحد المسارحة وبناءً على المعاملة الواردة إلينا من رئيس اللجنة الميدانية لحرم الحدود بمنطقة جازان بالرقم (٢٦٣٠٠٢١٠٠٠٤٧٩) في ١٤٤٧/١١/١٩هـ والتي تقضي إثبات تملك: ورثة المواطن/ عبدالله حسين حسن محدري شراحيلي السجل المدني رقم (١٠٧١٠٢٦٩٥٧) لعقاره (زراعي) القرية (وادي راشد). وحدوده وأطواله حسب الرفع المساحي لمشروع نزع الأملاك بالرقم (٤٧) وحدوده وأطواله كالآتي:
شمالا/ الحصى
بطول/ ٢٦م – ٦٢م – ٣٩م.
جنوبا/ الحصى بطول/ ٢٦م – ٢٦م.
شرقا/ يحيى محمد حسين شراحيلي
بطول/ ٨٣م – ٢٢م.
غربا/ ورثة حسن حسين محسن شراحيلي بطول/ ٥٧م – ٥١م.
المساحة الإجمالية:- ٦٩٢٠م٢
بداخله/ لا يوجد
فمن له معارضة التقدم للمحكمة العامة بمحافظة أحد المسارحة في مدة أقصاها شهر من تاريخ إعلانه

الأرجنتين تستدعي ميسي لمباراة وداع في أكتوبر

البلاد (جدة)

أكد كلاوديو تابيا، رئيس الاتحاد الأرجنتيني لكرة القدم، أن ليونيل ميسي تلقى دعوة للمشاركة في مباراة ودية للمنتخب على أرضه خلال أكتوبر المقبل، في خطوة تمهد لظهوره الوداعي بقميص الأرجنتين بعد اعتزاله اللعب الدولي.

وقال تابيا، عبر حساباته على مواقع التواصل الاجتماعي: إن الاتحاد وجه الدعوة إلى قائد المنتخب وأحد أبرز نجوم كرة القدم في تاريخ البلاد، من أجل منحه فرصة وداع تليق بمسيرته مع الفريق الوطني، وذلك خلال المباراة المقررة في السادس من أكتوبر المقبل.

وأضاف رئيس الاتحاد الأرجنتيني: "وجهنا الدعوة إلى أفضل لاعب في العالم، وقائدنا ليونيل أندريس ميسي، للمشاركة في المباراة، ومنحه وداعًا يليق به في السادس من أكتوبر هنا في الأرجنتين".

وتأتي هذه الخطوة في إطار برنامج المباريات الودية الذي أعده المنتخب الأرجنتيني خلال فترة التوقف الدولي التي حددها الاتحاد الدولي لكرة القدم (فيفا) بين 21 سبتمبر و6 أكتوبر المقبل.

وتمثل هذه المواجهات الظهور الأول للمنتخب منذ مشاركته في كأس العالم، كما تتيح للجهاز الفني اختبار عدد من اللاعبين قبل الاستحقاقات المقبلة.

ويخوض المنتخب الأرجنتيني ثلاث مباريات ودية على أرضه خلال هذه الفترة؛ إذ يلتقي بوليفيا على ملعب "ماريو كيمبس" في مدينة كوردوبا يوم 30 سبتمبر، قبل أن يواجه بوركينا فاسو في العاصمة بوينس آيرس يوم الثالث من أكتوبر.

ويختتم المنتخب سلسلة مبارياته بمواجهة بنين على ملعب 'مونومنتال' في السادس من أكتوبر، وهي المباراة التي دُعي ميسي للمشاركة فيها، لتكون مناسبة محتملة لتوديع الجماهير الأرجنتينية بعد سنوات طويلة قضاها مدافعًا عن ألوان المنتخب.

وكان ميسي قد أعلن اعتزاله اللعب الدولي الشهر الماضي، بعد مسيرة حافلة مع الأرجنتين شهدت تحقيق العديد من الإنجازات؛ أبرزها التتويج بلقب كأس العالم، إلى جانب ألقاب أخرى على المستوى القاري والدولي.

ويمثل حضور ميسي في المباراة المنتظرة قيمة رمزية كبيرة للمنتخب والجماهير، خصوصًا أن مسيرته الدولية ارتبطت بمحطات بارزة امتدت لسنوات، وشهدت تحوله من لاعب موهوب إلى قائد للمنتخب، وأحد أبرز عناصر الجيل الذي حقق الألقاب الكبرى.

عقوبات وغيابات

في المقابل، ستشهد مواجهة بوليفيا قيودًا على الحضور الجماهيري؛ إذ ستقام المباراة أمام مدرجات ممتلئة بنسبة 50 بالمئة فقط، تنفيذا للعقوبات التي فرضها الاتحاد الدولي لكرة القدم على الأرجنتين بسبب الأحداث التي شهدتها منافسات كأس العالم هذا العام.

كما يواجه عدد من لاعبي المنتخب عقوبات إيقاف على خلفية المشادة التي وقعت خلال المباراة النهائية أمام إسبانيا.

ويتعين على لياندرو باريديس تنفيذ عقوبة إيقاف لمدة 10 مباريات، فيما يواجه ناويل مولينا إيقافًا لـ 7 مباريات، بينما يغيب تياغو ألمادا عن مباراة واحدة.

وتمنح المباريات الودية الثلاث الجهاز الفني فرصة للتعامل مع هذه الغيابات وتجربة عناصر جديدة، في وقت يستعد فيه المنتخب الأرجنتيني لمرحلة مختلفة عقب نهاية حقبة ميسي الدولية.

وإذا شارك قائد الفريق في مواجهة بنين، فمن المنتظر أن تحظى المباراة باهتمام جماهيري وإعلامي واسع؛ باعتبارها محطة قد تمثل نهاية مسيرته مع المنتخب أمام جماهير بلاده.

محمد البكري

الأهلي والنصر والهلال.. مشكلة مدرب

لا أعلم إن كان هذا شعور داخلياً ذاتياً، أم سحابة غطت على حصاد مشاعر المشجعين في الأراضي الزراعية الخضراء لحماسهم، لكن الاستياء الكروي يأخذ حيزاً كبيراً من نفوس المشجعين، منذ بداية دوري روشن لهذا العام حتى هذه اللحظة.

بداية بالهلال، الذي- وإن كان لا يعرف طعم الخسارة كغيره (سقط في بئرها مرة واحدة) ومع ذلك لا تجد المشجع الهلالي مسروراً بفريقه، رغم أن لغة الأرقام البائسة تُعطيه أفضلية عن غيره (لكن بلا بطولات) والمشجع الهلالي لا زال يبحث عن فريقه؛ يبحث عن كرة قدم، لكن انزاغي لا يُقدم له مراده؛ لذلك قرر المشجع الهلالي أن يُمسك بمظلته، وأن يقف منتظراً نزول المطر، آملاً في تتبلل ملابسه، وإن طالت ساعات الوقوف.

الأهلي؛ الفريق لا زال يبحث عن المفاصل المفقودة، والتي خُطفت بعد عامين من النجاحات، خلال أقل من أسبوعين، رغم أن الفريق يحارب في كل اتجاه، رغم اقتناع الجميع بالنتيجة القادمة، ولكنهم يسلون أنفسهم بمتابعة المشهد لحين وصول لقطة الختام لهذا المدرب الضعيف فنياً.

النصر.. (وويلي) من النصر وعليه. الفريق بلا تكتيك، بلا وجود. الانتصارات باجتهادات الأفراد، أما دكة الاحتياط فليتها لم تكن، وهنا السؤال.. منذ متى والفرق السعودية تستعين بمدرب أسترالي؟ عطفاً على ذلك، كان في المرتبة الخامسة عشرة مع فريق توتنهام قبل أن يأتي إلى النصر، وحقق كأس الاتحاد الأوروبي(أي الفرق الموجودة في مراكز ما بعد المنتصف في الدوريات الأوروبية) فهل مثل هذا يُرجى منه شيء؟ لعل أكثر ما يردده النصراويون الآن: (الله يرحم أيامك يا جيسوس).

حكم قضائي

نشر حكم بمخالفة تجارية

لمخالفة نظام العلامات التجارية

اسم المخالف:	شركة سليم العربية للتجارة وسليم رضا محمد مانجي
العقوبة:	• إدانة كل من شركة سليم العربية للتجارة، وسليم رضا محمد مانجي لمخالفتهم نظام العلامات التجارية لدول مجلس التعاون الخليجي. • تغريم شركة سليم العربية للتجارة مبلغًا وقدره (١٠,٠٠٠) عشرة آلاف ريال، وتغريم سليم رضا محمد مانجي مبلغاً وقدره (١٠,٠٠٠) عشرة آلاف ريال. • إغلاق المحل التجاري التابع لشركة سليم العربية للتجارة رقم المنشأة الموحد (٧٠١٢٢٤٢٨٧٦) لمدة (١٥) خمسة عشر يوماً . • إلزام المحكوم عليهما بنشر منطوق الحكم في صحيفتين محليتين على نفقتهما . • مصادرة المضبوطات محل الدعوى وإتلافها.

رقم الحكم: (٤٨٣٠١٧٠٥١٨)

الصادر من المحكمة التجارية بجدة دائرة الاستئناف الثالثة .

أمانة منطقة القصيم بلدية الفويلق

وزارة البلديات والإسكان
بلدية الفويلق

تعلن بلدية الفويلق عن طرح الفرص الاستثمارية التالية في منافسة عامةحسب الجدول التالي :-

م	اسم الفرص الاستثمارية	رقم الفرصة	قيمة كراسة الشروط والمواصفات	مساحة الموقع بالمترالمربع	آخر موعد لشراء الكراسة	آخر موعد لتقديم العطاء	تاريخ فتح المظاريف
1	تشغيل و صيانة محلات تجارية بالفويلق- الأنشطة التجارية- محلات تجارية	01-26-008708-2002	1,500	500	2026/11/05 04:10 ص	2026/11/05 07:10 ص	2026/11/05 10:10 ص
2	إنشاء و ترميم و تشغيل و صيانة إنشاء كوفي شوب سيار- الأنشطة التجارية- إنشاء كوفي شوب سيار- كشك	01-23-008708-3002	500	20	2026/11/05 03:00 ص	2026/11/05 06:00 ص	2026/11/05 09:00 ص
3	إنشاء و ترميم و تشغيل و صيانة إنشاء كوفي شوب- الأنشطة التجارية- إنشاء كوفي شوب سيار- كشك	01-23-008708-3003	500	20	2026/11/06 03:00 ص	2026/11/06 06:00 ص	2026/11/06 09:00 ص
4	إنشاء و ترميم و تشغيل و صيانة صراف آلي مخطط الرابية على طريق الملك عبدالعزيز أمام مبنى البلدية- الأنشطة المالية- صراف سيار- صراف آلي	01-23-008708-3001	500	4	2026/11/05 04:00 ص	2026/11/05 07:00 ص	2026/11/05 10:00 ص
5	إنشاء و ترميم و تشغيل و صيانة صراف آلي طريق ساق- الأنشطة المالية- صراف سيار- صراف آلي	01-23-008708-2002	500	4	2026/11/05 03:00 ص	2026/11/05 06:00 ص	2026/11/05 09:00 ص
6	تشغيل و صيانة ملعب كرة قدم بالفويلق- الأنشطة الرياضية و الترفيهية- ملعب رياضي- ملعب رياضي	01-26-008708-2001	1,200	25,861.18	2026/11/05 02:00 ص	2026/11/05 05:00 ص	2026/11/05 08:00 ص

بإمكان الراغبين الإطلاع على تفاصيل الفرص الإستثمارية وشراء كراسة الشروط و المواصفات وتقديم عطاءتهم الكترونيأمن خلال تحميل تطبيق (فرص) على الأجهزة الذكية ، أو الدخول على الموقع الإلكتروني ('https//Furas.momra.gov.sa).

نستقبل اعلاناتكم على مدار الساعة
ad@albiladdaily.com

إعلانات محاكم التنفيذ

مباشر ٠١٢٢٦١٤٤٩٤ - ٠١٢٢٧٥٢١٢٢
fardia@albiladdaily.com

إبلاغ بأمر تنفيذ

الجهة	محكمة التنفيذ بمكة المكرمة
دائرة التنفيذ	دائرة التنفيذ الخامسة
رقم القرار القضائي	7170885003
التاريخ	27 / 03 / 1448
اسم المنفذ ضده	شركة الهنوف للمقاولات
رقم الهوية	7006444801

تعلن الدائرة عن صدور القرار الموضحة بياناته، ولتعذر تبليغ المنفذ ضده جرى الإعلان للإبلاغ ،وفي حال عدم التنفيذ خلال خمسة أيام من تاريخ نشره فسيتم اتخاذ الإجراءات النظامية التي نص عليها نظام التنفيذ.

إبلاغ بأمر تنفيذ

الجهة	محكمة التنفيذ بجدة
دائرة التنفيذ	دائرة التنفيذ العشرون
رقم القرار القضائي	7065907004
التاريخ	12 / 03 / 1448
اسم المنفذ ضده	محضار عبده صالح علي
رقم الهوية	2140035789

تعلن الدائرة عن صدور القرار الموضحة بياناته، ولتعذر تبليغ المنفذ ضده جرى الإعلان للإبلاغ ،وفي حال عدم التنفيذ خلال خمسة أيام من تاريخ نشره فسيتم اتخاذ الإجراءات النظامية التي نص عليها نظام التنفيذ.

إبلاغ بأمر تنفيذ

الجهة	محكمة التنفيذ بالمدينة المنورة
دائرة التنفيذ	دائرة التنفيذ الثالثة
رقم القرار القضائي	7064242004
التاريخ	10 / 03 / 1448
اسم المنفذ ضده	ماجد بن ابراهيم بن ناصر الزاحم
رقم الهوية	1034805463

تعلن الدائرة عن صدور القرار الموضحة بياناته، ولتعذر تبليغ المنفذ ضده جرى الإعلان للإبلاغ ،وفي حال عدم التنفيذ خلال خمسة أيام من تاريخ نشره فسيتم اتخاذ الإجراءات النظامية التي نص عليها نظام التنفيذ.

إبلاغ بأمر تنفيذ

الجهة	محكمة التنفيذ بالمدينة المنورة
دائرة التنفيذ	دائرة التنفيذ السادسة
رقم القرار القضائي	7051061005
التاريخ	10 / 03 / 1448
اسم المنفذ ضده	محمد عبدالله محمد الصيدلاني
رقم الهوية	1035446515

تعلن الدائرة عن صدور القرار الموضحة بياناته، ولتعذر تبليغ المنفذ ضده جرى الإعلان للإبلاغ ،وفي حال عدم التنفيذ خلال خمسة أيام من تاريخ نشره فسيتم اتخاذ الإجراءات النظامية التي نص عليها نظام التنفيذ.

البلاد
صدرت في 4 / أبريل / 1932م

رئيس مجلس الإدارة
عبدالعزيز محمد العنقري

المدير العام
محمود أحمد محمد
mahmoud@albiladdaily.com

رئيس التحرير
عبدالله الحارثي
alharthi@albiladdaily.com

«إثراء» يطلق فعاليات ثقافية احتفاءً باليوم الوطني 96

البلاد (الرياض)

يحتفي مركز الملك عبد العزيز الثقافي العالمي (إثراء)، مبادرة أرامكو السعودية، باليوم الوطني السعودي 96 ببرنامج يمتد من 22 إلى 26 سبتمبر 2026، يضم أكثر من 36 فعالية تجمع بين العروض العسكرية، والورش الفنية، والبرامج العائلية، والعروض السينمائية والمعارض، احتفاءً بالهوية الوطنية ومسيرة التحول. تأتي احتفالات إثراء هذا العام تحت تصورٍ يستلهم المملكة؛ بوصفها إرثاً حياً يجمع بين أصالة متجذرة في التاريخ، وطموح متجدد نحو المستقبل، عبر مزيج من الأصالة والابتكار والتقنيات التفاعلية. وتفتتح الفعاليات بـ«المسيرة العسكرية»، التي تُقدّم للزوار تجربة استثنائية في مشهد احتفالي بمشاركة الوحدات العسكرية في استعراض، يجسّد دقة الأداء وروح الالتزام. وداخل المركز، تتوزع الفعاليات على مساحات متعددة تخاطب مختلف أفراد العائلة، وتبرز من بينها ورشة «مستلهم من جذورنا» التي تجمع بين الإبداع والتصميم والهوية الثقافية، وتكشف جمالية الهوية المعمارية السعودية في مختلف مناطق المملكة. وتنضم إليها ورشة «سير نحو القمة»، و«جدار أجيالنا»، والورشة التفاعلية «فن الخط السعودي» التي تحتفي بجماليات الخط السعودي.وللأطفال حصة وافرة من الفعاليات؛ إذ تتضمن البرامج تجارب متنوعة من بينها «فنٌ عبر الكثبان»، و«ضوء وفن»، و«عالم الصغار»، فضلاً عن التجربة التفاعلية «صمم بأسلوب العملة السعودية» لاكتشاف الخط العربي وكيفية تصميم رمز الريال السعودي وتحويله إلى عمل فني معاصر.

«روشتة» سريعة للتعافي من الإنفلونزا

البلاد (وكالات)

كشفت أبحاث طبية، أن هناك عدة طرق للتعافي سريعًا من الإنفلونزا الموسمية، التي تصيب الملايين حول العالم سنويًا. قبل كل شيء، من الأفضل التأكد ما إذا كنت مصابًا بالإنفلونزا فعلاً أم بمرض آخر؛ كالزكام، أو كوفيد19-. يقول اختصاصي الطب الباطني ورئيس قسم الطب في مركز ميمونيدس الطبي، الدكتور ماثيو فايسمان:" الخطوة الأولى هي إجراء فحص؛ إما منزليًا أو في منشأة طبية. فإن كانت إنفلونزا فعلية، توجد أدوية مضادة للفيروسات تساعد على تقليل مدة الأعراض وشدتها". ويضيف: إن الأدوية المتاحة دون وصفة، والراحة، والترطيب قد توصي بها أيضًا حسب الأعراض المحددة. يبدو الأمر بسيطًا، لكن منح جسمك وقتًا للراحة أثناء محاربة الإنفلونزا يركّز طاقتك ويدعم التعافي سريعا . قد تسبب الإنفلونزا حمى، مما يزيد احتمال التعرق؛ لذا فإن تعويض السوائل مهم للحفاظ على أداء الجسم بأفضل شكل أثناء المرض. كما يمكن استخدام الترطيب وبخاخات الهواء؛ من أجل التعافي من أعراض الإنفلونزا.

اكتشاف «زهرة الشيطان» في تايلاند

البلاد (بانكوك)

في عمق غابات تايلاند الظليلة، حيث تُحجب أشعة الشمس عن الأرضية الرطبة، عثر علماء النبات على كائن غريب يبدو كأنه خرج للتو من شاشة فيلم رعب سينمائي. زهرة صغيرة سوداء تقريباً، تبرز من بين الأوراق المتساقطة، تشخص بنظراتها نحو السائرين عبر بقع برتقالية تميل للحمرة تشبه "العيون المتوهجة"، بينما ترتفع من رأسها 3 أذيال طويلة تحاكي القرون. هذا النبات الغريب، الذي أطلق عليه الباحثون اسم "تاسميا ديمونا" (Thismia daemona) أو "زهرة الشيطان"، لا يكتفي بمظهره المرعب فحسب، بل يذهب إلى ما هو أبعد من ذلك بتحديه لأبسط قواعد الحياة النباتية المتعارف عليها، بدلاً من الاعتماد على نور الشمس، اخترعت "زهرة الشيطان" استراتيجية بقاء بديلة وعجيبة؛ إذ تعتمد على نظام يُعرف علمياً بـ"التغذية الفطرية غير الذاتية" حيث يختبئ النبات تحت طبقات الأوراق المتساقطة لمعظم فترات حياته، ممدداً شبكة جذوره الشاحبة التي تشبه الشعاب المرجانية، ليقرص ويكتسب الكربون والمغذيات مباشرة من الفطريات الممتدة تحت التربة، ولا يخرج إلى السطح إلا لفترات خاطفة؛ بهدف الإزهار وإنتاج الثمار.

الممثلة ود أسامة خلال حضورها مناسبة خاصة في القنصلية الفرنسية بجدة

علماء يطورون مجهراً لرصد تفاصيل أمراض الأمعاء

البلاد (لندن)

طوّر علماء في مختبر بريطاني مجهرًا فائق الدقة يتمتع بقدرة غير مسبوقة على رؤية تراكيب دقيقة داخل الخلايا، في خطوة يأملون فيها أن تساعد على فهم الآليات المرتبطة بأمراض الأمعاء الالتهابية؛ ومنها داء كرون والتهاب القولون التقرحي.

ووفقا لباحثين في معهد روزاليند فرانكلين، وهو مركز للعلوم الفيزيائية الطبية يقع بالحرم الجامعي هارويل للعلوم والابتكار في جامعة أوكسفوردشاير بالمملكة المتحدة، أطلق على المجهر اسم "كوري" (Curie)، ويستطيع تصوير تفاصيل يصل حجمها إلى نحو 20 نانومتر، بدقة تعادل نحو عشرة أضعاف ما توفره المجاهر الضوئية التقليدية. ويعتمد مجهر"كوري" (Curie) على تقنية "الاستنفاد المحفز للانبعاث" (STED)، إلى جانب مرايا قابلة للتشكيل لتصحيح التشوهات البصرية، ومنصة قابلة لضبط الحرارة تتيح مراقبة الخلايا والأعضاء المصغرة الحية في ظروف أقرب إلى بيئتها الطبيعية.

ويستخدم الباحثون المجهر لدراسة الخلايا المبطنة للأمعاء وطريقة انتظامها لتكوين حواجز تحمي الجسم، وتتحكم في مرور المواد، مع التركيز على المجمعات البروتينية، التي تربط الخلايا، وتحافظ على تماسك الحاجز المعوي، ودراسة التغيرات التي تطرأ عليها خلال مراحل النمو، وما إذا كانت تختلف لدى المصابين بأمراض الأمعاء الالتهابية.

بلدة بريطانية تعترف بحقوق الأشجار

البلاد (لندن)

أصبحت بلدة لويس في شرق ساسكس، أول بلدة في بريطانيا، تتبنى إعلاناً يعترف بحقوق الأشجار في النمو والازدهار، في خطوة يأمل ناشطون بيئيون، أن تعزز حماية الأشجار، وتدفع حركة «حقوق الطبيعة» إلى الأمام.

وأقرّ مجلس لويس- الذي يديره ائتلاف من أعضاء حزب الخضر وحزب العمال- الاقتراح في 10 سبتمبر الجاري، مؤكداً أن للأشجار الحق في الازدهار والحفاظ على دورات حياتها الطبيعية، ووظائفها البيئية، وعملياتها التطورية. ويشمل القرار الغابات، والأحراش، والتحوطات، والأشجار الفردية.

ولا يمنح الاقتراح الأشجار حماية قانونية مباشرة؛ إذ لا يستند إلى نص تشريعي، لكنه يدعم أوامر الحفاظ على الأشجار، ويؤثر في قرارات التخطيط المحلية. وقالت أودري جارفيس، من مجموعة «أصدقاء لويس»: إن الأشجار تواجه القطع من مطورين وغيرهم لأسباب تراها المجموعة غير مقنعة، مثل إنشاء ممرات، أو تحسين الإطلالات. وأضافت:« تستهدف البلدة زيادة غطاء الأشجار بنسبة 30%». وأوضحت: «إن الهدف من المبادرة هو إحداث تحول ثقافي في تعامل المجتمع مع الأشجار، ووسيلة لتغيير نظرة المجتمع إلى الطبيعة، والتذكير بأن البشر جزء منها وليسوا فوقها».

ويأتي التحرك وسط تنام لحركة حقوق الطبيعة، بعد حوادث طالت أشجارا بارزة، بينها شجرة «سيكامور جاب» في 2023 وشجرة «إنفيلد أوك» التي قطعت العام الماضي.

الفئران «تغني» عند أكل الشوكولاتة

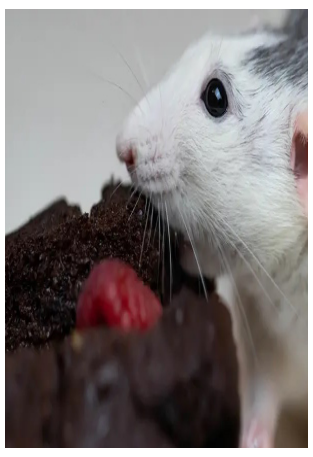

البلاد (طوكيو)

لطالما ارتبطت الشوكولاتة لدى البشر بالشعور بالسعادة والمتعة، ويبدو أن البشر ليسوا وحدهم الذين يستجيبون لها بهذه الطريقة، فقد اكتشف باحثون أن الفئران تطلق أصواتاً خاصة أثناء تناول الشوكولاتة، في إشارة قد تكون مرتبطة بالشعور بالمكافأة والاستمتاع بالطعام. ورصد باحثون في اليابان نوعاً محدداً من الأصوات فوق الصوتية عند تردد 40 كيلوهرتز، ظهر بصورة أوضح أثناء تناول الشوكولاتة مقارنة بالطعام المعتاد، فيما رجحت النتائج أن تكون هذه الإشارة مرتبطة باستجابة المكافأة لدى الفئران، وفق ما أوردته جامعة فوكوي والدراسة المنشورة في دورية "eNeuro".

لكن المثير أن هذه الأصوات لا تستطيع آذاننا التقاطها، لأنها تقع في نطاق الموجات فوق الصوتية، غير أن أجهزة التسجيل كشفت عن نمط مميز أطلقته الفئران أثناء تناول الشوكولاتة. فيما وصف الباحثون هذه الإشارة بأنها صوت عند 40 كيلوهرتز، يأخذ شكلاً يشبه حرف (U) المقلوب، وظهر بصورة مرتبطة بلحظات تناول الشوكولاتة تحديداً. وللتأكد من أن الأمر لا يتعلق بالأكل بشكل عام، قارن الباحثون الأصوات الصادرة أثناء تناول الشوكولاتة بتلك التي ظهرت عند تناول الطعام المعتاد، فيما أظهرت النتائج أن الإشارة المميزة كانت أكثر شيوعاً أثناء تناول الشوكولاتة، كما كشفت تجربة تفضيل منفصلة أن 15 فأراً من أصل 16 اختاروا الشوكولاتة بدلاً من الطعام المعتاد.

11 عاماً علاجاً كيمائياً لامرأة غير مصابة بالسرطان

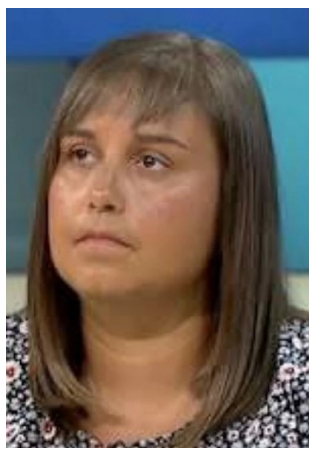

البلاد (وكالات)

أمضت البريطانية بيكي جونز 11 عاماً من حياتها، وهي تخضع للعلاج الكيميائي بعدما أُبلغت في سن 21 عاماً بأنها مصابة بورم دماغي قاتل، وأن أمامها عدة شهور فقط للعيش.لكن بعد سنوات طويلة من العلاج، وما صاحبه من آثار جسدية ونفسية غيّرت تفاصيل حياتها، اكتشفت جونز، البالغة من العمر الآن 34 عاماً، أنها لم تكن مصابة بالسرطان من الأساس- بحسب تقرير BBC. كانت جونز في بداية العشرينات من عمرها، عندما بدأت تعاني نوبات صداع نصفي شديدة، دفعتها إلى طلب الرعاية الطبية عام 2012. وبعد ذلك خضعت لخزعة من المخ أجراها جراح أعصاب خاص. وبحسب محاميتها فيونا تينسلي، قام البروفيسور إيان براون بتشخيص حالتها على أنها ورم أرومي دبقي من الدرجة الرابعة، وهو أحد أكثر أنواع سرطان الدماغ عدوانية، وذلك قبل ظهور نتائج الخزعة.وأصبحت الشابة، التي كانت تعمل مشغلة لكاميرات المراقبة في ملعب كوفنتري سيتي، تعيش فجأة تحت وطأة تشخيص وصفته بأنه حكم بالموت، بعدما أُبلغت بأنها لا تملك سوى أشهر قليلة. قالت جونز: إنها أُبلغت مراراً بأن التوقف عن العلاج الكيميائي سيؤدي إلى وفاتها، ولذلك واصلت تناول دوائها لسنوات طويلة.

«فيلم العلا» توسع خيارات تمويل الإنتاج السينمائي

البلاد (العلا)

وقّعت فيلم العلا، وكالة الأفلام التابعة للهيئة الملكية لمحافظة العلا، مذكرة تفاهم مع شركة "شيربورن ميديا"، المتخصصة دوليًا في تمويل الإنتاج السينمائي، وذلك على هامش مهرجان تورنتو السينمائي الدولي 2026؛ بهدف توسيع حلول التمويل المتاحة لصناع الأفلام في المملكة والمنطقة والعالم.

وتؤسس المذكرة إطارًا ماليًا متكاملاً يتيح للإنتاجات المؤهلة، التي يجري تصويرها في العلا الاستفادة من حلول تمويل بالدَّين بأسعار تنافسية، بضمان ما يتاح لها من خصومات نقدية ومنح وحوافز ومصادر تمويل غير مستردة، فيما تتيح حزم الدعم مجتمعة تغطية، ما يصل إلى 50% من نفقات الإنتاج المؤهلة في العلا. وتركز الشراكة على معالجة أحد أبرز التحديات التي تواجه الإنتاج السينمائي، والمتمثل في توفير السيولة المسبقة للمنتجين مقابل مستحقاتهم التعاقدية من الخصومات والحوافز المالية، بما يوفر التدفقات النقدية اللازمة خلال مراحل تنفيذ الأعمال. ومن خلال آلية موحدة وإجراءات واضحة للتدقيق المالي، تتيح المبادرة لصناع الأفلام في المملكة ومنطقة الشرق الأوسط وشمال أفريقيا ومختلف أنحاء العالم الاستفادة من منظومة الإنتاج في العلا، بما تشمله من مرافق حديثة ومسارح صوتية مصممة خصيصًا للإنتاج، إلى جانب تنوع مواقعها الطبيعية والتاريخية.

وتشمل الشراكة كذلك تطوير الكفاءات المحلية.