البلاد
فجر الصحافة السعودية

الأربعاء 2 ذو القعدة 1446هـ الموافق 30 أبريل 2025م السنة 93 العدد 24395 | 12 صفحة | الصحيفة الأولى في المملكة العربية السعودية | صدرت في 4/ابريل/1932

134 مليار دولار مساعدات سعودية لـ172 دولة

البلاد ـ الرياض

أكد المستشار بالديوان الملكي المشرف العام على مركز الملك سلمان للإغاثة والأعمال الإنسانية الدكتور عبدالله بن عبدالعزيز الربيعة، أن السعودية قدمت أكثر من 134 مليار دولار أمريكي؛ كمساعدات لـ 172 دولة حول العالم، وذلك خلال الفترة بين -1996 2025م.

وقال الربيعة خلال لقائه أمس (الثلاثاء)، أعضاء مجلس اللوردات ببرلمان المملكة المتحدة: إن المركز نفّذ حتى الآن 3.400 مشروع في 107 دول، بقيمة إجمالية تقارب 8 مليارات دولار أمريكي، شملت مختلف القطاعات الحيوية؛ كالأمن الغذائي، والتعليم، والصحة، والحماية، والتغذية، والمياه والإصحاح البيئي، وغيرها من المجالات الحيوية؛ وذلك لتلبية الاحتياجات الإنسانية حول العالم في جميع مسارات العمل الإنساني والإغاثي والخيري والتطوعي، كما يعمل المركز على دعم وبناء القدرات ونقل المعرفة، وتأهيل منظمات المجتمع المدني في البلدان ذات الدخل المتوسط والمنخفض، بمشاركة خبراء وكوادر سعودية مختصة لتنفيذ المشاريع، والعمل جنبًا إلى جنب مع المختصين المحليين.

2

الاستفادة من الفرص واستدامة التحول أساس المرحلة الثالثة لـ"رؤية 2030".. مجلس الوزراء:

تبرع ولي العهد السخي لـ"الإسكان" يعزز الحياة الكريمة للمواطنين

أبرز قرارات المجلس:

1 تعديل نظام رسوم الأراضي البيضاء

2 هيكل ودليل تنظيمي محدث لوزارة الاستثمار

3 نقل تراخيص المراجعة الداخلية لـ"هيئة المراجعين"

البلاد - جدة

وافق مجلس الوزراء على تعديل نظام رسوم الأراضي البيضاء، وعلى الهيكل والدليل التنظيمي المحدّث لوزارة الاستثمار، وأقر تعديل اسم (الجمعية السعودية للمراجعين الداخليين)؛ ليكون (الهيئة السعودية للمراجعين الداخليين)، ونقل صلاحية إصدار تراخيص مهنة المراجعة الداخلية من وزارة التجارة إلى الهيئة السعودية للمراجعين الداخليين.

وثمّن أعضاء المجلس، خلال الجلسة التي ترأسها صاحب السمو الملكي الأمير محمد بن سلمان بن عبدالعزيز آل سعود ولي العهد رئيس مجلس الوزراء -حفظه الله- أمس (الثلاثاء) في جدة، التبرع السخي الذي قدمه سمو ولي العهد لمؤسسة الإسكان التنموي الأهلية بمبلغ مليار ريال، في إطار ما يوليه- حفظه الله- من حرص دائم على تعزيز الحياة الكريمة للمواطنين، واهتمام متواصل بملف الإسكان والمشاريع الموجهة؛ لتوفير المسكن الملائم للأسر المستحقة في مختلف مناطق المملكة.

وأعرب مجلس الوزراء عن تقديره لجهود الجهات الحكومية التي أسهمت في إنجازات رؤية المملكة 2030، مع اقترابها في عامها التاسع من بلوغ غاياتها الكبرى بتحقيق ما نسبته 93 % من مستهدفات البرامج والإستراتيجيات الوطنية، أو تجاوزها، وفق التقرير السنوي للرؤية لعام 2024م، متطلعًا إلى مزيد من النجاحات، والاستمرار في التقدم والريادة على جميع الصعد. وبين وزير الإعلام أن المجلس تطرق إلى ما تشتمل عليه المرحلة الثالثة لـ"رؤية المملكة" في عام 2026م، من التركيز على استدامة أثر التحول، والاستفادة من فرص النمو الجديدة، مع متابعة المبادرات الجارية وتعزيزها، والمواءمة بين الخطط وبرامج الرؤية؛ لتزيد الاقتصاد تنوعًا ونماءً.

3

رئيس أرامكو: 3 مليارات دولار وفرتها برامجنا الرقمية الحصرية

رؤساء تحرير الصحف مع منسوبي شركة أرامكو في مطل رملي بالقرب من محمية تابعة للشركة في حقل الشيبة.

الجيش السوداني يحبط خطة "الدعم" بالفاشر

أفراد من القوات المشتركة التابعة للجيش في الفاشر

البلاد - الخرطوم

بينما تواصل الدعم السريع هجماتها على مدينة الفاشر، صدّت القوات المسلحة السودانية هجومًا واسعًا شنّته الميليشيا من أربعة محاور، في عملية استمرت لأكثر من سبع ساعات، بالتزامن تصعد الميليشيا عمليات التصفية الجسدية بحق المدنيين، واستهدافها الممنهج للبنية التحتية الحيوية، في مسعى لخلط الأوراق، وشحن الرأي العام ضد الجيش، عقب خسائرها المتتالية في الخرطوم مؤخرًا. وفيما شهدت الفاشر هدوءًا حذرًا وسط استمرار التراشق المدفعي أمس (الثلاثاء)، أوضح قائد الفرقة السادسة مشاة، اللواء محمد أحمد الخضر، أن الهجوم الأخير للميليشيا أدى إلى مقتل 40 مدنيًا، واستُخدمت فيه طائرات مسيّرة، ومدفعيات ثقيلة، وعربات مدرعة، مشيرًا إلى أن الجيش كان على أتم الجاهزية للتصدي له. وأضاف أن الهجوم انتهى بالقضاء على التقدم المعادي، مؤكدًا أن القوات المسلحة في موقع قوة، ومستعدة لحسم أي محاولة مماثلة. في حين أشار حاكم إقليم دارفور، مني أركو مناوي، إلى أن الهجوم قاده عبد الرحيم دقلو، وانتهى بانسحاب القوات المهاجمة بعد تصدي القوات المشتركة لها.

8

نخبة آسيا.. الأهلي ينتظر النصر أو كاواساكي

9

"الشورى" يطالب "التلفزيون" بتطوير المحتوى

البلاد - الرياض

ناقش مجلس الشورى في جلسته العادية السادسة والعشرين أمس (الثلاثاء)، التقرير السنوي لهيئة الإذاعة والتلفزيون، حيث شدد عدد من الأعضاء على أهمية تطوير المحتوى الإعلامي، مؤكدين ضرورة الارتقاء بالقدرات المهنية والتقنية للهيئة في صناعة الإعلام الدولي، واستثمار المناسبات العالمية للترويج لنجاحات المملكة. ودعا المجلس إلى الاستثمار في الإعلام الرقمي والبث المباشر عبر الإنترنت ومنصات التواصل الاجتماعي؛ لجذب جمهور الشباب، مع التأكيد على قياس نسب المشاهدة لتوجيه إستراتيجيات القنوات بشكل فعال، ودعم برامج الأطفال التي تسهم في تنمية المهارات والقيم. وفي مستهل الجلسة، رفع المجلس الشكر لسمو ولي العهد الأمير محمد بن سلمان- حفظه الله- على تبرعه السخي بمليار ريال لصالح مؤسسة الإسكان التنموي (جود الإسكان)، مشيدًا بجهوده المستمرة لدعم استقرار الأسر السعودية، وتعزيز جودة الحياة. كما أصدر المجلس عددًا من القرارات بشأن تقارير لجهات حكومية أخرى.

الفالح: تمكين المستثمرين وتطوير الفرص

البلاد- الدمام

أكد وزير الاستثمار المهندس خالد بن عبدالعزيز الفالح، أن الوزارة تعمل على تمكين المستثمرين المحليين والأجانب وتقديم الدعم اللازم لهم، والعمل عن قرب مع رجال الأعمال؛ لتطوير استثماراتهم وفهم التشريعات ذات العلاقة. جاء ذلك خلال لقائه بمقر غرفة الشرقية بالدمام، مسؤولي قطاع الأعمال، بحضور رئيس مجلس إدارة غرفة الشرقية بدر بن سليمان الرزيزاء؛ حيث جرى استعراض أبرز التحديات التي تواجه قطاع الأعمال، وعرض المقترحات والفرص المستقبلية، التي تُسهم في دعم القطاع الخاص ورواد الأعمال من المُستثمرين، موضحًا أن الوزارة تعمل على تطوير المزيد من الفرص الاستثمارية.

7

خلال لقائه مع أعضاء مجلس اللوردات.. الربيعة:

السعودية قدمت 134 مليار دولار مساعدات لـ 172 دولة حول العالم

البلاد ـ الرياض

أكد المستشار بالديوان الملكي المشرف العام على مركز الملك سلمان للإغاثة والأعمال الإنسانية الدكتور عبدالله بن عبدالعزيز الربيعة، أن المملكة العربية السعودية قدمت أكثر من 134 مليار دولار أمريكي؛ كمساعدات لـ 172 دولة حول العالم، وذلك خلال الفترة بين 1996 - 2025م.

جاء ذلك خلال لقاء أمس مع أعضاء مجلس اللوردات ببرلمان المملكة المتحدة.

وبيّن الدكتور الربيعة أن مركز الملك سلمان للإغاثة تأسس في 13 مايو من عام 2015م، بمبادرة كريمة من خادم الحرمين الشريفين الملك سلمان بن عبدالعزيز آل سعود- حفظه الله- ليكون مختصًا بتقديم البرامج الإنسانية والإغاثية المتنوعة، وفقًا للأهداف والمبادئ الإنسانية النبيلة.

وقال:" إن المركز نفّذ حتى الآن 3.400 مشروع في 107 دول بقيمة إجمالية تقارب 8 مليارات دولار أمريكي، شملت مختلف القطاعات الحيوية؛ كالأمن الغذائي، والتعليم، والصحة، والحماية، والتغذية، والمياه والإصحاح البيئي، وغيرها من المجالات الحيوية؛ وذلك لتلبية الاحتياجات الإنسانية حول العالم في جميع مسارات العمل الإنساني والإغاثي والخيري والتطوعي، كما يعمل المركز على دعم وبناء القدرات ونقل المعرفة، وتأهيل منظمات المجتمع المدني في البلدان ذات الدخل المتوسط والمنخفض، بمشاركة خبراء وكوادر سعودية مختصة لتنفيذ المشاريع والعمل جنبًا إلى جنب مع المختصين المحليين".

وعرج إلى المشاريع النوعية للمركز؛ مثل مشروع "مسام" لتطهير الأراضي اليمنية من الألغام، حيث تمكن المشروع منذ إنشائه في عام 2018م من نزع أكثر من487 ألف لغم زُرعت بعشوائية، إضافة إلى مشروع مراكز الأطراف الصناعية، الذي قدم خدماته لأكثر من 115 ألف مستفيد، ومشروع إعادة إدماج الأطفال المرتبطين سابقًا بالنزاع المسلح.

ونوّه بالبرنامج السعودي للتوائم الملتصقة الفريد من نوعه على مستوى العالم؛ إذ يستقبل التوائم الملتصقة والطفيلية من شتى أنحاء المعمورة، ويتكفل بجميع نفقات عملية فصلهم وعلاجهم وتأهيلهم لما بعد العملية، إلى جانب تكاليف النقل واستضافة التوائم وذويهم طوال فترة الرعاية الطبية، موضحًا أن البرنامج تمكن منذ عام 1990م حتى الآن من دراسة 149 حالة من 27 دولة، وأجرى 62 عملية فصل توأم ملتصق وطفيلي، تكللت جميعها بالنجاح- ولله الحمد- متطرقًا إلى بعض المبادرات المنفّذة؛ كالمنصات الإغاثية والتطوعية والتوثيق والتسجيل الدولي، مثل: منصة المساعدات السعودية، ومنصة المساعدات المقدمة للاجئين في المملكة، ومنصة التطوع الخارجي، ومنصة التبرع الإلكترونية "ساهم".

واستذكر "البوابة السعودية للتطوع الخارجي"؛ التي تهدف إلى استقبال الراغبين بالتطوع للمشاركة ضمن أعمال المركز في الخارج بعد تأهيلهم وتدريبهم، وقد بلغ عدد المسجلين في البوابة حتى الآن أكثر من 78 ألف متطوع، إضافة إلى جهود المركز في استقطاب المتطوعين من مختلف الجهات والتخصصات للمشاركة ضمن برامجه التطوعية، التي بلغت حتى الآن أكثر من 894 برنامجًا تطوعيًا في مجالات متعددة، نُفذت في 52 دولة حول العالم، منها برامج تعليمية وتدريبية، وأخرى طبية، استفاد منها أكثر من مليونين، و128 ألف فرد.

وحول اللاجئين في المملكة، أوضح المشرف العام على المركز أن المملكة تعد من أكثر الدول استقبالًا للاجئين (الزائرين)؛ حيث يقدر عددهم الإجمالي داخل المملكة بـ 1,095,029 لاجئًا، من اليمن وسوريا وميانمار؛ إذ تتيح المملكة لهم فرصة العمل، إلى جانب تقديم العلاج والتعليم مجانًا في المدارس العامة، وتحرص على اندماجهم في المجتمع، وذلك من خلال وجودهم في جميع مناطق المملكة.

الربيعة خلال لقائه مع أعضاء مجلس اللوردات أمس

البوابة السعودية للتطوع الخارجي
- 78 ألف متطوع تم تسجيلهم
- 894 برنامجا متنوعًا للتطوع
- 52 دولة نفذت بها البرامج

وزير الخارجية ونظيره القطري يبحثان تعزيز التعاون المشترك

الأمير فيصل بن فرحان ومحمد آل ثاني يترأسان اجتماع اللجنة

البلاد - الدوحة

التقى صاحب السمو الأمير فيصل بن فرحان بن عبدالله وزير الخارجية، في عاصمة دولة قطر الدوحة، أمس (الثلاثاء)، الشيخ محمد بن عبدالرحمن بن جاسم آل ثاني رئيس مجلس الوزراء وزير الخارجية بدولة قطر.

جرى خلال اللقاء بحث العلاقات الثنائية وأوجه التعاون المشترك، وسبل تنميتها؛ بما يلبي تطلعات قيادتي وشعبي البلدين الشقيقين.

عقب ذلك، رأس سمو وزير الخارجية وأخوه رئيس مجلس الوزراء وزير الخارجية بدولة قطر، اجتماع اللجنة التنفيذية المنبثقة من مجلس التنسيق السعودي القطري، حيث استعرضا في بداية الاجتماع العلاقات الأخوية المتينة، وبحثا آليات تطويرها على الصعيدين الثنائي والمتعدد الأطراف في الساحة الدولية، في إطار أعمال مجلس التنسيق السعودي القطري، وسبل تعميق وتعزيز التعاون من خلال عدد من المبادرات من شأنها الارتقاء بالعلاقات إلى آفاق أرحب، من جانب آخر، استعرضت أمانة اللجنة التنفيذية لمجلس التنسيق السعودي القطري خلال الاجتماع مسيرة أعمال المجلس، ولجانه المنبثقة منه خلال الفترة الماضية، إضافة إلى المستجدات والأعمال التحضيرية لاجتماع المجلس الثامن.

وراجعت اللجنة مدى التقدم المحرز في أعمال اللجان المنبثقة، والمبادرات التي أطلقت خلال الاجتماع السابع للمجلس، الذي عقد بمدينة الدوحة بتاريخ 5 / 12 / 2023م، وأشاد الجانبان بالتعاون والتنسيق القائم بين لجان مجلس التنسيق المنبثقة وفرق عملها، وشددا على أهمية استمرارها بهذه الوتيرة؛ بهدف تحقيق المصالح النوعية المشتركة للبلدين الشقيقين وشعبيهما. وفي نهاية الاجتماع، وقع سمو وزير الخارجية ورئيس مجلس الوزراء وزير الخارجية بدولة قطر محضر اجتماع اللجنة التنفيذية لمجلس التنسيق السعودي القطري.

"مؤتمر الاتصال".. إستراتيجية لإعادة تموضع تخصصات الإعلام

جانب من مؤتمر الاتصال الرقمي أمس

البلاد ـ جدة

برعاية صاحب السمو الملكي الأمير سعود بن مشعل بن عبدالعزيز نائب أمير منطقة مكة المكرمة، انطلقت أمس أعمال مؤتمر الاتصال الرقمي تحت شعار "الاتصال.. إعلام وأكثر"؛ في جامعة الملك عبدالعزيز، بمشاركة أكثر من 140 باحثًا وخبيرًا؛ يمثلون 56 جامعة ومؤسسة أكاديمية ومهنية من 13 دولة حول العالم. ويعد شعار المؤتمر الذي تستمر أعماله على ثلاثة أيام؛ انعكاسًا لرؤية مستقبلية طموحة نحو بناء بيئة إعلامية مبتكرة ومتجددة، وذلك بتنظيم من كلية الاتصال والإعلام؛ بوصفه أحد أبرز المنصات الأكاديمية المتخصصة في استشراف مستقبل الاتصال الرقمي، وتعزيز التكامل بين التعليم الأكاديمي والممارسات المهنية.

وأوضح رئيس جامعة الملك عبدالعزيز الدكتور طريف بن يوسف الأعمى، أن الجامعة استثمرت في مجالات التقنية الرقمية، وتبنّت العديد من المبادرات، التي جعلت من هذا الصرح علامة بارزة في دعم التنمية المستدامة التي تعيشها المملكة. من جانبه، أكّد نائب رئيس الجامعة للدراسات العليا والبحث العلمي الدكتور أمين بن يوسف نعمان، أن المؤتمر يجسد التزام الجامعة بدعم التحول الرقمي، وتعزيز الشراكة بين البحث الأكاديمي والممارسات المهنية، بما يتواكب مع مستهدفات رؤية المملكة 2030. بدوره، أبان عميد كلية الاتصال والإعلام، الدكتور أيمن بن ناجي باجنيد، أن مؤتمر الاتصال الرقمي يمثل خطوة إستراتيجية نحو إعادة تموضع تخصصات الاتصال والإعلام بما يواكب التحولات الرقمية العالمية، مشددًا على أهمية مواكبة التطورات التقنية وتحدياتها في قطاع الإعلام.

وافتتح المؤتمر بجلسات حوارية ناقشت قضايا محورية؛ حيث تناولت الجلسة الأولى موضوع "التواصل الحكومي في الأزمات"، تلتها جلسة بعنوان "الاتصال والتقنيات الرقمية"، ثم جلسة "دور الإعلام في التوعية الأمنية"، وجلسة "الاتصال المؤسسي والأزمات.. تجارب في قطاع الطيران والمطارات"، وجلسة "رحلة الخريج إلى الاحتراف في الاتصال المؤسسي والتسويق"، وجلسة "الأبعاد الاتصالية في التخصصات العلمية والإدارية"؛ بمشاركة نخبة من المسؤولين والخبراء في القطاعين الأكاديمي والمؤسسي.

أهمية المؤتمر
1. دعم التنمية المستدامة التي تعيشها المملكة
2. تعزيز الشراكة بين البحث الأكاديمي والمهنية
3. مواكبة التطورات التقنية في قطاع الإعلام

إطلاق منح دراسية لتطوير مهارات الكوادر السعودية

البلاد ـ الرياض

كشفت هيئة التأمين عن إطلاق برنامج دراسي لدرجة الماجستير في مسار العلوم الاكتوارية ومسار التأمين وإدارة المخاطر لمنسوبي قطاع التأمين في المملكة، وذلك بالتعاون مع كلية BAYES للأعمال في المملكة المتحدة، في خطوة إستراتيجية تعكس التزام الهيئة بتطوير قطاع التأمين في المملكة من خلال تمكين وتطوير الكوادر الوطنية السعودية الشابة وتأهيلها؛ وفق أفضل الممارسات العالمية. ويمنح البرنامج المنتسبين لمسار العلوم الاكتوارية الاعتماد من قِبل المعهد الاكتواري المعترف به من قِبل جمعية الاكتواريين، ويُمنح المنتسبين لمسار التأمين وإدارة المخاطر الاعتماد من معهد التأمين القانوني ومعهد إدارة المخاطر المعترف به من قِبل جمعية التأمين الدولية. وأكدت الهيئة أن البرنامج يأتي ضمن سعيها الدائم لتنظيم قطاع التأمين وتطويره والارتقاء به، عبر الاستثمار في الكوادر الوطنية الشابة وتأهيلها من خلال تزويدهم بالمعرفة الأكاديمية المتخصصة، وإعداد قيادات تأمينية مؤهلة علميًا وعمليًا وتنمية مهاراتهم القيادية والإدارية، لتقوم بقيادة القطاع نحو المزيد من التقدّم والابتكار، بما يعزز تنافسيته إقليميًا وعالميًا إسهامًا في تحقيق مستهدفات رؤية المملكة 2030. ويهدف برنامج هيئة التأمين الذي يأتي بالتنسيق مع الأكاديمية المالية إلى إعداد وتأهيل الكفاءات الوطنية في قطاع التأمين ورفع كفاءتهم الفنية والقيادية وتلبية احتياجات القطاع الجوهرية المتمثلة في العلوم الاكتوارية والتأمين وإدارة المخاطر، بما ينعكس إيجابًا على نمو وتطور قطاع التأمين في المملكة.

بدء رحلات الحجاج القادمين لأداء النسك

وزير النقل: 6 مطارات رئيسة لخدمة ضيوف الرحمن

البلاد ـ جدة

استقبل وزير النقل والخدمات اللوجستية المهندس صالح بن ناصر الجاسر صباح أمس أولى رحلات ضيوف الرحمن القادمين؛ لأداء مناسك الحج خلال هذا العام 1446هـ، بحضور عدد من ممثلي الجهات الأمنية والجهات ذات العلاقة، وذلك في مجمع صالات الحج والعمرة بمطار الملك عبدالعزيز الدولي بجدة.

وتعد هذه الرحلة القادمة من دكا بجمهورية بنغلاديش الشعبية، وعلى متنها 396 حاجًا.

وأكّد المهندس الجاسر، أن منظومة النقل والخدمات اللوجستية تتشرف وتسعد باستقبال أولى رحلات الحجاج لهذا الموسم، وسط منظومة متكاملة من الخدمات من مختلف الجهات الأمنية والتشغيلية والشركاء من القطاع الخاص، تنفيذًا لتوجيهات القيادة -حفظها الله- لتسخير جميع الإمكانات لخدمة ضيوف الرحمن، وتقديم تجربة نقل آمنة وميسرة تلبي التطلعات.

الجاسر لدى استقباله أولى رحلات الحجاج أمس

وقال:" تم تخصيص ستة مطارات رئيسة لخدمة ضيوف الرحمن وهي: مطار الملك عبدالعزيز الدولي بجدة، ومطار الأمير محمد بن عبدالعزيز بالمدينة المنورة، ومطار الأمير عبدالمحسن بن عبدالعزيز بينبع، ومطار الطائف الدولي، ومطار الملك خالد الدولي بالرياض، ومطار الملك فهد الدولي بالدمام".

وأوضح أن تدفق الرحلات سيستمر خلال الأيام القادمة حتى بداية شهر ذي الحجة، وسط منظومة متكاملة من الخدمات؛ تهدف إلى تسهيل رحلة الحجاج منذ لحظة وصولهم وحتى مغادرتهم، بما يعزز مكانة المملكة الريادية في خدمة الحرمين الشريفين وضيوف الرحمن.

إلى ذلك، استقبل مطار الأمير محمد بن عبدالعزيز الدولي بالمدينة المنورة، أمس، طلائع ضيوف الرحمن القادمين لأداء مناسك الحج لهذا العام، وسط منظومة متكاملة من الخدمات والتجهيزات التي أعدتها الجهات المعنية؛ لضمان تقديم أجود الخدمات لضيوف الرحمن منذ لحظة وصولهم.

مطارات استقبال ضيوف الرحمن
1. مطار الملك عبدالعزيز الدولي
2. مطار الأمير محمد بن عبدالعزيز
3. مطار الأمير عبدالمحسن بن عبدالعزيز

جامعة الملك سعود تسجل براءة اختراع عالمية

البلاد ـ الرياض

سجل فريق طبي سعودي من المدينة الطبية الجامعية بجامعة الملك سعود براءة اختراع عالمية لابتكار "ملقط أنسجة ذو فك عريض" الذي يعد إضافة نوعية في مجال الجراحة الطبية وإجراءات زرع الأسنان، ويضم الفريق البحثي استشاري إصلاح وزراعة الأسنان الدكتور محمد عبدالله الشهري، واستشاري أمراض وجراحة اللثة الدكتور عبدالله العمري، واستشاري أمراض وجراحة اللثة الدكتور سامي القحطاني.

وأوضح الدكتور الشهري أن الملقط المبتكر بتصميمه الفريد، يتكون من ذراعين تلتقيان عند نقطة ارتكاز في طرفهما القريب، وتتميز نهايتا الذراعين بامتدادات مائلة بزاوية 30 درجة عن المحور الطولي، تنتهي بفكّين عريضين مُسننين، يسمحان بالإمساك بمساحة أكبر من الأنسجة الطبية بكفاءة عالية، مبينًا أنه يمكن استخدام الملقط المبتكر في العديد من العمليات الجراحية الدقيقة، ويساعد على الإمساك بالأنسجة وتثبيتها والتحكم فيها بدقة أثناء الجراحة، ويسهم بشكل فعال في السيطرة على النزيف من خلال الضغط على الأنسجة المقطوعة حديثًا.

الفريق الطبي مبتكر براءة الاختراع

وأشار إلى أن الهدف من هذا الاختراع جاء استجابة للحاجة المتزايدة في المجال الجراحي لتطوير أدوات أكثر فاعلية في الإمساك بالأنسجة، خاصة في الجراحات التي تتطلب دقة متناهية مثل جراحات الفم والأسنان، مؤكدًا أن تكلفة تصنيع الاختراع معقولة، ما يجعله متاحًا للمستشفيات والعيادات في مختلف أنحاء العالم، بما في ذلك الدول النامية، مما يسهم في نشر التقنيات الطبية المتقدمة على نطاق أوسع.

البلاد
الأربعاء | 2 ذو القعدة 1446هـ الموافق30 أبريل 2025م السنة 93 العدد 24395

هيكل ودليل تنظيمي محدّث لوزارة الاستثمار.. مجلس الوزراء:

الموافقة على تعديل نظام رسوم الأراضي البيضاء

تبرع ولي العهد السخي لـ"الإسكان" يعزز الحياة الكريمة للمواطنين

نتطلع لمزيد من الإنجازات في رؤية 2030 بالاستفادة من فرص الجديدة

البلاد - جدة

وافق مجلس الوزراء على تعديل نظام رسوم الأراضي البيضاء، وعلى الهيكل والدليل التنظيمي المحدّث لوزارة الاستثمار، وأقر تعديل اسم (الجمعية السعودية للمراجعين الداخليين) ليكون (الهيئة السعودية للمراجعين الداخليين)، ونقل صلاحية إصدار تراخيص مهنة المراجعة الداخلية من وزارة التجارة إلى الهيئة السعودية للمراجعين الداخليين.

وفي بداية الجلسة؛ التي ترأسها صاحب السمو الملكي الأمير محمد بن سلمان بن عبدالعزيز آل سعود ولي العهد رئيس مجلس الوزراء-حفظه الله- أمس (الثلاثاء) في جدة، أطلع سموه مجلس الوزراء، على فحوى استقباله جلالة الملك عبدالله الثاني بن الحسين ملك المملكة الأردنية الهاشمية، وعلى مضمون مباحثات سموه مع دولة رئيس وزراء جمهورية الهند ناريندرا مودي.

وأشاد المجلس- في هذا السياق- بالنتائج التي توصل إليها الاجتماع (الثاني) لمجلس الشراكة الإستراتيجية السعودي الهندي، وبتنامي العلاقات الاقتصادية والتجارية والاستثمارية بين البلدين الصديقين، وكذلك السعي إلى تعزيز التعاون الثنائي في المجالات الأخرى.

أمن المنطقة يتطلب حلاً عادلاً وشاملاً للقضية الفلسطينية

وأوضح وزير الإعلام سلمان بن يوسف الدوسري، في بيانه لوكالة الأنباء السعودية عقب الجلسة، أن مجلس الوزراء تناول إثر ذلك، مجمل مشاركات المملكة في الاجتماعات الإقليمية والدولية، وأبرز جهودها الداعمة للعمل الجماعي الهادف إلى معالجة التحديات الراهنة، وتحقيق الاستقرار والازدهار في جميع أنحاء العالم.

وشدّد المجلس، على أن أمن منطقة الشرق الأوسط يتطلب الإسراع في إيجاد حل عادل وشامل للقضية الفلسطينية، وفقًا لقرارات الشرعية الدولية ومبادرة السلام العربية، وإقامة دولة فلسطينية مستقلة على حدود عام 1967م وعاصمتها القدس الشرقية.

وأكد المجلس استمرار جهود المملكة في تسريع وتيرة تعافي اقتصاد الجمهورية العربية السورية، مجددًا الدعوة للمؤسسات المالية الإقليمية والدولية إلى استئناف أعمالها وتوسيعها في هذا البلد الشقيق، ودعم طموحات شعبه نحو مستقبل واعد من العيش الكريم.

تركيز على استدامة التحول في المرحلة الثالثة لـ"الرؤية"

في الشأن المحلي؛ أعرب مجلس الوزراء عن تقديره لجهود الجهات الحكومية، التي أسهمت في إنجازات رؤية المملكة 2030 مع اقترابها في عامها التاسع من بلوغ غاياتها الكبرى بتحقيق ما نسبته 93% من مستهدفات البرامج والإستراتيجيات الوطنية أو تجاوزها، وفق التقرير السنوي للرؤية لعام 2024م، متطلعًا إلى مزيد من النجاحات، والاستمرار في التقدم والريادة على جميع الصعد. وبين وزير الإعلام أن المجلس تطرق إلى ما تشتمل عليه المرحلة الثالثة لـ"رؤية المملكة" في عام 2026م، من التركيز على استدامة أثر التحول، والاستفادة من فرص النمو الجديدة، مع متابعة المبادرات الجارية وتعزيزها، والمواءمة بين الخطط وبرامج الرؤية؛ لتزيد الاقتصاد تنوعًا ونماءً. ونوّه المجلس، بمخرجات المنتدى السعودي للإحصاء الذي عقد في الرياض بالتزامن مع مرور (65) عامًا على تأسيس العمل الإحصائي بالمملكة، ومع تحقيق قفزة نوعية في المؤشرات الدولية ذات الصلة بهذا القطاع ودوره في التنمية المستدامة، ورفع مستوى جودة الخدمات، وتعزيز النمو الاقتصادي والاجتماعي.

دعم ولي العهد لـ"الإسكان" يعزز جودة حياة المواطنين

ثمّن أعضاء المجلس، التبرع السخي الذي قدمه سمو ولي العهد لمؤسسة الإسكان التنموي الأهلية بمبلغ مليار ريال، في إطار ما يوليه-حفظه الله- من حرص دائم على تعزيز الحياة الكريمة للمواطنين، واهتمام متواصل بملف الإسكان والمشاريع الموجهة؛ لتوفير المسكن الملائم للأسر المستحقة في مختلف مناطق المملكة.

واطّلع مجلس الوزراء، على الموضوعات المدرجة على جدول أعماله؛ من بينها موضوعات اشترك مجلس الشورى في دراستها، كما اطّلع على ما انتهى إليه كل من مجلسي الشؤون السياسية والأمنية، والشؤون الاقتصادية والتنمية، واللجنة العامة لمجلس الوزراء، وهيئة الخبراء بمجلس الوزراء في شأنها. كما اطّلع مجلس الوزراء على عدد من الموضوعات العامة المدرجة على جدول أعماله، من بينها تقارير سنوية لصندوق التنمية الزراعية، وجامعة أم القرى، وجامعة الأمير سطام بن عبدالعزيز، وقد اتخذ المجلس ما يلزم حيال تلك الموضوعات.

قرارات

- الموافقة على اتفاقية بلد مضيف بين حكومة المملكة العربية السعودية، والمنظمة الدولية للشرطة الجنائية (الإنتربول) في شأن إنشاء مكتب إقليمي للإنتربول لمنطقة الشرق الأوسط وشمال أفريقيا على أراضي المملكة.
- الموافقة على مذكرة تفاهم بين أمانة منطقة الرياض في المملكة العربية السعودية وحكومة مدينة سيئول في جمهورية كوريا للتعاون في مجال إدارة المدينة وتشغيلها.
- الموافقة على مذكرة تفاهم بين وزارة الصناعة والثروة المعدنية في المملكة العربية السعودية ووزارة الطاقة والثروة المعدنية في المملكة الأردنية الهاشمية للتعاون في مجال الثروة المعدنية.
- الموافقة على مذكرة تفاهم في مجال السياحة بين وزارة السياحة في المملكة العربية السعودية ووزارة السياحة في جمهورية زامبيا.
- الموافقة على مشروع مذكرة تفاهم بين وزارة الاقتصاد والتخطيط في المملكة العربية السعودية ومؤسسة أبحاث المراقب في جمهورية الهند في مجال الأبحاث والدراسات الاقتصادية، وتفويض وزير الاقتصاد والتخطيط- أو من ينيبه- بالتوقيع عليه.
- الموافقة على مذكرة تفاهم للتعاون بين الهيئة العامة للمنشآت الصغيرة والمتوسطة في المملكة العربية السعودية، وصندوق العمل في مملكة البحرين في مجال تنمية قطاع المنشآت الصغيرة والمتوسطة والشركات الناشئة.
- الموافقة على مذكرة تفاهم بين هيئة الزكاة والضريبة والجمارك في المملكة العربية السعودية، والمديرية العامة للضرائب في المملكة المغربية للتعاون في مجال الإدارة الضريبية.
- الموافقة على اتفاقية للاعتراف المتبادل ببرامج المشغل الاقتصادي المعتمد بين هيئة الزكاة والضريبة والجمارك في المملكة العربية السعودية ومصلحة الجمارك في جمهورية مصر العربية.
- الموافقة على مذكرة تفاهم بين هيئة الاتصالات والفضاء والتقنية في المملكة العربية السعودية وهيئة تنظيم الاتصالات في جمهورية الهند.
- الموافقة على مذكرة تفاهم بين هيئة الحكومة الرقمية في المملكة العربية السعودية ووزارة الانتقال الرقمي وإصلاح الإدارة في المملكة المغربية للتعاون في مجالات الحكومة الرقمية.
- الموافقة على مذكرة تفاهم بين المركز الوطني للأرصاد في المملكة العربية السعودية وإدارة الأرصاد الجوية الصينية في جمهورية الصين الشعبية للتعاون في مجال الأرصاد الجوية.
- الموافقة على مذكرة تفاهم بين المركز الوطني للوثائق والمحفوظات في المملكة العربية السعودية والأرشيف الوطني في جمهورية إندونيسيا في مجال الأرشفة وإدارة السجلات.
- اعتماد الحسابين الختاميين لهيئة تطوير محافظة جدة، والهيئة العامة للمنافسة لعامين ماليين سابقين.

ترقيات

وافق مجلس الوزراء على ترقيات بالمرتبتين (الخامسة عشرة) و(الرابعة عشرة)، ووظيفتي (سفير) و(وزير مفوض)، وذلك على النحو التالي: ترقية عبدالرحمن بن محمد بن عبدالله الحسين إلى وظيفة (مستشار أول أعمال) بالمرتبة (الخامسة عشرة) بوزارة التجارة، ترقية بدر بن عبدالكريم بن محمد الشيحة إلى وظيفة (مستشار قانوني أول) بالمرتبة (الخامسة عشرة) بهيئة الخبراء بمجلس الوزراء، ترقية سعد بن حمد بن سليمان الجبرين إلى وظيفة (سفير) بوزارة الخارجية. كما وافق على ترقية الآتية أسماؤهم إلى وظيفة (وزير مفوض) بوزارة الخارجية: عبدالله بن مسير بن سراي بن طوالة، هاني بن عبدالله بن غرم الله البشيري الزهراني، وفاء بنت عبدالله بن عبدالكريم المرزوقي، الدكتور/ سلطان بن فراج بن رشيد آل نافل. كما وافق على ترقية الدكتور/ عبدالله بن زايد بن محمد الزايد إلى وظيفة (مستشار بحث ديني) بالمرتبة (الرابعة عشرة) بوزارة العدل، ترقية مرزوق بن مسفر بن عجيان العوفي الحربي إلى وظيفة (أمين مجلس- خبير) بالمرتبة (الرابعة عشرة) بوزارة العدل، ترقية سعد بن مسفر بن سعد آل طوق القرني إلى وظيفة (مدير عام) بالمرتبة (الرابعة عشرة) بوزارة الصحة، ترقية خالد بن معيبد بن فاتن الشاطري المطيري إلى وظيفة (مدير عام) بالمرتبة (الرابعة عشرة) بوزارة الصحة.

نائب أمير مكة يطلع على التقرير السنوي لمحافظة الطائف

الأمير سعود بن مشعل مستقبلًا الأمير سعود بن نهار أمس في مكة.

البلاد – مكة المكرمة

استقبل صاحب السمو الملكي الأمير سعود بن مشعل بن عبدالعزيز نائب أمير منطقة مكة المكرمة، في إمارة العاصمة المقدسة أمس (الثلاثاء)، صاحب السمو الملكي الأمير سعود بن نهار بن سعود بن عبدالعزيز محافظ الطائف. وتسلّم نائب أمير المنطقة خلال اللقاء، تقريرًا عن نتائج زيارة سمو محافظ الطائف للمراكز الإدارية التابعة للمحافظة والبالغ عددها 18 مركزًا، التي نُفذت بتوجيهات من صاحب السمو الملكي الأمير خالد بن فيصل بن عبدالعزيز مستشار خادم الحرمين الشريفين أمير منطقة مكة المكرمة، ومتابعة سمو نائبه.

واطّلع سموه على التقرير السنوي لمحافظة الطائف الذي تضمن عرضًا لأبرز أعمال المحافظة والمراكز التابعة لها، إضافة إلى نبذة عن مبادرة "إستراتيجية دعم وتطوير أداء الجهات الحكومية" العاملة بالمحافظة.

أكد أنه يحقق التوازن بين العرض والطلب.. وزير البلديات:

تعديل نظام رسوم "البيضاء" يرفع كفاءة القطاع العقاري

البلاد - الرياض

رفع وزير البلديات والإسكان ماجد بن عبدالله الحقيل، الشكر لخادم الحرمين الشريفين الملك سلمان بن عبدالعزيز آل سعود، ولسمو ولي عهده الأمين- حفظهما الله- بمناسبة صدور موافقة مجلس الوزراء على تعديل نظام رسوم الأراضي البيضاء.

وأكد أنّ التعديلات التي تمت على النظام جاءت إنفاذًا لتوجيهات سمو ولي العهد-حفظه الله- التي صدرتْ مؤخرًا ضمن حزمة التوجيهات؛ الهادفة إلى تحقيق التوازن في السوق العقاري، ويُسهم النظام بتعديلاته الجديدة في رفع كفاءة استخدام الأراضي والمباني غير المستغلة، وتحقيق التوازن بين العرض والطلب في السوق العقاري، وتحفيز الاستخدام الفعّال للأصول العقارية، ويُسهم في تحفيز تطوير الأراضي البيضاء، وتوفير المعروض العقاري بشكل عام والسكني بشكل خاص. وأشار إلى أنّ صدور الموافقة الكريمة على التعديلات تُشكل خطوة مهمة للرفع من كفاءة القطاع في المملكة، وتعزيز التطوير العقاري ورفع جاذبيته الاستثمارية، إضافة إلى دوره في تحقيق مستهدفات برنامج الإسكان- أحد برامج رؤية المملكة 2030. ويجري العمل على إصدار اللائحة الخاصة بنظام الأراضي البيضاء خلال (90) يومًا من تاريخ نشر النظام في الصحيفة الرسمية، وستصدر اللائحة الخاصة بالعقارات الشاغرة خلال عام من تاريخ النشر. يأتي ذلك امتدادًا لمنظومة التشريعات العقارية، التي تُسهم بشكل فاعل في تحقيق مستهدفات الرؤية والمبادرات والبرامج المنبثقة منها، التي تهدف إلى تطوير البيئة التشريعية والتنظيمية للقطاع العقاري وتواكب الحراك الاقتصادي والاستثماري في المملكة.

وجاءت أبرز التعديلات في نسبة الرسم ومساحات الأراضي وأنواع الاستخدام ومراحل التطبيق وشموليته للعقارات الشاغرة، التي عرّفها النظام بأنها (المباني الجاهزة للاستخدام والمعدّة للإشغال داخل النطاق العمراني وغير المستغلة لفترة طويلة دون مسوغ مقبول، والتي يؤثر عدم استخدامها، أو عدم استغلالها في توفير معروض كافٍ في السوق العقارية)، وفرضت التعديلات الجديدة رسومًا على العقارات الشاغرة داخل النطاق العمراني المعتمد بنسبة من أُجرة المثل (الأجرة السنوية)، بما لا يزيد على 5 % من قيمة العقار؛ وفقًا لما تحدده اللوائح.

وشملت التعديلات رفع الحد الأعلى لنسبة الرسم السنوي، بما لا يتجاوز (10 %) من قيمة العقار، وإعادة النظر في المساحات المفروض عليها الرسم في الأراضي البيضاء، على ألا تقل مساحة الأرض أو مجموع الأراضي داخل النطاق الخاضع للتطبيق عن (5) آلاف م2؛ وفقًا لما تحدده اللوائح.

ويأتي تطبيق الرسوم بعدالة وشفافية بناءً على قواعد بيانات موحدة ودقيقة، وفقًا لما تحدده اللوائح مع توفير آليات واضحة للاعتراض والتظلم، على أن يشمل تطبيق النظام جميع مناطق المملكة.

أكد استمرار التنقيب والاكتشافات وتأهيل الكوادر.. الناصر:

ارتفاع متزايد لاحتياطيات السعودية من النفط والغاز

أرامكو الأكبر في استثماراتها وقدرتها التخزينية عالمياً

الشركة تتمتع بملاءة مالية مرتفعة وموثوقية عالية

تأثير حرب الرسوم محدود على إنتاج المملكة

لدينا خطط طويلة الأجل لتكامل منظومة الطاقة

البلاد- الظهران

أكد رئيس "أرامكو السعودية" وكبير إداريها التنفيذيين، المهندس أمين حسن الناصر، أن احتياطي المملكة من النفط والغاز في ازدياد على مدى 30 عامًا، وأن الاحتياطي النفطي حاليًا يكفي لأكثر من 70 عامًا في ظل استمرار الإستراتيجية النشطة لأعمال الاكتشاف والتنقيب، واستمرار توسيع الآبار لزيادة طاقتها الإنتاجية، مشيرًا إلى أن الشركة هي الأكبر في قدراتها التخزينية، وأن كل برميل يتم استخراجه يجرى العمل على تعويضه بوسائل مختلفة. جاء ذلك خلال لقائه- مؤخرًا- مع رؤساء تحرير الصحف المحليَّة، على هامش الجولة التي نظمتها أرامكو في "حقل الشيبة" ومرافق الشركة؛ لاطلاعهم على مشروعاتها وخططها التطويرية المختلفة على أرض الواقع.

وقال: نحن نخطط للمستقبل واستشراف اقتصاداته ومتطلباته التقنية، والبعض في العالم لا يفكر في هذا الجانب؛ لأنه مكلف، وهنا نؤكد على أهمية التوجه والمال الجريء في هذه الجوانب، مثلا تخزين الطاقة الكهربائية، والبطاريات، والهيدروجين من أجل تنويع المصادر في المستقبل، ودعم الاستثمارات في هذه القطاعات، تعكس النظرة للمدى البعيد؛ لهذا نفكر في شركات تقنية صغيرة وناشئة تفيدنا في المستقبل، وكثير منها نمت بطريقة سريعة، وصلت إلى 16 شركة عالمية ناشئة؛ ومنها "نيورك كورن" التي بلغت مليار دولار من التقييم العالمي، والحمد لله، برنامج ناجح؛ بفضل التقنيات التي نستخدمها في الشركة.

وحول جاهزية أرامكو للتعامل مع كافة الأحداث الطارئة، أكد أن نهج أرامكو في العمل وفق إطار مؤسسي، وإعداد مختلف السيناريوهات لمواجهة أية مخاطر- لا سمح الله- وذلك من خلال تأهيل القوى البشرية، وتنفيذ التجارب الافتراضية اللازمة للتأكد من جاهزية مختلف الإدارات والقطاعات.

تأثير محدود

وإجابة على سؤال لـ "البلاد" عن انعكاسات الحرب التجارية على السوق السعودي، قلل الناصر من تأثيراتها، مرجعًا ذلك إلى اعتماد أرامكو على خطط استثمارية طويلة الأجل تتراوح بين 5 إلى 10 سنوات، فضلًا عن تمتع الشركة السعودية العملاقة بملاءة مالية مرتفعة، وخطط متكاملة وممتدة لفترات تتراوح بين 20 إلى 30 عاما. كما تتميز الشركة بنموذج تشغيلي واقتصادي متوازن، تتكامل فيه القوة النسبية في الصناعة النفطية والقدرات التشغيلية، وتشمل تنافسية الكلفة الإنتاجية، والكفاءة المالية العالية، مشيرًا إلى أن ظهور التأثير عالميًا بشكل أوضح، يظهر مع انتهاء مهلة الـ90 يومًا، التي منحها الرئيس الأمريكي، من أجل التوصل إلى اتفاق بشأن الرسوم التجاريَّة، وتبعًا للظروف الاقتصاديَّة، والتوترات السياسيَّة، وتأثير الرسوم الجمركيَّة. وأضاف أن الغاز والنفط محدود بسعر معين، وهناك دول منتجة إذا ارتفعت الضرائب تخفض إنتاجها للأسواق ويرتفع السعر. وقرارات الرسوم المتخذة أخذت في الاعتبار أن لا تؤثر على أسعار النفط ومشتقاته، والتأثير يأتي على الاقتصاد وعلى محرك اقتصاد بعض الدول، والحمد لله، الآن لم يحدث تأثير على الأسواق، والطلب على النفط والغاز كالمعتاد. كنا نتكلم عن زيادة حوالي 1.3 مليون برميل. بعضهم خفض إلى 600 أو 700 ألف برميل، وكنا نتحدث عن 104.6 مليون برميل عالميًا قبل دخول عام 2024، ودخلنا عام 2025 لتكون التوقعات 106 ملايين برميل، وهي توقعات من أوبك؛ لذا التأثير علينا محدود، ويعتمد على المهلة والمحادثات مع الصين. ونحن ولله الحمد، لم نتأثر، فيما العالم يتكلم عن نسب الكساد بحوالي 60 % في بعض الدول، في ظل مخاوف واسعة، من أن تسبب تداعيات الحرب الجمركية حدوث كساد عالمي.

أمن الطاقة

وحول ما يتردد من طروحات بشأن تقديرات زمنية لذروة الإنتاج العالمي، قال المهندس أمين الناصر: إنها تقديرات غير صحيحة؛ فالعالم بأسره سيظل في احتياج لجميع سبل الطاقة مجتمعة لسنوات طويلة مقبلة، لافتًا إلى أن التذبذب الراهن في الأسواق يؤدى الى ارتباك في قطاع الاستثمار، ولا يصب في صالح السوق النفطية، موضحًا أنَّ "معظم الطروحات السابقة بوصول النفط إلى ذروة الإنتاج قبل سنوات كانت غير صحيحة" في إشارة إلى ما سبق، وأوضحه مؤخرًا خلال مؤتمر "أسبوع سيرا" بأن الاعتماد أكثر من اللازم على مصادر الطاقة المتجددة، وهي ذات طبيعة غير منتظمة، دون توفير ما يكفي من مصادر الطاقة الاحتياطية، وخطة تخزين بعيدة المدى، يجعل تحقيق الموثوقية في توفير الإمدادات على مدار الساعة تحديًا صعبًا، وأن مصادر الطاقة الجديدة لا تحل محل المصادر الحالية، بل تضيف إلى المزيج العالمي من الطاقة".

وردًا على سؤال بشأن الطاقة النووية للاستخدامات السلمية في المملكة، قال: لا شك أنها مهمة في قطاع الكهرباء وأكثر استخدامًا؛ لأنها طاقة مستدامة، والمملكة تعمل على هذا، وهي من اختصاص وزارة الطاقة، ومدينة الملك عبدالله، وهي إستراتيجية ممتازة، والمملكة تسعى دائمًا للتقدم للأفضل.

وحذَّر رئيس "أرامكو السعودية" وكبير إداريها التنفيذيين، من محاولات تسييس قضية المناخ لصالح أطراف دون أخرى، مشددًا على أهمية تحوُّل الطاقة في إطار من التوازن، يأخذ بعين الاعتبار صعوبة التحوُّل المفاجئ من مصادر الطاقة التقليديَّة ذات الموثوقيَّة العاليَّة في الإمدادات والأسعار النسبية، إلى المصادر المتجدِّدة مرتفعة التَّكلفة حتى الوقت الرَّاهن، ولفت إلى أنَّ مزيج الطاقة المكوَّن من المصادر التقليديَّة، بجانب الطاقة الشمسيَّة، وطاقة الرِّياح، والطاقة النوويَّة يجب أنْ يكون متوازنًا، مشيرًا إلى سعي المملكة للوصول بمزيج الطاقة إلى 50 % في 2030، من خلال التوسُّع في الاعتماد على الغاز والمصادر المتجدِّدة.

وأشار إلى أن مستقبل الطاقة يجب أن يرتكز على ثلاثة عوامل أساسيَّة، هي:

- أمن الطَّاقة وسلامة الإمدادات حول العالم
- تقييم الأثر
- التحوُّل بأسعار معقولة

وعمومًا.. نحن نعمل بطاقة الرياح والطاقة الشمسية، وتوازن الأمور الثلاثة المهمة لأمن الطاقة، مع تقليل الأثر البيئي، والأسعار المعقولة.

الصورة الذهنية

وحول تعزيز الصورة الذهنيَّة لأرامكو، والتَّعريف بجهودها الوطنيَّة، عبر المشاركة في المعارض النوعيَّة المختلفة، أكَّد الناصر أهميَّة الحضور الإعلاميِّ، مشيرًا إلى وجود 26 مليون متابع لأنشطة الشركة على وسائل الإعلام المختلفة. ولفت إلى أن إقامة المعارض عبر التعلُّم الآليِّ، وتقليل وقت التوقُّف عن العمل، وتعزيز البنية التحتيَّة الرقميَّة، ودفع ابتكارات الذكاء الاصطناعيِّ المتقدِّمة، مشيرًا إلى أن الشركة تتعاون مع مثيلاتها في العالم، في تقييم المنارات الصناعيَّة، ويتولى 285 روبوتًا رقميًّا المساعدة في المهام الروتينيَّة، مع التوسُّع في الاعتماد على حاضنات الأعمال، والمساعد الإلكترونيِّ للمتعامل مع الملفات المختلفة، وتطوير سيناريوهات محاكاة للواقع، كما تستخدم الشركة حلول الذكاء الاصطناعيِّ في مجالات مختلفة؛ منها مراقبة حرق الغاز في الشعلات، ونماذج محاكاة المكامن، وأنظمة تحديد أماكن وصلات أنابيب الحفر، كذلك وجود أكثر من 400 حالة لاستخدام تطبيقات الذكاء الاصطناعي لرفع كفاءة الأداء والتشغيل بالشركة؛ ما أدى الى توفير أكثر من مليارى دولار. وأضاف المهندس أمين الناصر: نعمل والمنتديات خارج مقر الشركة حيث توجد الحواسيب والأجهزة الشاشات لتقديم العرض أمر صعب، ولا يمكن نقل الأجهزة لدينا لتغطية كل جوانب أرامكو وشركاتها، والحواسيب مرتبطة مع بعضها البعض داخل أرامكو وحولها المنتشرة في كافة أنحاء المملكة، وتعمل بأنظمة متطورة؛ ولذلك لا يمكن من خلال هذه المعارض إعطاء الانطباع الكامل عن أرامكو والأدوار التي تقدمها، وبالذات في المجالات المتخصص، بعكس الحال في الزيارة الميدانية لمرافق أرامكو؛ حيث الانطباع يكون مبهرًا.

الذكاء الاصطناعي

وردًا على سؤال حول استثمار الذكاء الاصطناعيِّ في أعمال وأنشطة أرامكو السعودية، أكد الناصر أهميَّة الذكاء الاصطناعيِّ بمجال الطاقة، من خلال التنبؤ بالأعطال على برمجيات خاصة بنا؛ منها على سبيل المثال في مجال التكرير وأعمال الحفر، ووضعنا تطبيقات عملية تناسب طبيعة عملنا ووطنا الأنظمة والتطبيقات، وسجلناها رسميًا باسم "أرامكو مراه" وهذه التطبيقات والبرامج توفر حوالي $1.000.000.000 مليار دولار، وأصبحت عمليات التشغيل تقنية على أعلى المواصفات، وهو نظام فريد من نوعه لا يوجد مثيل له في العالم.

متابعة ميدانية

وحول المتابعة التقنية للأعمال الميدانية للسلامة والتشغيل، قال المهندس أمين الناصر: أرامكو تتابع نشاط المركبات مباشرة عبر أجهزة ذكية؛ لمعرفة الحالات الطارئة، كالطرد مثلا، أو في حال الأعطال؛ لتقديم الدعم وتطبيق أقصى معايير السلامة، وهذا يعطيك القدرة على تحسين الخدمة وتطويرها، كما ساعدتنا التقنية بشكل كبير في متابعة عمليات الحفل فوق الأرض من كل منصات الحفظ في مناطق المملكة؛ حيث تدار من خلال مركز واحد، وكذا الحفارات في عمق الأرض تدار من مركز واحد، والمتخصصون يتابعون العمل من خلال هذا المركز، وهذا بفضل الله، ثم بفضل الخبرات المتراكمة للشركة على مدى 90 عامًا، حيث يستطيع المهندس معرفة أدق التفاصيل في البيئة التي يشرف عليها.

جغرافيا الاستكشاف

وردًا على سؤال لـ "البلاد" حول علاقة الاستكشاف بجغرافيا المكان، قال: كل عملية استكشاف وتنقيب لها علاقة بالجيولوجيا وليست بمناطق إدارية، ويتم المسح والاستكشاف من الشمال للجنوب، ومن الشرق للغرب، وحصلنا في الشمال في عرعر وطريف، وحصلنا على الغاز، وساعد في الصناعة في وعد الشمال، وعمليات المسح تتم برًا وبحرًا، وتحدد الاكتشافات.

منظومة رياضية

وبشأن الأنشطة الرياضية، قال: استقر وضع نادي القادسية، وتم تطوير بعض الأنشطة وإضافة بعض الألعاب، كما ركزنا على العنصر النسائي الذي كان مفقودًا في النادي، وحقق مراكز متقدمة والنتائج مباشرة، والهدف الأساس هو بناء قاعدة نموذجية للنادي، ليس في الرياضة؛ بل في كافة الأنشطة لتكون نموذجًا مختلفًا يحتذى به من مختلف الأندية الأخرى، وتم اختيار القادسية لوجود روابط قديمة مع هذا النادي، فعندما أنشئ هذا النادي كان رئيسه وبعض الفريق من أرامكو، وهناك ارتباط عاطفي مع هذا النادي، ونسعى لتقديمه بشكل مشرف للرياضة في بلدنا، دون التدخل مباشرة في أعمال النادي، وعلى أساس النتائج نقدم كل ما يخدم النادي.

التواصل الإعلامي

قال مهندس أمين الناصر حول مقترح لـ "البلاد" بشأن تعزيز خارطة إعلام أرامكو: إن الشركة تتعامل مع كثير من القنوات ووسائل التواصل، ونستهدف كافة الشرائح، مشيرًا إلى أن تلفزيون أرامكو كان له دور في الماضي؛ لعدم وجود محطات أندال، ونحرص على أن يكون لدينا تعاون مع القنوات في إنتاج برامج متخصصة وشراكات، ونزودهم بالمحتوي وبتطور مع تطور التكنولوجيا. وأضاف: لدينا مقترحات للاستثمار في الجيل الصاعد من خلال البودكاست واليوتيوب، واستهداف البرامج التي تناسب متابعاتهم، ولدينا تواجد في المنصات، وتفوقنا على نظرائنا في العالم، وفي المملكة، وتجاوز عدد المتابعين لنا في مواقع التواصل الاجتماعي 26 مليون متابع، ونحن رقم واحد في كل المنصات ونقارن أنفسنا مع الشركات التي تتعامل مع الجمهور، رغم أن تعاملنا مع الجمهور محدود فقط من خلال محطات البنزين، ونفكر في ربط الماضي بالحاضر ونقل التجربة على المنصات الجديدة.

محمد القحطاني

خالد الزامل

أمين الناصر

وائل الجعفري

نبيل الجامع

المحتوى المحلي

35 % عام 2015

67 % عام 2024

70 % مستهدف

أحمد الخويطر

فهد الضبيب

حسين حنبظاظة

ناصر النعيمي

وليد السيف

نبيل المنصور

عبدالعزيز الشلفان

التقوا رئيسها واستمعوا لتوجهاته المستقبلية

رؤساء تحرير يطلعون على مسيرة التطور في مرافق "أرامكو"

البلاد- الظهران

في خطوة تعكس جهود أرامكو السعودية لتعزيز الانفتاح الإعلامي، وبناء جسور متينة مع كافة وسائل الإعلام المحلية، استضاف رئيس الشركة وكبير إداريها التنفيذيين، المهندس أمين حسن الناصر، نخبة من رؤساء تحرير الصحف السعودية، في لقاء إستراتيجي رفيع المستوى، نُظِّم خلال يومي الأربعاء والخميس 23 و24 أبريل الجاري، بحضور عدد من كبار التنفيذيين في الشركة. جاء هذا اللقاء ضمن برنامج متكامل صُمِّم لتمكين القيادات الإعلامية من الاطلاع على جوانب متعددة من أعمال أرامكو السعودية، وإستراتيجياتها حول مستقبل الطاقة، والإستدامة، والابتكار.

استهلت الزيارة بجولة ميدانية في حقل الإنتاج بالشيبة، أحد أبرز مشاريع أرامكو السعودية في منطقة الربع الخالي، الذي يُعد من بين أكبر الحقول النفطية في المملكة. وقد تم اكتشاف هذا الحقل عام 1968، ولكنه بقي خامدًا لثلاثين عامًا؛ نظرًا لتحديات الموقع الجغرافي القاسية، إلا أن التطورات التقنية التي شهدتها التسعينيات منحت الشركة القدرة على مواجهة هذه التحديات، فبدأ العمل على تطوير الحقل عام 1995. وتطلب إنشاء هذا المشروع الضخم نقل 13 مليون متر مكعب من الرمال، وبناء طريق بطول 386 كيلومترًا، إضافةً إلى مطار كامل التجهيز، ومد خط أنابيب بطول 645 كيلومترًا، وحفر 145 بئرًا نفطية، وإنشاء ثلاث محطات لفرز الغاز عن الزيت. كل هذا العمل الجبار أُنجز في 50 مليون ساعة عمل، ليدخل الحقل مرحلة الإنتاج عام 1998. كما تم تنفيذ مشروع توسعة حقل الشيبة ومشروع استخلاص سوائل الغاز الطبيعي. رفعت المرحلة الأولى من مشروع التوسعة الإنتاج إلى 750 ألف برميل يوميًا من النفط الخام عالي القيمة بحلول عام 2009، ثم ارتفع إلى مليون برميل يوميًا في عام 2016. أما مشروع استخلاص سوائل الغاز الطبيعي، فقد أضاف مصنعًا بسعة 2.4 مليار قدم مكعبة قياسية يوميًا، ما وفر كميات كبيرة من الإيثان، وهو عنصر أساس للتنمية الصناعية، حيث أطلع رؤساء التحرير على الجهود الهندسية والتقنية الهائلة التي ساعدت الشركة في إنتاج النفط بكفاءة عالية تُجسد التطور الصناعي والتشغيلي لأرامكو السعودية.

تخللت الزيارة جولة حول محمية الحياة الفطرية باحتياجات السوق. فيعد المركز منظومة متكاملة لتحفيز الابتكار التقني بالتعاون مع قطاعات حكومية؛ مثل مدينة الملك عبدالعزيز للعلوم والتقنية، ووزارة الاتصالات وتقنية المعلومات، وبرنامج الصناعة الوطنية والخدمات اللوجستية، بهدف تحويل الأفكار المبتكرة إلى منتجات رقمية قابلة للتطبيق، وبناء منظومة رقمية متكاملة تجمع بين الخبرات الوطنية والعالمية، وتعزيز الاقتصاد الرقمي، والاستثمار في تقنيات المستقبل، مثل الذكاء الاصطناعي والتعلم الآلي.

تطبيق تقنيات الثورة الصناعية الرابعة في قطاع الطاقة

انتقل رؤساء التحرير إلى مركز الثورة الصناعية الرابعة، وهو منشأة متطورة تركز على تطبيق تقنيات الثورة الصناعية الرابعة في قطاع الطاقة، بهدف تحسين الكفاءة التشغيلية، وتعزيز السلامة، وخلق نماذج تشغيل جديدة. فمن أبرز التقنيات التي تم عرضها هي تقنيات الذكاء الاصطناعي في تحليل البيانات الضخمة وتحسين عمليات اتخاذ القرار، بالإضافة إلى تقنيات تعلم الآلة الذي يستخدم في تطوير نماذج تنبؤية لتحسين الأداء وتوقع المشكلات المحتملة، والروبوتات التي تم توظيفها لأتمتة العمليات المعقدة، والواقع الافتراضي والمعزز في التدريب والمحاكاة وتحسين عمليات التفتيش والصيانة.

مركز الابتكار.. حلول ذكية لتحديات قطاع التنقيب

واصل رؤساء التحرير الجولة إلى مركز الابتكار في قطاع التنقيب والإنتاج في أرامكو السعودية، الذي يعد منشأة متطورة تهدف إلى تطوير حلول ذكية لتحديات القطاع ويسرع التحول الرقمي في التنقيب والإنتاج، حيث يركز على زيادة اكتشاف واستخلاص المواد الهيدروكربونية، وذلك باستخدام تقنيات متقدمة مثل المساعد الافتراضي الذكي وتقنيات التجسيد المرئي لتحليل البيانات وتحسين عمليات الاكتشاف والاستخلاص. كما يعمل المركز على ضمان الموثوقية والسلامة وتطوير حلول تنبؤية باستخدام خوارزميات التعلم الآلي لمراقبة أصول الإنتاج والتنبؤ بأي أعطال محتملة في المعدات. بالإضافة إلى ذلك، يهدف المركز إلى تقليل التكاليف باستخدام تقنيات الذكاء الاصطناعي في إدارة إنتاج المياه، وبذلك يؤدي إلى تقليل استهلاك الطاقة، مما يقلل التكاليف وانبعاثات الكربون. كما اطلعوا على ما تقدمه الشركة من حلول رقمية في المختبر السعودي للابتكار المتسارع، الذي دشنته أرامكو السعودية؛ كمرفق جديد مخصص للمشاريع الرقمية والابتكار، يربط أصول أرامكو السعودية وقدراتها وتقنياتها التحويلية

"إثراء".. واجهة حضارية وثقافية عالمية

اختُتمت الجولة في مركز الملك عبدالعزيز الثقافي العالمي (إثراء)، الذي يمثل واجهة حضارية وثقافية عالمية، ويُجسد أثر أرامكو السعودية بتمكين المجتمعات ونشر المعرفة. فمنذ افتتاحه للزوار في عام 2018، قدّم إثراء مجموعة واسعة من البرامج والفعاليات والمبادرات الثقافية والتعليمية، محليًا وعالميًا، استقطب أكثر من 3 ملايين زائر. وأطّلع الوفد الإعلامي على مراكز ومرافق متنوعة؛ منها مكتبة إثراء التي تعد من أكبر المكتبات العامة في المنطقة، حيث تضم أكثر من 326,000 كتابًا باللغتين العربية والإنجليزية، بالإضافة إلى مصادر رقمية متنوعة. وتوفر المكتبة مساحة هادئة للقراءة والبحث، وتنظم فعاليات ثقافية متنوعة. كما اطّلعوا على متحف إثراء الذي يستعرض تاريخ وثقافة المملكة، بدءًا من العصور القديمة وصولًا إلى العصر الحديث، من خلال معروضات تفاعلية وأعمال فنية مميزة. بالإضافة إلى الاطلاع على المبادرات الثقافية والتعليمية التي ينفذها المركز، ودوره في ربط الثقافة بالتقنية وتعزيز الإبداع الفكري لدى الأجيال القادمة.

وفي اليوم الثاني، انتقل رؤساء التحرير إلى عدد من مرافق أرامكو السعودية في الظهران، حيث اطلعوا على مسيرة التطوير والابتكار في عدد من المراكز المتخصصة. البداية كانت من مركز التطوير المهني للتنقيب والإنتاج، الذي يلعب دورًا أساسيًا في تطوير الكفاءات الوطنية الشابة في مجالات الجيولوجيا وهندسة البترول.

ويهدف المركز إلى تسريع عملية بناء المهارات ونقل المعرفة إلى المهندسين والجيولوجيين الجدد، مع الاستفادة من خبرات الكوادر ذات الخبرة في أرامكو السعودية. كما يوفر مجموعة شاملة من البرامج التفاعلية المصممة لتقليل الوقت اللازم للمهندسين والجيولوجيين الجدد للمساهمة بشكل فعّال في وظائفهم، بالإضافة إلى دورات تدريبية في التطوير الهندسي المهني والتفتيش والاعتماد المهني. ويشتمل المركز على مرافق متطورة، منها بيئات تصوير رباعي الأبعاد تغمر الطلاب فعليًا داخل مكامن النفط والغاز في أعماق الأرض، بالإضافة إلى أجهزة محاكاة حفر واقعية التي تحاكي ظروف الحفر الفعلية، ما يمكن المتدربة من اكتساب خبرة عملية، وأدوات محوسبة لتحليل عينات الصخور التي تساعد في فهم التركيب الجيولوجي للمكامن، من خلال الجمع بين التدريس التفاعلي وحل المشكلات العملية، يُعدّ مدربو المركز الموظفين الشباب لمواجهة التحديات المستقبلية في صناعة الطاقة، ويساهم في تطوير قطاع الطاقة في المملكة.

مسؤولو أرامكو حاضرون في الجولة

حضر الجولة عدد كبير من المسؤولين في أرامكو السعودية، يتقدمهم أمين الناصر، رئيس الشركة وكبير إداريها التنفيذيين، ومحمد القحطاني، رئيس التكرير والكيميائيات والتسويق، وناصر النعيمي، رئيس التنقيب والإنتاج، ونبيل المنصور، النائب التنفيذي للرئيس والمستشار القانوني وأمين مجلس الإدارة، ونبيل الجامع، النائب التنفيذي للموارد البشرية وخدمات الشركة. وأحمد الخويطر، النائب التنفيذي للتقنية والابتكار، ووائل الجعفري، النائب التنفيذي للرئيس للخدمات الفنية، وفهد الضبيب، النائب الأعلى للرئيس للتخطيط الإستراتيجي وتحليل الأسواق، ووليد السيف، النائب الأعلى للرئيس للطاقة الجديدة، وخالد الزامل، النائب الأعلى للرئيس للاتصال المؤسسي، وحسين حنبظاظة، نائب الرئيس لأعمال الاتصال والمواطنة المؤسسية، وعبدالعزيز الشلفان، مدير التواصل والتنسيق الإعلامي.

رؤية التوظيف

1 استقبال آلاف الطلبات

2 تدريب طلاب الثانوية

3 32,000 متدرباً

4 تقييم الموظفين

صوت الحجاز ١٣٥٠ – ١٣٦٠ | البلاد السعودية ١٣٦٥/٢ – ١٣٧٨/٧ | البلاد ١٣٧٨/٧ | البلاد ١٣٨٣ | البلاد ALBILAD ١٤٣٤

هذه المواد نشرت بتاريخ ٨ / ٥ / ١٣٨٣هـ

صورة من التاريخ

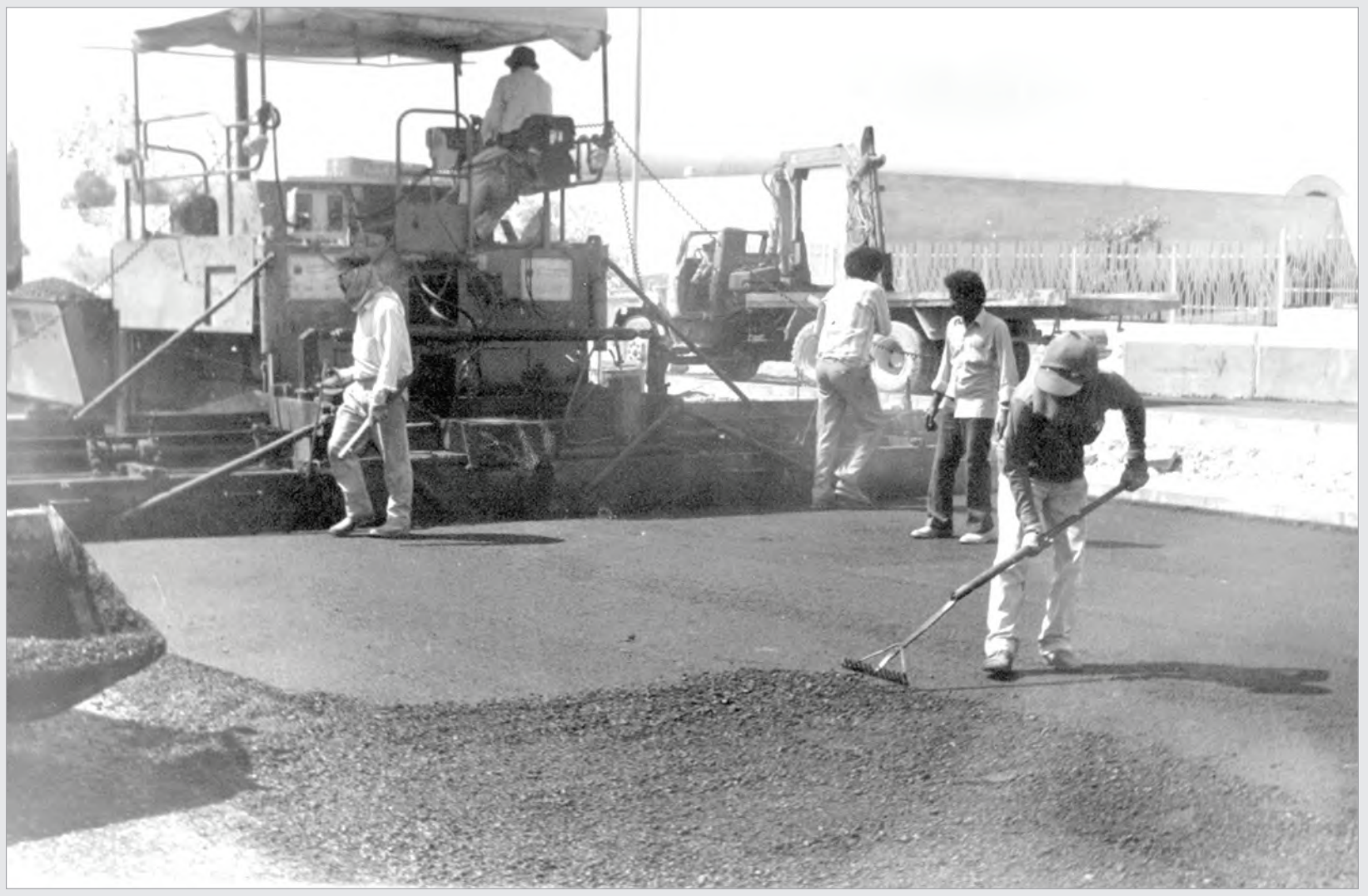

النهضة السعودية الكبرى والاهتمام بانشاء الطرق وشقها وسفلتتها وتمهيدها

حريق بعمارة باخشب

شب حريق في الساعة السادسة والنصف يوم امس باحدى عمائر الشيخ محمد ابو بكر باخشب سكن ادارة الجوازات سابقا عند مدخل العمارة غرفة معدة "للترنس فورم" يوزع الكهرباء على عموم شقق العمارة، التمست الاسلاك وتصاعد الدخان، ابلغت ادارة المطافئ من قبل مدير جريدة البلاد وحال وصولها هرع رجال المطافئ بمضخات اكسيد ثاني اكسجين الكربون واخمدت النار وقد ضمن ضابط المطافئ تقريره المرفوع لمدير مطافئ جدة بأن النار لو استمرت بضع دقائق لحدث ما لا تحمد عقباه. وطلب الضابط اجراء يضمن سلامة ارواح السكان بتكليف جهات الاختصاص في شركة كهرباء جدة بتقوية اسلاك الترانس فورم.

الاساتذة الامريكيون في زيارة لجريدة البلاد

انست جريدة البلاد في ضحى يوم امس بزيارة الاساتذة الامريكيين الذين سيقومون بتدريس اللغة الانجليزية في المدارس الثانوية والمتوسطة.وقد استقبلهم رئيس التحرير الاستاذ حسن عبدالحي قزاز في مكتبه.. وتداول معهم كثيرا من الأحاديث التي لها علاقة مباشرة بالتعليم في بلادنا.

كما اعربوا عن سرورهم للقدوم الى هذه البلاد.. ودهشتهم البالغة لهذا التطور الكبير الذي كانت الدعاية الصهيونية ومن لف لفها لا تصور هذه الحقائق المشهودة من تقدم ورقي وتطور في كافة المرافق التي شاهدوها.

كما ابدوا اعجابهم الشديد بمدرسة الثغر النموذجية وقالوا انها فريدة في الشرق الاوسط. كما طافوا باقسام الجريدة وابدوا اعجابهم بها.

وقد رافقهم في هذه الجولة الاستاذ محمد زكي عوض مدير المدرسة النموذجية الابتدائية بجدة.

مؤسسة الخطوط السعودية تحجب إعلاناتها عن (البلاد) وتحرم أسرة التحرير من امتياز التخفيض

علمت "البلاد" بوسائلها الخاصة بانه فيما بين الساعة ٢٫٣٠ ـ ٣٫٣٠ من مساء الليلة الماضية وزعت مذكرة تعميمية من رئيس مجلس إدارة مؤسسة الخطوط الجوية السعودية الى الأقسام التابعة للمديرية العامة، وتقضي هذه المذكرة بحجب الإعلانات الخاصة بالمؤسسة عن جريدة البلاد.. في الوقت الذي كان الرئيس يلح برجائه المتوالي ان تمنح الجريدة تخفيضا خاصا لاعلاناتها.

كذلك تضمن الامر بأن يمنح موظف الجريدة التخفيض الذي امرت الدولة باعطائه لكافة الصحفيين.. في تنقلاتهم التي يقومون بها خدمة للبلاد، كما هو معروف.

أولا ندري ان كان السبب هو ما نشرناه من حقائق ثابتة.. وكنا وحدنا فقط دون الصحف الاخرى ام ان الاجراء هدف آخر.

على اية حال.. شكرا مع اطيب التمنيات.

أحمد صلاح جمجوم

إلى معالي وزير الحج والأوقاف

سبق ان كتب رئيس التحرير عن رباط باناجة بجدة والحالة القذرة التي يعيش فيها الارامل من جراء الدبل. وبقاء الحمامات في برك من المياه القذرة النجسة.

وقد تفضل معاليكم وامر بالتحقيق واجراء اللازم وازالة الاذى عن الضعفاء والمساكين ولكن تصور يا معالي الوزير ان امركم لم ينفذ حتى يوم امس ولابد ان الروتين اللعين هو الذي جعل هؤلاء المساكين يندبون حظهم مع اوقاف جدة والمشرف على الوقف.

المهم هو ازالة الاذى اولا.. وبعد ذلك فلا مانع من التقيد بالنظام.. رحمة بالارامل الذين لهم تاريخ مجيد كما لا يخفى.

يوم السبت القادم تبدأ الدراسة في كافة المناطق

ابرق سعادة الاستاذ حامد دمنهوري وكيل وزارة المعارف لعموم المناطق التعليمية بأن تفتح المدارس ابوابها ابتداء من يوم السبت ١٠ ـ ٥ ـ ١٣٨٣هـ وخوّل مديري التعليم بالمناطق التعليمية التصرف في انتداب المدرسين الذين يحملون مؤهلات تربوية وعلمية من البلاد العربية ممن وجهوا للمرحلة الابتدائية للعمل مؤقتا في المدارس المتوسطة لحين حضور باقي مدرسي هذه المدارس المتوسطة الذين انتدبوا للتدريس بها.

كما اكد سعادته بضرورة بدء الدراسة في المدارس الثانوية ابتداء من يوم السبت القادم ١٠ ـ ٥ ـ ١٣٨٣هـ وان يقوم مديرو التعليم والمفتشون بالمناطق بجولات تفتيشية يومية على المدارس لتحقيق المصلحة التعليمية.

التقى قادة قطاع الأعمال بالشرقية..الفالح:

تمكين المستثمرين وتطوير الفرص وبرامج التمويل

خالد الفالح خلال لقائه بالمستثمرين في الشرقية

البلاد - الدمام

أكد وزير الاستثمار المهندس خالد بن عبدالعزيز الفالح، أن الوزارة تعمل على تمكين المستثمرين المحليين والأجانب وتقديم الدعم اللازم لهم، والعمل عن قرب مع رجال الأعمال لتطوير استثماراتهم وفهم التشريعات ذات العلاقة.

جاء ذلك خلال لقائه بمقر غرفة الشرقية بالدمام، مسؤولي قطاع الأعمال، بحضور رئيس مجلس إدارة غرفة الشرقية بدر بن سليمان الرزيزاء ، حيث جرى استعراض أبرز التحديات التي تواجه قطاع الأعمال، وعرض المقترحات والفرص المستقبلية، التي تسهم في دعم القطاع الخاص ورواد الأعمال من المُستثمرين ، موضحا أن الوزارة تعمل على تطوير المزيد من الفرص الاستثمارية، وإيجاد برامج تمويلية مبتكرة.

من جانبه بيّن رئيس مجلس إدارة غرفة الشرقية، أهمية ما تُقدمه وزارة الاستثمار من جَهدٍ وَعَطاءٍ وإسهامات بناءة أسست لبيئة عمل تنافسية وسوق عمل جاذب، للمستثمرين، مشيرًا إلى أن هذا اللقاء يأتي لأجل الحوار حول الإستراتيجية الوطنية للاستثمار، وحول مبادرة "استثمر في السعودية" كإحدى مبادرات تحقيق رؤية المملكة 2030.

تطوير التعاون الصناعي والتعديني مع الكويت

البلاد - الرياض

بدأ وزير الصناعة والثروة المعدنية بندر بن إبراهيم الخريّف أمس ، زيارة رسمية إلى دولة الكويت، يرأس خلالها وفد المملكة المشارك في الاجتماع الرابع والخمسين للجنة التعاون الصناعي لدول مجلس التعاون لدول الخليج العربية، ويبحث تعزيز العلاقات الثنائية الاقتصادية بين البلدين الشقيقين، وتطوير التعاون الثنائي في قطاعي الصناعة والتعدين، ومناقشة الفرص الاستثمارية المشتركة.

ويعقد الوزير بندر الخريف خلال الزيارة، اجتماعات رفيعة المستوى مع مسؤولين حكوميين كويتيين، ويشارك في اجتماع تنظمه سفارة خادم الحرمين الشريفين بدولة الكويت مع قادةً القطاع الخاص الكويتي، لمناقشة الفرص المتبادلة في القطاعين الصناعي التعديني.

يذكر أن حجم الصادرات السعودية غير النفطية إلى الكويت بلغ 7.49 مليارات ريال خلال عام 2024، فيما وصل حجم الواردات الكويتية غير النفطية 1.71 مليار ريال.

زيادة التبادل التجاري والاستثمارات مع نيوزلندا

عبد الرحمن الفضلي ووزير التجارة النيوزلندي عقب توقيع اتفاقية التعاون أمس

البلاد - الرياض

اختتمت أمس، اجتماعات الدورة التاسعة للجنة السعودية - النيوزلندية المشتركة، التي عقدت في أوكلاند النيوزلندية، حيث رأس الجانب السعودي وزير البيئة والمياه والزراعة المهندس عبدالرحمن بن عبدالمحسن الفضلي، فيما رأس الجانب النيوزيلندي وزير التجارة والاستثمار النيوزلندي تود ماكلاي، بمشاركة وحضور أعضاء الوفدين الرسميين في البلدين.

واتفق الجانبان على تفعيل آليات العمل بما يحقق أهداف الاتفاقية العامة للتعاون الاقتصادي والثقافي ، ورفع حجم التبادل التجاري، والتعاون الاقتصادي، وزيادة الاستثمارات.

وقام المهندس الفضلي والوفد المرافق بجولة شملت ميناء Harbour Cruise، ومصنع "فونتيرا" لمنتجات الألبان،إضافة إلى جامعة أوكلاند لاستكشاف البحوث العلمية المتعلقة بالأغذية، والطاقة، والتقنية الحيوية، وتقنيات الدواء والفضاء، كما شملت الجولة منطقة Foodbowl الحاضنة لأعمال الشركات الغذائية.

يذكر أن حجم التبادل التجاري بين المملكة ونيوزيلندا بلغ (881) مليون دولار خلال العام 2023م.

11.3 مليار ريال استهلاك.. والأطعمة تتصدر

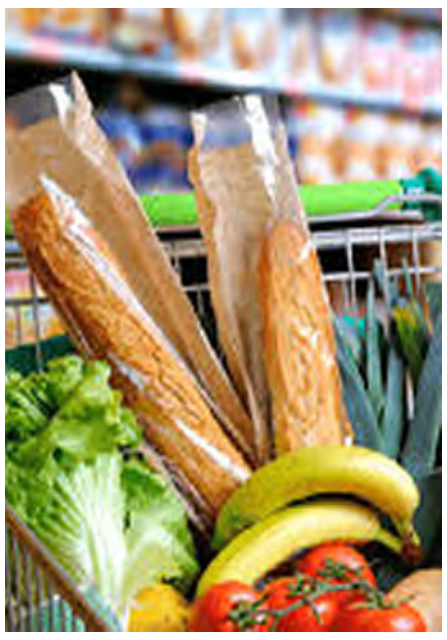

البلاد - الرياض

بلغ الاستهلاك عبر نقاط البيع 11.3 مليار ريال، جرى إنفاقها خلال الفترة من 20 – 26 أبريل الجاري، عبر 199.7 مليون عملية.

ووفقًا لبيانات البنك المركزي السعودي "ساما"، فإن الانخفاض الأكبر من نصيب قطاع التعليم، والذي هبطت مستويات الإنفاق فيه بنسبة 17.5 %، لتصل إلى 137.2 مليون ريال، تليه الفنادق بنسبة 13.7 %، بإنفاق قدره 254.9 مليون ريال.

وأنفق المستهلكون 1.6 مليار ريال على المطاعم ، و1.6 مليار أخرى على الأطعمة والمشروبات 607 ملايين ريال على الملابس ، و313.2 مليون ريال على مواد التشييد والبناء، و152.7 مليون ريال على الأجهزة الإلكترونية والكهربائية، و859.3 مليون ريال على محطات الوقود، و732 مليون ريال على الصحة، و224.9 مليون ريال على الأثاث.

351 مليار ريال تمويلات للمنشآت الصغيرة

البلاد - الرياض

ارتفعت التسهيلات المقدمة من قطاعي المصارف وشركات التمويل للمنشآت المتوسطة والصغيرة ومتناهية الصغر إلى أعلى مستوياتها عند (351،7) مليار ريال بنهاية عام 2024م، محققًا نموًا سنويًا بنسبة 28 % وبزيادة قدرها (76،126) مليون ريال، مقارنة بعام (2023م) الذي بلغ فيه إجمالي التسهيلات (275،5) مليار ريال.

وطبقا للنشرة الإحصائية الصادرة عن البنك المركزي السعودي لشهر فبراير حققت التسهيلات نموًا ربعيًا بنسبة (7 %)، بقيمة (22،474) مليون ريال بنهاية الربع الرابع.

وبيّنت النشرة أن التسهيلات المقدمة من قطاع المصارف بلغت (333،501) مليون ريال، مشكّلة نحو (95 %) من إجمالي التسهيلات، فيما بلغ حجم التسهيلات المقدمة من قطاع شركات التمويل (18،201) مليون ريال ، وحازت المنشآت المتوسطة على النصيب الأكبر من هذه التسهيلات، بنسبة (53.2 %) ، تلتها المنشآت الصغيرة ، ثم المنشآت متناهية الصغر ثالثًا.

بتحالف سعودي - صيني

4.2 مليار ريال لتطوير شرق الدرعية

البلاد - الرياض

وقعت شركة الدرعية عن توقيع عقد بقيمة 4.225 مليار ريال لتنفيذ أعمال تطوير البنية التحتية في الجزء الشرقي من مشروع الدرعية، بمنطقة جامعة الملك سعود، ونقل بعض مرافق الجامعة ومكاتبها الإدارية خلال أعمال التطوير، وذلك في إطار مشروع الدرعية الذي يعد نموذجًا متكاملًا للتنمية الحضرية، بدعم من صندوق الاستثمارات العامة.

يقوم بتنفيذ المشروع تحالف مشترك يضم فرع الشركة الصينية لإنشاءات السكك الحديدية السعودية المحدودة ومجموعة الصين لبناء السكك الحديدية شركة البناء البسيط المركزية المحدودة.

وأعرب الرئيس التنفيذي لمجموعة شركة الدرعية، جيري إنزيريلو، عن فخره بتوقيع هذا العقد الحيوي الذي يسهم في تنفيذ المخطط الرئيسي للمشروع، وتعزيز التميز في قطاعي التعليم والبنية التحتية في المملكة.

ويأتي هذا العقد الأحدث ضمن سلسلة من العقود الكبرى التي أبرمتها الشركة، لتشكيل الملامح العمرانية لمشروع الدرعية ، ليتجاوز إجمالي قيمة العقود الموقّعة منذ بداية العام الحالي 2025 قرابة الـ 11 مليار ريال ، ومن المتوقّع أن يوفّر عند اكتماله مساكن لنحو 100 ألف شخص، ومساحات مكتبية لعشرات الآلاف من المتخصصين في قطاعات التكنولوجيا والإعلام والفنون والتعليم ، ومساجد ومرافق ثقافية ومتاجر ومطاعم.

مشروع الدرعية

- 01 — 11 مليار ريال إجمالي العقود
- 02 — 3000 شقة و250 غرفة فندقية
- 03 — متاجر ومطاعم ومساحات مكتبية

رئيس (الدرعية) وتحالف الشركات عقب توقيع العقد في الرياض

موجز

أديم الفرسان

أطلقت NHC مشروع أديم الفرسان في وجهة الفرسان شمال شرق مدينة الرياض، ليكون أحد المشاريع السكنية التي تسهم في تعزيز جودة الحياة وتوفير خيارات سكنية متنوعة تلائم احتياجات جميع العملاء. ويضم المشروع 540 وحدة سكنية تشمل فللًا وتاون هاوس، على مساحة إجمالية تقارب 174 ألف متر مربع، وتبدأ مساحات الوحدات من 297 مترًا مربعًا وتصل إلى 398 مترًا مربعًا، بتصاميم عصرية تلبي نمط حياة حديث ومستدام.

ريادة الأعمال

ينظّم مركز دعم المنشآت بالمدينة المنورة اليوم الأربعاء، برنامج "ريادة الأعمال في مجال البيانات والذكاء الاصطناعي" ويستهدف رواد الأعمال، وأصحاب المنشآت متناهية الصغر والصغيرة والمتوسطة، والمهتمين بريادة الأعمال، والموظفين في مجال التقنية والذكاء الاصطناعي. ويهدف البرنامج إلى تعزيز المهارات الريادية في مجال البيانات والذكاء الاصطناعي، وتوفير المعرفة اللازمة للابتكار وتطوير الحلول التقنية لسوق العمل.

الشركات العائلية

وقّعت الغرفة التجارية بمكة المكرمة اتفاقية مع المركز الوطني للمنشآت العائلية، تهدف إلى تعزيز استدامة الشركات العائلية وتفعيل الحلول البديلة لتسوية النزاعات ودعم برامج الحوكمة والاستثمار والتوعية، إضافة إلى تبادل البيانات والإحصاءات الاقتصادية.وأكدت الغرفة أن أهمية المنشآت العائلية تكمن في امتلاكها خصائص فريدة تؤهلها لأن تكون رافعة اقتصادية محورية لتحقيق مستهدفات رؤية المملكة 2030.

وثقتا الفظائع وحذرتا من انهيار شامل.. العفو الدولية والأونروا:

غزة تُباد تحت أنظار العالم.. والحصار يُفاقم المأساة

البلاد - رام الله

في تحذير دولي مزدوج يكشف حجم المأساة التي يعيشها المدنيون في قطاع غزة، أكدت منظمة العفو الدولية أن "إسرائيل" ترتكب جريمة إبادة جماعية على الهواء مباشرة، فيما كشفت وكالة "أونروا" أن المساعدات الإنسانية منقطعة عن القطاع منذ أكثر من سبعة أسابيع، مع نفاد شبه كامل في الأدوية والإمدادات الطبية. يأتي ذلك وسط صمت دولي مطبق، ووسط تدهور كارثي في الوضع الإنساني والصحي في غزة التي تحوّلت إلى ساحة مفتوحة للموت والجوع.

أكدت الأمينة العامة لمنظمة العفو الدولية "أمنستي"، أنييس كالامار، أمس (الثلاثاء)، أن قوات الاحتلال الإسرائيلي ترتكب جريمة إبادة جماعية على الهواء مباشرة في قطاع غزة.

وأضافت كالامار في تقرير: "وثقت منظمة العفو الدولية الإبادة الجماعية التي ارتكبتها إسرائيل ضد الفلسطينيين في غزة"، موضحة أن نظام الفصل العنصري والاحتلال غير القانوني الذي تمارسه إسرائيل في الضفة الغربية تحوّل إلى أعمال عنف متزايدة.

وتابعت: "لقد شاهدت الدول، كما لو أنها عاجزة تمامًا، إسرائيل وهي تقتل آلاف الفلسطينيين والفلسطينيات، وترتكب مجازر بحق عائلات بأكملها، وتدمّر منازل ومستشفيات ومؤسسات تعليمية".

ونوّهت الأمينة العامة لمنظمة العفو الدولية إلى الهجمات المتصاعدة على المحكمة الجنائية الدولية في الأشهر الأخيرة، بعدما أصدرت أوامر تدابير مؤقتة في القضية التي رفعتها جنوب أفريقيا ضد إسرائيل، وإصدارها رأيًا استشاريًا يعلن أن الاحتلال الإسرائيلي للأراضي الفلسطينية، بما فيها القدس الشرقية، غير قانوني.

وأكدت كالامار أنه "يجب على جميع الحكومات أن تبذل كل ما في وسعها لدعم العدالة الدولية، ومحاسبة الجناة، وحماية المحكمة الجنائية الدولية وموظفيها من العقوبات".

بموازاة ذلك، أكد المكتب الإعلامي لوكالة غوث وتشغيل اللاجئين الفلسطينيين "أونروا" الثلاثاء، أنه لم تدخل أيّ إمدادات إنسانية أو تجارية إلى قطاع غزة منذ أكثر من 7 أسابيع.

وقالت الأونروا: "إغلاق جميع نقاط العبور أدى إلى حدوث أسوأ أزمة إنسانية في القطاع منذ أكتوبر 2023، مؤكدة أن هذه أطول فترة حظر للمساعدات منذ بداية الحرب".

آثار الدمار على بيوت ومنشآت غزة

وأضافت: "نشهد ندرة متزايدة في المواد الغذائية والمياه الصالحة للشرب والمأوى والرعاية الطبية نتيجة الحصار الإسرائيلي"، وتابعت أن "أسعار الإمدادات الأساسية ارتفعت بشكّل كبير بسبب استمرار الحصار، مبينة أن العديد من الإمدادات الطبية نفدت بالفعل ونتوقع نفاد المزيد في الأسابيع المقبلة".

ولفتت الأونروا إلى أن "57% فقط من الأدوية الأساسية تتوفر بكميات تكفي لشهر واحد أو أقل، فيما تُعاني الخدمات الطبية من نقص حاد في الموارد مع توقع بنفاد ثلثي الإمدادات الأساسية خلال أقل من شهرين"، مؤكدة أن الحصار الإسرائيلي يُعيق نقل الإمدادات من جنوب القطاع إلى شماله ويزيد من صعوبة العمليات الإنسانية.

وأردفت: "نفدت بعض اللقاحات مثل لقاحات شلل الأطفال والروتا واضطررنا لتعليق بعض حملات التطعيم، فيما نُعاني من نقص حاد في سلسلة التبريد بسبب أزمة الطاقة الخانقة"، مشيرة إلى أن النزوح المتكرر للسكان يؤثر على استقرار واستمرارية تقدّيم الخدمات الصحية.

بين التوثيق القانوني لجريمة الإبادة الجماعية من جهة، والانهيار الكامل للقطاع الصحي من جهة أخرى، يُجمع المشهد في غزة على كارثة إنسانية غير مسبوقة. وبينما تواصل "إسرائيل" انتهاكاتها بلا رادع، يبقى الصمت الدولي شاهدًا على مجازر لا تُمحى من ذاكرة الضمير الإنساني.

سوريا.. ملاحقة المتورطين في أحداث جرمانا

البلاد - دمشق

أكدت وزارة الداخلية السورية أن قواتها فرضت طوقًا أمنيًا حول مدينة جرمانا بريف دمشق، وذلك على خلفية الاشتباكات التي اندلعت فجر أمس الثلاثاء.

وأوضح المكتب الإعلامي في الوزارة أن منطقة جرمانا شهدت "اشتباكات متقطعة بين مجموعات مسلحة، بعضها من خارج المنطقة وبعضها الآخر من داخلها"، مشيرًا إلى أن الاشتباكات أسفرت عن وقوع قتلى وجرحى، من بينهم عناصر من قوى الأمن المنتشرة في المنطقة.

وجاءت هذه التطورات بعد انتشار مقطع صوتي يتضمن "إساءة دينية"، تبعه تحريض وخطاب كراهية على مواقع التواصل الاجتماعي. وأضاف المكتب الإعلامي أنه "على إثر ذلك، توجهت وحدات من قوى الأمن العام، مدعومة بقوات من وزارة الدفاع، لفض الاشتباك وحماية الأهالي والحفاظ على السلم المجتمعي، كما تم فرض طوق أمني حول المنطقة لمنع تكرار أي حوادث مشابهة".

انتشار قوات الأمن أمس في جرمانا

وأكدت وزارة الداخلية السورية أنها ستواصل ملاحقة المتورطين ومحاسبتهم وفقًا للقانون، وتقديم كل من ساهم في إثارة الفوضى وتقويض الاستقرار إلى العدالة، مشيرة إلى أن التحقيقات لا تزال جارية لكشف هوية صاحب المقطع الصوتي المسيء.

وكانت الوزارة قد نشرت صورًا تُظهر انتشار عناصر إدارة الأمن العام على مداخل مدينة جرمانا ضمن إجراءات الطوق الأمني، مؤكدة أن هذا الانتشار يأتي في إطار الجهود المبذولة لمنع أي تجاوزات إضافية، وتعزيز الأمن والاستقرار في المنطقة.

وفي السياق ذاته، أفاد عمال إنقاذ محليون لوسائل إعلام عالمية أن الاشتباكات، التي استُخدمت فيها أسلحة خفيفة ومتوسطة، أسفرت عن مقتل 13 شخصًا، من بينهم عنصران من جهاز الأمن العام السوري، وهو جهاز أمني جديد يضم في صفوفه عددًا كبيرًا من المقاتلين السابقين، بحسب ما أفاد به المتحدث باسم وزارة الداخلية مصطفى العبدو.

ونفى العبدو أن تكون مجموعات مسلحة قد هاجمت البلدة من الخارج، موضحًا أن مجموعات من المدنيين، الغاضبين من التسجيل الصوتي، نظّموا احتجاجًا، تعرض لإطلاق نار من قبل مجموعات أخرى داخل المدينة.

هجوم على الفاشر ومجزرة في أم درمان وضربات للبنية التحتية

الجيش السوداني يُحبط خطة شاملة لميليشيا الدعم السريع

البلاد - الخرطوم

تواصل الدعم السريع هجماتها على مدينة الفاشر، فيما صدّت القوات المسلحة السودانية هجومًا واسعًا شنّته الميليشيا من أربعة محاور، في عملية استمرت لأكثر من سبع ساعات، بالتزامن تصعد الميليشيا عمليات التصفية الجسدية بحق المدنيين واستهدافها الممنهج للبنية التحتية الحيوية، في مسعى لخلط الأوراق وشحن الرأي العام ضد الجيش، عقب خسائرها المتتالية في الخرطوم مؤخرًا.

وفيما شهدت الفاشر هدوءًا حذرًا وسط استمرار التراشق المدفعي أمس الثلاثاء، أوضح قائد الفرقة السادسة مشاة، اللواء محمد أحمد الخضر، أن الهجوم الأخير للميليشيا استُخدمت فيه طائرات مسيّرة، ومدفعيات ثقيلة، وعربات مدرعة، مشيرًا إلى أن الجيش كان على أتم الجاهزية للتصدي له. وأضاف أن الهجوم انتهى بالقضاء على التقدم المعادي، مؤكدًا أن القوات المسلحة في موقع قوة، ومستعدة لحسم أي محاولة مماثلة.

وخلّف الهجوم الذي وقع الاثنين 40 قتيلًا مدنيًا، بينهم نساء وأطفال، نتيجة القصف العشوائي للميليشيا على أحياء سكنية. وقد أعلنت قوات الدعم السريع لاحقًا سيطرتها على ستة أحياء داخل الفاشر، موجّهة نداءً إلى عناصر الجيش لإلقاء السلاح ومغادرة المدينة، متعهدة بضمان سلامة من يستجيب. غير أن مصادر ميدانية أكدت تراجع المهاجمين تحت ضربات الجيش والمقاومة الشعبية، في حين أشار حاكم إقليم دارفور، مني أركو مناوي، إلى أن الهجوم قاده عبد الرحيم دقلو، وانتهى بانسحاب القوات المهاجمة بعد تصدي القوات المشتركة لها.

عناصر من الجيش السوداني في الفاشر

ويرى خبراء أن التحوّل في تكتيكات الدعم السريع، عبر استهداف منشآت البنية التحتية الحيوية، بهدف إثارة السخط الشعبي وتشتيت تركيز الجيش عن تقدّمه في دارفور، يعكس حالة يأس ميداني للميليشيا بعد خسائر بشرية كبيرة وفقدان كميات كبيرة من العتاد العسكري.

وفي هذا السياق، قصفت الميليشيا بطائرات مسيّرة مصفاة الجيلي شمال الخرطوم، ومحطة بربر التحويلية للكهرباء، ومحطة عطبرة للمرة الرابعة خلال أسبوع، ما أدى إلى انقطاع التيار الكهربائي في مناطق واسعة، وزاد من معاناة المدنيين في ظل وضع إنساني متدهور.

وعلى صعيد الانتهاكات، طالب المرصد السوداني لحقوق الإنسان بفتح تحقيق دولي في مجزرة مروعة وقعت بمنطقة الصالحة جنوب أم درمان، حيث تم إعدام 31 مدنيًا ميدانيًا، بينهم أطفال. وأكد المرصد أن الضحايا كانوا مدنيين عُزّل، وأن قوات الدعم السريع نفذت الجريمة بدافع "الانتقام". وقد اعترف بذلك قادة في الميليشيا بمقاطع مصوّرة، ما يُشكّل جريمة حرب مكتملة الأركان بموجب القانون الدولي الإنساني.

وفي السياق، قال رئيس مجلس السيادة، القائد العام للجيش، الفريق أول عبد الفتاح البرهان، إن قتل ميليشيا الدعم السريع للمواطنين في منطقة صالحة جنوبي أم درمان ينم عن كراهيتهم للشعب السوداني، وأضاف في كلمة أمس الثلاثاء أن الحرب الدائرة حاليا ضد ميليشيا الدعم السريع وليست ضد قبيلة، مشيرا إلى أن المرجفين يروجون أن الحرب ضد أعراق محددة، بهدف تحشيد الناس وجرهم للقتل، وتابع بأن "حربنا ضد كل من يحمل السلاح ضد الدولة، وتمرد رئيس القبيلة لا يعني تمرد كل القبيلة، مؤكدًا أنه "لا تفاهم مع هؤلاء المرتزقة بعد كل ما فعلوه وسيذهبون في هذه المعركة حتى الانتصار".

ويُثبِت المشهد الميداني أن الميليشيات لم تجلب للسودان والمنطقة سوى الدمار والدم، فيما يتجدد الأمل مع صمود الجيش السوداني في التأسيس لمستقبل تستقر فيه البلاد على قاعدة الدولة الوطنية والجيش الواحد.

العراق.. 4 مايو آخر موعد لتسجيل التحالفات الانتخابية

البلاد - بغداد

حددت المفوضية العليا المستقلة للانتخابات في العراق يوم الرابع من مايو المقبل كموعد نهائي لتسجيل التحالفات السياسية، مؤكدة أن عدد التحالفات المسجلة تجاوز 60 حتى الآن.

وقال رئيس الفريق الإعلامي في المفوضية، عماد جميل، في تصريح صحافي أمس الثلاثاء، إن "الموعد المحدد لانتهاء تسجيل التحالفات هو الرابع من أيار(مايو)، وعلى الراغبين في تعديل تحالفاتهم مراجعة دائرة شؤون الأحزاب لإجراء التحديثات المطلوبة.

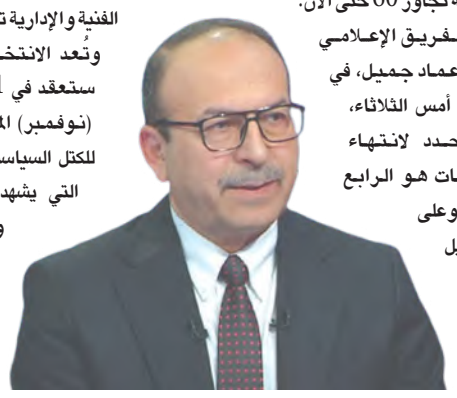

عماد جميل

وأضاف جميل أن المفوضية، بعد استكمال قوائم المرشحين والانتهاء من تسجيل التحالفات، ستباشر بإجراء القرعة، مشيرًا إلى أن هذه الخطوات تأتي ضمن سلسلة التحضيرات الفنية والإدارية تمهيدًا ليوم الاقتراع.

وتُعد الانتخابات البرلمانية التي ستعقد في 11 تشرين الثاني (نوفمبر) المقبل اختبارًا مهمًا للكتل السياسية في ظل التحولات التي يشهدها المشهد العراقي، وسط مطالبات شعبية واسعة بإصلاحات سياسية وتحقيق تمثيل عادل.

الحكومة اليمنية تخطط لاستعادة صنعاء والحوثيون يبتزون السكان

البلاد - عدن

فيما كانت القيادات الأمنية اليمنية تضع من مأرب خرائط الطريق لفرض الأمن في صنعاء وبقية المحافظات، كانت ميليشيا الحوثي تواصل ابتزاز سكان العاصمة بحملات جباية قسرية لتمويل حروبها ومراكزها الصيفية، في مشهد يُجسد صراعًا حاسمًا بين مشروع استعادة الدولة ومخططات الميليشيا للبقاء.

فقد عقد وزير الداخلية اللواء إبراهيم حيدان، أمس (الثلاثاء)، اجتماعًا موسعًا في محافظة مأرب، بحضور قيادات أمنية من المحافظات المحررة وغير المحررة، في خطوة لافتة فسّرها مراقبون بأنها مؤشر على أن وزارة الداخلية تستعد فعليًا لما بعد التحرير، وتركّز على اجتثاث بقايا الحوثيين، وضبط الأمن، واستعادة مؤسسات الدولة في كامل الجغرافيا اليمنية.

وأكد حيدان خلال الاجتماع أهمية رفع الجاهزية الأمنية، محذرًا من أن "الميليشيا لن تتوقف عن محاولاتها التخريبية"، وشدد على أن المعركة الأمنية لا تقل خطرًا عن المعركة العسكرية، كونها تمثّل الجبهة الداخلية التي يجب أن تظل صلبة أمام أي اختراق.

الوزير حيّا "تضحيات رجال الشرطة في خطوط النار إلى جانب الجيش الوطني"، معتبرًا أن تلك التضحيات هي الأساس الصلب للأمن والاستقرار. كما دعا إلى تعزيز التنسيق بين مختلف الوحدات الأمنية، لضمان حماية المؤسسات العامة والخاصة، والحفاظ على أرواح المواطنين.

في المقابل، تُظهر تحركات ميليشيا الحوثي قلقًا متصاعدًا من تحولات المعركة، إذ صعّدت الميليشيا في الأيام الأخيرة من حملات الجباية القسرية التي تستهدف التجار وملاك العقارات في صنعاء، بذريعة دعم "المراكز الصيفية التعبوية" و"قوافل العيد"، في محاولة لتعويض الانهيار المالي الذي ضربها مؤخرًا.

مصادر محلية أكدت أن عناصر الحوثي تفرض مبالغ باهظة على المواطنين، وتستخدم تلك الأموال في "دعم المراكز الصيفية التعبوية" التي تعمل على تجنيد الأطفال، وغسل أدمغتهم بأفكار متطرفة، تمهيدًا لزجّهم في المعارك لتعويض النزيف الكبير في صفوف مقاتليهم.

ويأتي تصعيد الميليشيا لحملات الجباية في ظل تراجع إيراداتها المالية نتيجة الضربات الجوية الأمريكية التي استهدفت مؤخرًا منشآت حيوية مثل ميناء رأس عيسى في الحديدة، وشبكات الاتصالات التي تمثل مصدر دخل رئيسي للميليشيا، فضلًا عن انخفاض حركة السفن التجارية إلى البحر الأحمر.

وبحسب مصادر مطلعة، فإن الحصار الأمريكي المشدد على داعمي الميليشيا، الذي بدأ منذ عهد الرئيس دونالد ترامب وتواصل حاليًا، أدى إلى توقف شحنات الوقود والغاز التي كانت تدرّ على الحوثيين نحو 3 مليارات دولار سنويًا، ما فاقم أزمتهم المالية ودفعهم لمزيد من الابتزاز بحق السكان.

وقد أثارت هذه الممارسات غضبًا شعبيًا واسعًا في صنعاء، حيث يئن المواطنون تحت وطأة أوضاع معيشية قاسية، بينما تواصل الميليشيا فرض المزيد من الأعباء دون رحمة أو اعتبار لمعاناتهم.

وبينما تشتد قبضة الحوثي على العاصمة، تمضي وزارة الداخلية اليمنية بخطى ثابتة نحو اليوم التالي للتحرير، مدفوعة بعقيدة أمنية تعتبر الأمن شريكًا في النصر، لا مجرد تابع له. ومع مؤشرات على قرب معارك فاصلة تهدف إلى استعادة صنعاء وبقية المحافظات من قبضة الميليشيا، يبدو أن التوازن يميل لصالح مشروع الدولة، فيما تتآكل أوراق الميليشيا الواحدة تلو الأخرى.

ترامب وهارفارد والحرية الأكاديمية

خالد بن عبد الرحمن العوض

هناك اعتقاد شائع غير مكتوب أو ثقافة غير معلنة، أو منهج خفي كما يقولون، وهو أن أي عالم ينتمي لجامعة هارفارد، فإن عليه أن يأتي بنظرية ما، أو اكتشاف ما، أو فكرة جديدة، أو تأسيس مشروع رائد مختلف. وبالفعل عندما تفكر في بعض المنتمين إليها، تجد على سبيل المثال أن عالم النفس المعاصر هوارد جاردنر، جاء بنظريتين على الأقل مثل نظرية الذكاءات المتعددة، ومؤخراً نظرية العقول الخمسة؛ أو العالم الشهير جيروم برونر الذي أسّس مركز الدراسات المعرفية في هارفارد، والذي كان له صدى واسعا في فهم طبيعة العقل البشري. الإنجازات العلمية كثيرة في هارفارد لكننا ذكرنا هنا فقط ما نعرفه في العلوم الإنسانية. كل ذلك لم يشفع لهذه الجامعة العريقة أن تبقى بعيدة عن الهجوم الكبير الذي شنّه ترامب عليها مؤخّراً. تخيل أن يأتي شخص وصفه أحد أساتذته بأنه أسوأ طالب مرّ عليه ليملي على جامعة هارفارد نوع المنهج الذي تدرّسه.

هذا العداء بين هذا الطالب وبين الجامعة وبعض خريجيها قديم خاصة إذا عرفنا أن أحد أعدائه اللدودين هو باراك أوباما الذي تخرّج من نفس الجامعة. طالبَ ترامب قبل ولايته الرئاسية الأولى الجامعة بالكشف عن سجلات أوباما الأكاديمية مدّعيا أنه طالب سيء، لكن في الوقت نفسه هدّد أحد محاميه المؤسسات التعليمية التي التحق بها ترامب بعدم الكشف عن سجلاته فيها.

لعل أخر المناوشات بين ترامب وهارفارد هو تجميده للتمويل الفيدرالي البالغ 2.2 بليون دولار لجامعة هارفارد، بعد أن تحدّت الجامعة مطالبه برقابة حكومية واسعة تشمل تغيير المنهج الذي تدرّسه والتدقيق في قرارات قبول الطلاب الأجانب والتدريس والتوظيف وتغيير سياساتها المعادية لليهود التي يسمّونها بشكل خاطئ معاداة السامية. هذا المصطلح يتضمّن العرب أيضاً وليس اليهود وحدهم لكن لا غرابة في ذلك فقد سرق الصهاينة الأرض وليس اللغة فقط. هذا المصطلح كان موضوعا لمقال سابق في هذا المكان. يعتقد ترامب أن الجامعة فشلت في حماية الطلاب اليهود وذلك بسماحها بالمظاهرات الكثيرة والكبيرة في ساحاتها التي ساندت الفلسطينيين في غزة، وأن عليها سن سياسات جديدة لهذا الغرض. هذه المظاهرات لم تنحصر في هارفارد، بل امتدت إلى الكثير من الجامعات المرموقة هناك إلى الدرجة التي شكلت هذه الجامعات تحالفا لمواجهة ترامب. رفعت هارفارد قضية ضد ترامب وإيقافه التمويل الذي سيؤثر حتما على جهودها البحثية، رافضة هذا التدخل السافر من ترامب في حريتها الأكاديمية واستقلاليتها المعروفة. يقول رئيسها: "لن تتخلّى الجامعة عن استقلالها أو تتخلّى عن حقوقها الدستورية. لا ينبغي لأي حكومة بغض النظر عن الحزب الذي يرأسها، أن تملي على الجامعات الخاصة ما يمكن تعليمه، أو توظيفه، أو مجالات الدراسة والبحث التي تختارها." لم يتحمّل ترامب هذا الرفض الصريح، وهدّد بإلغاء وضع الجامعة الذي يعفيها من الضرائب.

الحرب مستمرة بين ترامب وهارفارد. السؤال الذي يفرض نفسه: هل ستستمر هارفارد في الحفاظ على استقلاليتها أم أنها ستتخلّى عن قِيمها وتخضع لبضع مليارات من الدولارات؟

@ khaledalawadh

هند الخطابي ورؤى الريمي.. إنجاز علمي لافت

عبدالعزيز التميمي

من الأخبار السارة التي ساقتها إلينا وسائل الإعلام خلال الأسبوع الماضي، خبر الإنجاز العلمي اللافت، الذي حصلت بموجبة أكاديميتان سعوديتان على براءة اختراع أمريكية لعلاج أكثر فاعلية لسرطان الثدي، وذلك بعد جهود بحثية مبتكرة ضمن فريق علمي من جامعة جدة..وجاءت براءة الاختراع الصادرة من مكتب براءات الاختراع والعلامات التجارية الأمريكي تحت الرقم (US 12،258،321 B1)، بعنوان:«مركبات أريل 1،2،3 – ترايازول، تركيبها الصيدلاني وطريقة علاج سرطان الثدي» وصاحبتا هذا الاكتشاف العلمي هما الدكتورة رؤى مهدي الريمي والدكتورة هند علي الخطابي، من قسم العلوم البيولوجية، تخصص الكيمياء الحيوية بجامعة جدة، اللتان قادتا فريق البحث في خطوة تمثل تقدماً نوعياً في مسيرة مكافحة المرض، وتعكس مكانة المرأة السعودية في مشهد الابتكار العالمي.

حيث أكد الفريق البحثي، أن هذا الابتكار يسهم في تطوير آليات علاج سرطان الثدي، ويجعلها أكثر كفاءة، ما يعزّز فرص الاستجابة للعلاج، ويساعد في إنقاذ الأرواح.

ولاشك أن هذا الإنجاز العالمي، يرسّخ مكانة الجامعات السعودية كمؤسسات رائدة في البحث العلمي والابتكار، ويعكس تميز الكفاءات العلمية السعودية، وقدرتها على المنافسة في مختلف المحافل الدولية، كما يمثل دافعًا قويًا لكل أعضاء هيئات التدريس والباحثين، للاستمرار في الابتكار، والبحث، والتطوير، والإسهام في تحقيق رؤية المملكة نحو مجتمع المعرفة والتنمية المستدامة.

ولعلنا نشير هنا باعتزاز، إلى أن هذا الإنجاز يُجسد رسالة جامعة جده، وسعيها نحو التقدم العلمي، وتقديم حلول علمية مبتكرة تواكب تطورات العصر، وتخدم الإنسانية، وتقديم كل أوجه الدعم توفير المناخ الملائم للبحث العلمي، والحرص باستمرار على تطوير البنية التحتية ذات الصلة بالمجال العلمي، لتظل الجامعة منارة علمية تواصل حضورها في المحافل العالمية، والتنافس بقوة مع كبريات المؤسسات والجامعات الدولية المرموقة، وتشجيع الابتكار، وترسيخ دورها كمنارة علمية تسهم بفعالية على المستويين المحلي والدولي.

وعلى الرغم من حداثة عهد البحث العلمي في بلادنا، فإنّه قفز خلال السنوات الماضية قفزات عالية وضعته في الصف الأول إقليميًا، وفي الصفوف الأولى عالميًا، بفضل من الله سبحانه وتعالى، ثم بفضل تسخير كل الامكانيات لتحقيق رؤية المملكة 2030 لزيادة القدرة التنافسيّة للمملكة، وتصنيفات جامعاتها ومعاهدها العلمية والتقنية، ودعم وتطوير قطاع البحث العلمي والابتكار بكل جامعه باصدار «اللائحة الموحّدة للبحث العلمي في الجامعات» عام 1419هـ، والذي نصّ على إنشاء «عمادة للبحث العلمي» في كل جامعة، وأن تكون أهداف بحوثها: إثراء المعارف والعلوم في جميع

المجالات المفيدة، والتوسع في إنشاء مراكز البحوث العلمية التي بلغ عددها أكثر من 100 مركزًا بحثيًا متنوعًا.

ونحن إذ نبارك للوطن وقيادته هذا التفوُّق الرائع، وهذا التميُّز المستحقّ، ونبارك لجامعة جده هذا التميز العالمي، فاننا نبارك ونزجي الثناء والاعتزاز للباحثتين الدكتورة رؤى مهدي الريمي والدكتورة هند علي الخطابي اللتين حصلتا على هذا الإنجاز العالميّ السّمات، والذي يعكس الدعم والاهتمام الذي توليه بلادنا للابتكار، والمبتكرين، وللبحث العلمي.

نقف تحيةً وتقديراً لكلِّ مَن يُشجِّع أبناء الوطن ليكونُوا مخترعِينَ ومبتكرِينَ ومبدعِينَ في مختلف المجالات .

رؤية المملكة 2030.. إنجازات وطن تتحدث للعالم

د. لؤي الطيار

مع انطلاقة رؤية المملكة العربية السعودية 2030، بقيادة ملهم الشباب وصانع المستقبل، صاحب السمو الملكي الأمير محمد بن سلمان بن عبدالعزيز آل سعود، ولي العهد رئيس مجلس الوزراء، دخلت المملكة مرحلة جديدة من التطوير والتحديث الشامل، الذي شمل كافة المجالات الاقتصادية والاجتماعية والسياسية.

واليوم استطاعت الرؤية منذ إطلاقها أن تحقق إنجازات نوعية رسّخت مكانة المملكة على خارطة العالم، وأكدت أن الطموح السعودي لا يعرف حدودًا.

اقتصاديًا، حققت المملكة قفزات كبيرة، عبر تنويع مصادر الدخل، وتقليل الاعتماد على النفط، وتعزيز القطاعات الواعدة مثل السياحة والثقافة والصناعة والتقنية والطاقة المتجددة.

ونجحت المملكة في تحسين مؤشرات التنافسية والاستثمار، واستقطاب كبرى الشركات العالمية، بفضل مشاريعها الرائدة مثل "نيوم" و"القدية" و"مشروع البحر الأحمر"، التي فتحت آفاقًا جديدة للنمو الاقتصادي ووفرت فرصًا وظيفية واسعة لأبناء الوطن.

على الصعيد الاجتماعي، أسهمت برامج ومبادرات الرؤية في تحسين جودة الحياة، عبر تطوير قطاعات الإسكان والصحة والتعليم والرياضة، وتمكين المرأة والشباب، بما عزز دورهم في دفع عجلة التنمية الوطنية، وبناء مجتمع أكثر حيوية وإنتاجية.

دوليًا، رسخت المملكة مكانتها السياسية والاقتصادية كقوة فاعلة ومؤثرة، عبر مشاركتها الفاعلة في مجموعة العشرين، وقيادتها للمبادرات الدولية، ومواقفها الرصينة في القضايا الإقليمية والعالمية.

لقد أكدت رؤية 2030 أن المملكة العربية السعودية تمتلك كافة المقومات لتكون من الدول الرائدة عالميًا، مستندة إلى اقتصاد متنوع، ومجتمع نابض بالحيوية، ودور قيادي دولي مؤثر.

وفي هذا السياق، تتجسد ملامح النجاح بوضوح في كل شبر من أرض الوطن، بفضل الرؤية الطموحة والجهود الاستثنائية لعرابها وملهم أجيالها، سمو ولي العهد الأمير محمد بن سلمان بن عبدالعزيز، الذي أثبت للعالم أن الطموح السعودي لا يعرف المستحيل، وأن المستقبل سيكون أكثر إشراقًا بإذن الله.

حفظ الله المملكة وقيادتها وشعبها، وجعل المستقبل مليئًا بمزيد من الإنجازات والنجاحات.

قفزات استثنائية للرؤية السعودية (1 ـ 4)

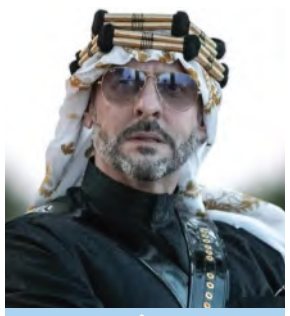
سري شعبان

حققت رؤية 2030 نجاحات وقفزات استثنائية نوعية بمقوماتها وبرامجها ـ وطموح مبادراتها التي بلغت (1502) مبادرة، وتسير بخطى واثقة وفق خططها الطموحة التي تتوافق مع تجارب دول حققت نهضة اقتصادية كبرى مثل اليابان وسنغافورة وألمانيا باعتبارها الأنموذج الأعظم في العالم ، (9) سنوات منذ أن أطلق قائدنا الملهم سمو ولي العهد رئيس مجلس الوزراء صاحب السمو الملكي الأمير محمد بن سلمان بن عبد العزيز آل سعود ـ حفظه الله ـ"رؤية 2030"، كان التحول خلالها في البلاد مذهلاً وسريعاً ، وتغيّرت طريقة العمل بشكل جذري، فتغيّرت ثقافة العمل الحكومي بالكامل للوصول نحو الهدف المنشود، وصاحب هذا التغيّر إصلاحات هيكلية وتنظيمية، زادت على (900) إصلاح تشريعي، وخلقت لأجل الهدف أدوات متابعة ومراقبة، شملت متابعة الأداء، ومحاسبة الفساد، ورفع كفاءة الإنفاق مع زيادته، وتحقيق التوازن المالي المستدام، وكانت ولا تزال طموحات الرؤية عاليةً، ونظرتها شمولية ، ولأنها المشروع الأكبر في تاريخ المملكة، فقد احتاجت عملاً جاداً ودؤوباً يجمع بين سعة الأفق والنظر في أدق التفاصيل، وكشف التقرير السنوي للرؤية المباركة أن (93%) من مؤشرات الرؤية حققت مستهدفاتها المرحلية أو تجاوزتها أو قاربت على تحقيقها في العام 2024م ، وأن (85%) من مبادرات الرؤية مكتملة وتسير على المسار الصحيح، وهو ما يعكس حجم الجهود التي بذلت ولازالت ، ويفسر الانجازات والمكتسبات التي قادت الحراك الكبير في كافة المجالات بالمملكة خلال فترة (9) سنوات من العمل الجاد الدؤوب ، والدراسات الموثوقة ، والجهود غير المسبوقة والروح الوطنية العالية ، والتي تطلبت عقودا من الزمان في تاريخ الدول المتقدمة ، وكان أحد أهم أهداف الرؤية تنويع الاقتصاد حتى لا تستمر البلاد في الاعتماد على مصادر دخل محدودة ، وأولوياتها الإيرادات غير النفطية، التي حققت نمواً بنسبة تقدر بـ (171%%) منذ عام إطلاق الرؤية 2016م ، والتي باتت تمثل ما نسبته (40 %) من إجمالي الإيرادات الحكومية مقارنة بـ (27%) عام 2015م ، وقفزت مساهمة الأنشطة غير النفطية في الناتج المحلي الحقيقي منذ إطلاق الرؤية إلى أعلى مستوى تاريخي وهو 51 % ، وهو إنجاز تاريخي غير مسبوق ، ووفقا للتقرير فإن (4) مؤشرات من مؤشرات رؤية المملكة 2030 ـ القابلة للنشر ـ للمستوى الأول والثاني تجاوزت مستهدف العام 2030، وتجاوز(24) مؤشر المستهدف المرحلي للرؤية منها مساهمة القطاع الخاص في الناتج المحلي، وزيادة نسبة تملك الأسر السعودية للمساكن، وتحسن جودة الخدمات الصحية، فضلاً عن نمو الأصول المدارة من قبل صندوق الاستثمارات العامة ، وحققت (5) مؤشرات المستهدف المرحلي لها من بينها نسبة الاستثمار الأجنبي وعدد الجامعات السعودية ضمن أفضل (200) جامعة عالميًا ، وقاربت (10) مؤشرات على تحقيق المستهدف المرحلي بنسبة تراوحت بين (85%) إلى (99%) ، لتحقق المملكة (8) مستهدفات من مستهدفات الرؤية قبل أوانها بـ (6) سنوات، هذا في الوقت الذي اكتملت فيه (674) مبادرة من إجمالي (1502) مبادرة منذ إطلاق الرؤية، بالإضافة إلى أن الـ (596) مبادرة من المبادرات المتبقية تسير في مسارها الصحيح ، رؤية المملكة جعلتها محط أنظار العالم، فالمملكة اليوم إحدى أبرز الوجهات الاستثمارية في العالم، ويدلل على ذلك النمو المستمر لتدفقات الاستثمار الأجنبي في المملكة، فقد تضاعف نمو الاستثمارات الأجنبية ثلاث مرات، مقارنة بعام 2017، وبلغت قيمة التدفقات الداخلة إلى اقتصاد المملكة 77.6 مليار ريال حتى الربع الرابع من 2024، وللحديث بقية.

حوار في ممرات الجامعة

د. هلال الحارثي

في ظهيرة هادئة من أحد أيام الأسبوع، وبينما كنت أخرج من مكتبي متجهًا لدخول محاضرتي، قابلني زميل قدير من أعضاء هيئة التدريس، هذا الزميل جمعتني به سنوات من الزمالة والنقاش الفكري العميق، فحيّاني بتحية فيها نبرة مازحة تحمل شيئًا من التعب المعتاد، أو كأنها تختصر حال كثير منّا داخل أسوار الجامعة.

بادلته تحية طيبة وسلامًا، ولكن كلماته قد فتحت بابًا واسعًا للحوار، ما جعل خطواتنا تبدو وكأنها بطيئة نحو القاعة، لكن عقولنا تركض بين تساؤلات لا تنتهي، فدار الحوار حو المهام المتفرقة المعتادة للأستاذ الجامعي كالتدريس، والإشراف، والإرشاد، والمشاركة في اللجان المختلفة، وإعداد التقارير، وكتابة الأوراق البحثية، وأهمية المؤتمرات العلمية، والأعمال المطلوبة للاعتماد الأكاديمي، والمهام الإدارية الأخرى التي لا تنتهي، ثم طرح عليّ سؤالًا أعتقد أنه قد فرض نفسه في الحال: هل ما زلنا نقوم بما يجب أن يكون عليه "عضو هيئة تدريس"، أم أصبحنا نمارس كل شيء عدا التدريس؟

فتناقشنا كثيرًا حول هذه النقاط، وتبادلنا الآراء التي رسّخت في قناعتي، وأعتقد قناعة زميلي أيضًا، أننا بدأنا نبتعد شيئًا فشيئًا عن جوهر رسالتنا دون أن نشعر، فبعضنا يركض وراء متطلبات الترقية الأكاديمية كما لو كانت هدفًا بحد ذاتها، لا نتيجة طبيعية لرحلة علمية ناضجة، حتى أصبحت الأوراق العلمية تُنتج من أجل العدد، لا القيمة، وكأن الجودة باتت ترفًا، والمهم هو أن نُسجل بحثًا في نهاية كل فصل، ونضيفه للسيرة الذاتية، دون النظر في أثره أو فائدته.

ولم يغب عن أطراف حديثنا كيف انعكست هذه الموجة على العلاقات المهنية بين زملاء المهنة، تلك الروح التعاونية التي قد تتلاشى في ظل بعض أنواع التنافس الخفي، إن لم يكن الصريح أحيانًا، وذلك عندما يُقرأ نجاح الزميل كتهديد لآخر، لا كإضافة تُثري الجامعة أو القسم العلميّ.

أما عندما وصل الحديث إلى موضوع الحصول على الاعتماد الأكاديمي، فشاهدت زميلي يتنفس الصعداء، ليس لكونه عنصرا مهما في سياق القلق المؤسسي فحسب، بل أصبح شبحًا يلوّح بأن "البرامج الأكاديمية غير المعتمدة ستُغلق"، حتى أضحت الرسالة الأكاديمية مرهونة بعدد من المعايير والنماذج والملفات، مع إيماني التّام بأهمية تجويد العمل الأكاديمي والارتقاء بمستوى الأداء الجامعي، بما يتوافق مع معايير التقويم والاعتماد المؤسسي والبرامجي، باعتبارها أدوات تضمن تحقيق الجودة وتعزّز كفاءة المخرجات التعليمية، لكن صديقي لم يمهلني كثيرًا حتى قال: أوافقك الرأي في ذلك، ولكن بشرط ألّا تتحوّل العملية الأكاديمية إلى سباق استيفاء نماذج لا روح فيها، وألّا ننتقل إلى مرحلة نقوم فيها بإعادة توصيف المقررات، وتنسيق المخرجات التعليمية، ومراجعة المصفوفات أكثر مما نراجع خططنا التدريسية، أو نلتفت لتفاعلنا مع طلابنا، أو مرحلة قد يعلو فيها الهمّ الإداري وتجميع الأوراق على الهمّ الأكاديمي، بل يتجاوزه أحيانًا.

وفي خضم ذلك، سألني: أين الطالب من كل ذلك؟ هل ما نقدمه له يرقى إلى ما يحتاجه فعلًا؟ هل نُعلّمه كيف يفكر؟ كيف ينقد؟ كيف يسأل؟ أم نكتفي بأن نُخبره بما يجب أن يعرفه، ثم نُطالبه باسترجاعه في ورقة الاختبار؟

ثم استطرد قائلًا: أعترف أنني أحيانًا أشعر بالحزن حين أرى طالبًا ينجح بامتياز، لكنه لا يستطيع أن يُعبّر عن فكرة مستقلة. فهل نحن، كأعضاء هيئة تدريس، نُسهم في بناء عقله، أم فقط نُراكم المعلومات في ذاكرته؟

وهنا انتهى الحوار، ذلك عندما افترقنا، وذهب كل منا إلى قاعة درسه، لكننا اتفقنا أن التعليم ليس محتوى نُقدمه فحسب، بل مسؤولية ثقيلة بحاجة لإعادة نظر، فلسنا موظفين ننجز مهامًا، بل نحمل رسالة، وما لم نسترجع جوهرها، فإننا سنفقد كثيرًا من المعنى الذي كان يومًا سبب دخولنا هذا المسار، وأنه على كاهل الأستاذ الجامعيّ دور مهم في بناء المجتمع ونهضته، والإسهام في حل مشكلاته، من خلال تعليم الأجيال، وتنوير العقول، وتوجيه الطاقات نحو التعلم والإبداع، وإنتاج المعرفة، كما يضطلع بدور مهم ومؤثر في التوعية، والمسؤولية الفكرية والاجتماعية.

@ al__mosaily

رُهاب الشعر والكلمات

يوسف أحمد الحسن

يُعد رُهاب الشعر (Metrophobia) من الأنواع غير الشائعة للرُهاب؛ إذ ينحصر في عدد محدود من الأشخاص في بعض البلدان، ربما لأن المصابين به لم يكونوا يتحدثون عن ذلك، أو يحاولوا علاج أنفسهم. كما أنني لم أجد في قراءاتي أديبًا مشهورًا كان مصابًا به، رغم وجود من يكره الغموض فيه. وهو ليس مجرد خوف من الشعر، بل اضطراب نفسي مرضي يتمظهر في ردود فعل مبالغ فيها وغير منطقية، مثل: التوتر، والتعرُّق، وتسارع ضربات القلب، وقد تصل إلى الغثيان والدوار.

ولذلك فإن المصابين به ينحون إلى تجنب سماع الشعر أو كتابته، بل تجنب بعض الإيقاعات التي تشبه الشعر، أو حضور المناسبات التي يقال فيها، أو حتى قراءة أي أبيات شعرية مهما كانت قصيرة. ويرجع بعض المتخصصين أسباب هذا المرض إلى عدة أمور؛ منها التجارب السلبية المبكرة التي قد تكون حصلت لأي شخص، أو مواقف محرجة مر بها في المدرسة أو مع أصدقائه، وقد تعود إلى عدم فهمه لبعض نصوصه، أو لأنها تثير في نفسه ذكريات لا يحبها، عاطفية كانت أو اجتماعية.

كما يُرجع البعض حصول هذا الرُّهاب من الشعر على وجه الخصوص لا من النثر إلى كونه عبارة عن جمل مشحونة عاطفيًا اعتمادًا على الإيقاع والقافية والرنات الموسيقية.

وبالطبع يمكن علاج هذا النوع من الرُّهاب- كسائر أنواع الرهاب- بمجموعة من الخطوات، أبسطها التعرض المتدرج والمتكرر له.

وهناك أنواع أخرى قريبة من رهاب الشعر، مثل رهاب الكلمات (Logophobia) الذي يعني الخوف من بعض الكلمات المرتبطة بخبرات صادمة للبعض، أو الخوف المرضي من بعض الكلمات، أو الخوف من التحدث، أو الكتابة، أو الاستماع إليها، وربما حصل ذلك بسبب الخوف من ارتكاب أخطاء أو لصعوبة التعبير عن الأفكار، ويكون نتيجة ذلك تجنب الكلام، أو الكتابة أو الاستماع للكلمات، أو القلق عند رؤية نصوص طويلة. أو قد يكون خوفًا من بعض الكلمات مثل كلمة (موت) لارتباطها بفقدان بعض الأحبة لديه.

وورد في بعض المصادر رهابٌ قد لا يكون حقيقيًا بل من باب الدعابة، ولن نقوم بعلاجه أبدا لأننا بحاجة إليه؛ وهو رهاب التحول اللغوي (Alogotransiphobia) الذي يعني خوف صاحب هذا الرهاب من أن يكون في مكان ما أو في وسيلة نقل أو وسط الازدحام المروري بدون وجود كتاب أو أي مادة قرائية أخرى.

وختامًا هناك رهاب الكتابة (Graphophobia) وهو الخوف من الكتابة؛ اليدوية أو غير اليدوية، ورهاب التعلم (Sophophobia).

@yousefalhasan

كيف نفهم الحزن عند موت أحد الأحباء

نيفين عباس

تُعدّ حالات التعامل مع الموت الأصعب، لا سيما أنها تنطوي على مشاهدة معاناة وحزن فقدان عزيز، وبغض النظر عن الوعي الذاتي والرعاية الذاتية والدعم، فإن مشاهدة هذه المعاناة بشكل منتظم قد تُشكّل عبئًا ثقيلا علي جميع من يتعامل مع الشخص الذي يمر بها، لا يُمكن استعادة من فقدناهم وغيبهم الموت، لكن كيف يُمكننا مساعدة الشخص المفجوع على التكيّف مع الخسارة والمضي قدمًا؟ يُمثّل هذا تحديًا أكبر، إذ يختلف الألم والحزن من شخص لآخر، ومن الآثار الأخرى لممارسة العمل الاجتماعي، الحاجة إلى إشراف فعّال، فغالبًا ما يحتاج الأشخاص الذين يواجهون وفاة أحد أحبائهم، إلى قدر كبير من الدعم والوقت، وقد يختلف هذا أيضًا، ولأن الحزن يختلف، فإن استراتيجيات التأقلم المُستخدمة تختلف أيضًا بين الأفراد، إن نقص التدريب المُناسب يُصعّب التعامل مع مثل هذه المواقف، وقد يُؤثّر أيضًا على الأخصائي الاجتماعي أو العائلة أو المحيطين، ولكي يمضي الأفراد قدمًا، يجب عليهم مُواجهة التحديات التي تُسببها الخسارة والحزن، هناك أربع مهام رئيسية يجب القيام بها عند التكيف مع فقدان أحد الأحباء، تشمل هذه المهام الاعتراف بحقيقة الفقد، والتغلب على الألم والاضطراب العاطفي الذي يليه، وإيجاد طريقة للعيش حياة ذات معنى في عالم بدون الشخص الراحل، ومواصلة الروابط مع المتوفى، مع تخفيفها عند الشروع في حياة جديدة، حيث تُتيح كل مهمة من هذه المهام، فرصة للمساعدة في إدارة الحزن وتخفيف المعاناة، كما تؤثر الأعراف المجتمعية على كيفية تعامل الممارسين مع وفاة الشخص، ولها جذور عميقة في المعتقدات، مثل الاعتقاد بأنه إذا لم يُتحدث عن الموت، فلا داعي لمعالجة المشاعر المصاحبة له، أهمية تجنب الوقوع في هذا التصور، وأن هناك حاجة ماسة لمناقشة موضوع الموت والاحتضار للتعامل مع المشاعر المصاحبة له، وتُعدّ الوصمة التي يعاني منها الممارس قضيةً أخرى ذات طابع عام، وقد وُصفت في الأدبيات، إذ يوجد اعتقاد سائد بأن الانتحار، بما أنه يمكن الوقاية منه، ولا ينبغي أن يحدث، وقد تدفع هذه الوصمة الممارسين إلى الشعور بفشلهم كأطباء، مما يتحول إلى لوم ذاتي.

@NevenAbbass

ينتظر الفائز من النصر وكواساكي

الأهلي يزيح الهلال ويتأهل لنهائي نخبة الأبطال

محمود العوضي- جدة
تصوير- سلطان منصور- زياد القحطاني

قدم فريق الأهلي وجبة رياضية دسمة، وعرضًا كرويًا من الطراز الرفيع، ونجح في حجز مقعده في نهائي دوري أبطال آسيا للنخبة، بعد تغلبه على فريق الهلال بثلاثية مقابل هدف، في قمة سعودية آسيوية، جرت وقائعها المثيرة، مساء أمس الثلاثاء، على ملعب الإنماء، في جدة، لحساب نصف نهائي البطولة.

يدين الأهلي بالفضل في هذا العرض الكروي الساحر إلى المتألق الجزائري رياض محرز، الذي قدم الهدايا تلو الأخرى لزملائه، لو ترجموا نصفها لخرجت المواجهة بنتيجة تاريخية لصالح الأهلي.

سجل للأهلي فيرمينو، وإيفان توني في الدقيقتين 9، 27، وتكفل فراس البريكان بإطلاق رصاصة الرحمة على الهلال في أول لمسة له بعد دخوله بديلًا في الدقيقة 90+7، فيما أحرز سالم الدوسري هدف الهلال الوحيد.

وكان ياسين بونو حارس الهلال من العوامل التي حالت دون تسجيل الأهلي لعدد قياسي من الأهداف، في أكثر من مناسبة؛ أبرزها حينما تصدى لضربة جزاء في الدقيقة 85، التي نفذها فرانك كيسي بغرابة شديدة.

بهذا الفوز، حسم الأهلي بطاقة التأهل الأولى إلى نهائي بطولة دوري أبطال آسيا للنخبة، وينتظر الفائز من القمة المرتقبة بين النصر، وكواساكي الياباني في نصف النهائي الثاني، الذي سيقام اليوم الأربعاء في تمام الـ 7.30 مساء على ملعب الإنماء.

في المحطة قبل الأخيرة من الحلم القاري

النصر يواجه كاواساكي الياباني

هلال سلمان – جدة

يحتضن ملعب "الإنماء" في الـ 7:30 مساء اليوم، لقاء فريق النصر مع منافسه كاواساكي فرونتال الياباني في نصف نهائي دوري أبطال آسيا للنخبة.

يسعى النصر لمواصلة حلمه القاري ببلوغ النهائي للمرة الأولى في تاريخه، ويتسلح بالحماس والرغبة الكبيرة لتجاوز عقبة الفريق الياباني، والتأهل للمباراة الختامية.

هذه أول مواجهة على الإطلاق بين الفريقين، كما أنها المرة الأولى، التي يلتقي فيها كاواساكي مع فريق من السعودية.

ويدخل الفريقان المواجهة وهما يمتلكان سجلاً تهديفياً قوياً، حيث سجل كل منهما 24 هدفًا في مشواره نحو المربع الذهبي.

نجح النصر في إقصاء يوكوهاما الياباني في ربع النهائي 4-1.

يخوض نادي النصر الدور نصف النهائي للمرة الثالثة منذ عام 2020، ولا يتفوق عليه في هذا الجانب سوى مواطنه الهلال الذي بلغ هذا الدور 4 مرات في آخر 5 نسخ، ومع ذلك، لم يسبق للنصر أن تأهل إلى النهائي.

يقود النصر المدرب الإيطالي ستيفانو بيولي الذي يضع وإدارة النادي الفوز باللقب الآسيوي هدفًا رئيسًا هذا الموسم؛ لذا سيضع كامل تركيزه على تخطي عقبة منافسه الياباني، ومواصلة مسيرة الحلم نحو تحقيق اللقب لأول مرة.

ممثل الشرق الوحيد

نجح كاواساكي فرونتال في الحفاظ على سمعة كرة شرق آسيا، بعد أن بات ممثلها الوحيد في الدور نصف النهائي بتغلبه على السد القطري في ربع النهائي بنتيجة 3-2 بعد التمديد.

ولم يتعرض كاواساكي فرونتال لأي خسارة في مواجهاته السابقة أمام فرق من غرب آسيا في البطولة القارية، حيث تعادل مرتين بنتيجة 0-0 مع سيباهان الإيراني في نسخة 2007، ثم فاز 3-2 على السد القطري في ربع نهائي هذه النسخة.

وبعد وصوله إلى نصف النهائي لأول مرة في تاريخه، يطمح كاواساكي لأن يكون خامس فريق ياباني يبلغ النهائي، بعد أندية أوراوا ريد دايموندز، وغامبا أوساكا، وكاشيما أنتلرز، ويوكوهاما مارينوس.

يقود الفريق المدرب شيغيتوشي هاسيبي، ويبرز في صفوفه البرازيليين مارسينيو وإريسون، بالإضافة إلى القائد واكيزاكا وساساكي وكاواهارا ويامادا.

البلاد الاعلانات الفردية

جـدة

● يعلن/اجل موهار افغاني الجنسية عن فقدان جواز سفره رقم OR419711 فعلى من يجده يسلمهم إلى القنصلية الأفغانية بجدة أو الاتصال على جوال رقم 0537471255 وله الشكر.

● يعلن / نور حسين جلال ميانماري مقيم عن فقدان هوية زوجته فاطمة كبير أحمد رقمها 2425656994 وأبنائه سوسان ورقمها 2425657406 وسواط ورقمها 2425658321 وأحمد ورقمها 2425657869 ومحمد ورقمها 2425657652 يرجى ممن يعثر عليها تسليمها الى مصدرها مشكورا.

نستقبل إعلاناتكم على مدار الساعة
AD@ALBILADDAILY.COM

إعلانات محاكم التنفيذ

مباشر : 0122614494 - 0122752122
FARDIA@ALBILADDAILY.COM

إبلاغ بأمر تنفيذ

الجهة	محكمة التنفيذ بجدة
دائرة التنفيذ	دائرة التنفيذ الخامسة عشر
رقم القرار القضائي	400344603713051
التاريخ	07 / 04 / 1446
اسم المنفذ ضده	محمود زكريا معراوي
رقم الهوية	2235680820

تعلن الدائرة عن صدور القرار الموضحة بياناته، ولتعذر تبليغ المنفذ ضده جرى الإعلان للإبلاغ ،وفي حال عدم التنفيذ خلال خمسة أيام من تاريخ نشره فسيتم اتخاذ الإجراءات النظامية التي نص عليها نظام التنفيذ.

إبلاغ بأمر تنفيذ

الجهة	محكمة التنفيذ بجدة
دائرة التنفيذ	دائرة التنفيذ العاشرة
رقم القرار القضائي	400344603620768
التاريخ	16 / 03 / 1446
اسم المنفذ ضده	محمد مشرع بن جويان العتيبي
رقم الهوية	1070577687

تعلن الدائرة عن صدور القرار الموضحة بياناته، ولتعذر تبليغ المنفذ ضده جرى الإعلان للإبلاغ ،وفي حال عدم التنفيذ خلال خمسة أيام من تاريخ نشره فسيتم اتخاذ الإجراءات النظامية التي نص عليها نظام التنفيذ.

إبلاغ بأمر تنفيذ

الجهة	محكمة التنفيذ بجدة
دائرة التنفيذ	دائرة التنفيذ الثامنة
رقم القرار القضائي	39521951
التاريخ	30 / 04 / 1439
اسم المنفذ ضده	وليد محيميد حامد الجدعاني
رقم الهوية	1011981295

تعلن الدائرة عن صدور القرار الموضحة بياناته، ولتعذر تبليغ المنفذ ضده جرى الإعلان للإبلاغ ،وفي حال عدم التنفيذ خلال خمسة أيام من تاريخ نشره فسيتم اتخاذ الإجراءات النظامية التي نص عليها نظام التنفيذ.

إبلاغ بأمر تنفيذ

الجهة	محكمة التنفيذ بجدة
دائرة التنفيذ	دائرة التنفيذ التاسعة
رقم القرار القضائي	39134319
التاريخ	28 / 01 / 1439
اسم المنفذ ضده	زوهير فولان
رقم الهوية	2234983126

تعلن الدائرة عن صدور القرار الموضحة بياناته، ولتعذر تبليغ المنفذ ضده جرى الإعلان للإبلاغ ،وفي حال عدم التنفيذ خلال خمسة أيام من تاريخ نشره فسيتم اتخاذ الإجراءات النظامية التي نص عليها نظام التنفيذ.

إبلاغ بأمر تنفيذ

الجهة	محكمة التنفيذ بمكة المكرمة
دائرة التنفيذ	دائرة التنفيذ التاسعة
رقم القرار القضائي	400344603810307
التاريخ	28 / 04 / 1446
اسم المنفذ ضده	عبدالله ابن عايض ابن عبدالله البقمي
رقم الهوية	1007668104

تعلن الدائرة عن صدور القرار الموضحة بياناته، ولتعذر تبليغ المنفذ ضده جرى الإعلان للإبلاغ ،وفي حال عدم التنفيذ خلال خمسة أيام من تاريخ نشره فسيتم اتخاذ الإجراءات النظامية التي نص عليها نظام التنفيذ.

إبلاغ بأمر تنفيذ

الجهة	محكمة التنفيذ بالمدينة المنورة
دائرة التنفيذ	دائرة التنفيذ الثانية
رقم القرار القضائي	400344603947381
التاريخ	27 / 04 / 1446
اسم المنفذ ضده	بقالة تخفيضات الكبرى للمواد الغذائية
رقم الهوية	4650182331

تعلن الدائرة عن صدور القرار الموضحة بياناته، ولتعذر تبليغ المنفذ ضده جرى الإعلان للإبلاغ ،وفي حال عدم التنفيذ خلال خمسة أيام من تاريخ نشره فسيتم اتخاذ الإجراءات النظامية التي نص عليها نظام التنفيذ.

إبلاغ بأمر تنفيذ

الجهة	محكمة التنفيذ بجدة
دائرة التنفيذ	دائرة التنفيذ الأولى
رقم القرار القضائي	400344604257339
التاريخ	25 / 07 / 1446
اسم المنفذ ضده	سلال مصلح ناجي صالح
رقم الهوية	930115104

تعلن الدائرة عن صدور القرار الموضحة بياناته، ولتعذر تبليغ المنفذ ضده جرى الإعلان للإبلاغ ،وفي حال عدم التنفيذ خلال خمسة أيام من تاريخ نشره فسيتم اتخاذ الإجراءات النظامية التي نص عليها نظام التنفيذ.

إبلاغ بأمر تنفيذ

الجهة	محكمة التنفيذ بالطائف
دائرة التنفيذ	دائرة التنفيذ الأولى
رقم القرار القضائي	400344604263225
التاريخ	30 / 07 / 1446
اسم المنفذ ضده	نوره احمد حسين مبارك
رقم الهوية	1056322686

تعلن الدائرة عن صدور القرار الموضحة بياناته، ولتعذر تبليغ المنفذ ضده جرى الإعلان للإبلاغ ،وفي حال عدم التنفيذ خلال خمسة أيام من تاريخ نشره فسيتم اتخاذ الإجراءات النظامية التي نص عليها نظام التنفيذ.

إبلاغ بأمر تنفيذ

الجهة	محكمة التنفيذ بجدة
دائرة التنفيذ	دائرة التنفيذ الخامسة والعشرون
رقم القرار القضائي	400344604307163
التاريخ	12 / 08 / 1446
اسم المنفذ ضده	الشركةالعربيةلتجارةالعودوالعطورات الشرقية
رقم الهوية	7014738863

تعلن الدائرة عن صدور القرار الموضحة بياناته، ولتعذر تبليغ المنفذ ضده جرى الإعلان للإبلاغ ،وفي حال عدم التنفيذ خلال خمسة أيام من تاريخ نشره فسيتم اتخاذ الإجراءات النظامية التي نص عليها نظام التنفيذ.

إبلاغ بأمر تنفيذ

الجهة	محكمة التنفيذ بالطائف
دائرة التنفيذ	دائرة التنفيذ الثانية
رقم القرار القضائي	2072999005
التاريخ	07 / 01 / 1445
اسم المنفذ ضده	فواز بن سليمان بن رده القرشي
رقم الهوية	1007534439

تعلن الدائرة عن صدور القرار الموضحة بياناته، ولتعذر تبليغ المنفذ ضده جرى الإعلان للإبلاغ ،وفي حال عدم التنفيذ خلال خمسة أيام من تاريخ نشره فسيتم اتخاذ الإجراءات النظامية التي نص عليها نظام التنفيذ.

إبلاغ بأمر تنفيذ

الجهة	محكمة التنفيذ بمكة المكرمة
دائرة التنفيذ	دائرة التنفيذ الأولى
رقم القرار القضائي	400344604345401
التاريخ	20 / 08 / 1446
اسم المنفذ ضده	خالد بن احمد بن عبدالله الزمر
رقم الهوية	1015548751

تعلن الدائرة عن صدور القرار الموضحة بياناته، ولتعذر تبليغ المنفذ ضده جرى الإعلان للإبلاغ ،وفي حال عدم التنفيذ خلال خمسة أيام من تاريخ نشره فسيتم اتخاذ الإجراءات النظامية التي نص عليها نظام التنفيذ.

إبلاغ بأمر تنفيذ

الجهة	محكمة التنفيذ بالطائف
دائرة التنفيذ	دائرة التنفيذ السادسة
رقم القرار القضائي	400344604345828
التاريخ	19 / 08 / 1446
اسم المنفذ ضده	محمد هاشم علي حسن الوظاف
رقم الهوية	2450264698

تعلن الدائرة عن صدور القرار الموضحة بياناته، ولتعذر تبليغ المنفذ ضده جرى الإعلان للإبلاغ ،وفي حال عدم التنفيذ خلال خمسة أيام من تاريخ نشره فسيتم اتخاذ الإجراءات النظامية التي نص عليها نظام التنفيذ.

إبلاغ بأمر تنفيذ

الجهة	محكمة التنفيذ بمكة المكرمة
دائرة التنفيذ	دائرة التنفيذ الخامسة
رقم القرار القضائي	400344604492750
التاريخ	08 / 10 / 1446
اسم المنفذ ضده	شركة مذاق الجزيرة
رقم الهوية	7009432704

تعلن الدائرة عن صدور القرار الموضحة بياناته، ولتعذر تبليغ المنفذ ضده جرى الإعلان للإبلاغ ،وفي حال عدم التنفيذ خلال خمسة أيام من تاريخ نشره فسيتم اتخاذ الإجراءات النظامية التي نص عليها نظام التنفيذ.

إبلاغ بأمر تنفيذ

الجهة	محكمة التنفيذ بمكة المكرمة
دائرة التنفيذ	دائرة التنفيذ السابعة
رقم القرار القضائي	41525902
التاريخ	23 / 02 / 1441
اسم المنفذ ضده	ابراهيم دخيل الله بن صالح المطرفي
رقم الهوية	1048995573

تعلن الدائرة عن صدور القرار الموضحة بياناته، ولتعذر تبليغ المنفذ ضده جرى الإعلان للإبلاغ ،وفي حال عدم التنفيذ خلال خمسة أيام من تاريخ نشره فسيتم اتخاذ الإجراءات النظامية التي نص عليها نظام التنفيذ.

نستقبل اعلاناتكم على مدار الساعة
ad@albiladdaily.com
fardia@albiladdaily.com
مباشر : ٠١٢٢٦١٤٤٩٤ - ٠١٢٢٧٥٢١٢٢

في ذهاب نصف نهائي دوري أبطال أوروبا

إنتر المتراجع ضيفًا على برشلونة المتوهج

البلاد- جدة

يستضيف فريق برشلونة الإسباني نظيره إنتر ميلان الإيطالي الليلة، في ذهاب الدور نصف النهائي من دوري أبطال أوروبا.

يدخل إنتر ميلان المواجهة مهددًا بموسم صفري، بسبب نتائجه السلبية في الآونة الأخيرة، بعدما كان مرشحًا لتحقيق ثلاثية وتكراره إنجاز العام 2010.

جاءت مواجهة برشلونة الشاقة في أسوأ توقيت لإنتر الذي خسر مبارياته الثلاث الأخيرة في مختلف المسابقات، دون أن يسجل أي هدف، منذ بلوغه دور الأربعة للمسابقة القارية على حساب العملاق البافاري بايرن ميونيخ الألماني (4-3 بمجموع المباراتين).

منحت هذه الهزائم الثلاث، وخصوصًا خسارتيه في الدوري مطارده المباشر نابولي الصدارة بفارق 3 نقاط مع تبقي 4 مراحل، فيما أخرجته الخسارة المدوية أمام جاره ميلان (0-3) في إياب نصف النهائي مسابقة الكأس المحلية.

ويبدو فريق المدرب سيموني إنزاغي مرهقًا، ويفتقر إلى الأفكار الهجومية، حيث خسر مباراة الأحد على أرضه أمام روما 0-1 أمام جماهير "جوزيبي مياتسا" المُنهكة، والتي كانت مختلفة تمامًا عن الأجواء الصاخبة التي صاحبت فوزه المثير على بايرن ميونيخ قبل أسبوعين.

آخر مرة خسر فيها إنتر 3 مباريات متتالية دون تسجيل أي هدف، كانت في عام 2012 خلال الفترة المحبطة بقيادة مدربه كلاوديو رانييري.

وكانت آخر خسارة لإنتر أمام روما في أكتوبر 2022، وبعد 3 أيام من تلك الهزيمة، فاز إنتر على برشلونة 1-0 في طريقه إلى المباراة النهائية في ذلك الموسم في إسطنبول، التي خسرها أمام مانشستر سيتي.

وكان برشلونة خصم إنتر في نصف النهائي قبل 15 عامًا، عندما كان الأخير بإشراف المدرب البرتغالي جوزيه مورينيو وحقق الثلاثية بعدما تفوق على روما بقيادة رانييري وقتها في الدوري، قبل أن يحقق التتويج بلقب المسابقة القارية العريقة.

يوم راحة أقل

حصل إنتر أيضًا على يوم راحة أقل بعد تأجيل مباراته مع روما إلى الأحد بدلاً من السبت، ما منح المدافع الفرنسي بنجامان بافار وقتًا أقل للتعافي من التواء في الكاحل تعرض له في الدقيقة 13 من مواجهة روما.

وما يزيد صعوبة مهمة إنتر، حامل اللقب 3 مرات، أن برشلونة يعيش حالة من النشوة، بعد تتويجه بلقب كأس الملك بفوزه على غريمه التقليدي ريال مدريد 3-2 بعد التمديد السبت، في ثالث هزيمة يلحقها بالنادي الملكي هذا الموسم في مختلف المسابقات.

ويأمل إنزاغي أن يكون مهاجم الفرنسي ماركوس تورام متاحاً، حيث لم يقدم بدلاؤه أي أداء يُذكر، إلى جانب القائد الدولي الأرجنتيني لاوتارو مارتينيز الذي بدا منهكًا ومحبطًا.

وكان مارتينيز عنصرًا أساسيًا في وصول إنتر إلى نصف النهائي، حيث حسمت أهدافه مكانه في المراكز الثمانية الأولى في دوري المجموعة الموحدة، ثم قاد فريقه إلى دور الأربعة.

سجل اللاعب البالغ من العمر 27 عامًا 7 أهداف في 5 مباريات بدوري أبطال أوروبا منذ بداية العام، أي نصف إجمالي أهدافه في تلك الفترة.

سجل في مباراتي الذهاب والإياب ضد بايرن ميونيخ، وظل في حالة رائعة حتى بعد أدائه المميز ضد بطل ألمانيا قبل أسبوعين، عندما بدا إنتر في قمة مستواه.

لكن إنتر يسعى جاهدًا الآن لإنقاذ ما بدا وكأنه موسم أحلام، لكنه قد يتحول بسرعة إلى كابوس.

برشلونة وحلم الرباعية

من جهته، يدخل برشلونة المواجهة بمعنويات عالية، عقب تتويجه بلقب مسابقة كأس الملك على حساب غريمه التقليدي ريال مدريد، هو الثاني له في موسمه الأول بقيادة مدربه الألماني هانزي فليك بعد الأول على حساب النادي الملكي أيضا في مسابقة كأس السوبر المحلية مطلع العام الحالي في مدينة جدة السعودية.

وسيحاول النادي الكاتالوني استغلال عامل الأرض لمواصلة مشواره في المسابقة، التي توج بلقبها للمرة الخامسة الأخيرة قبل 10 أعوام، وسعيه لتحقيق الرباعية؛ كونه يتصدر الليغا بفارق 4 نقاط عن ريال مدريد قبل 5 مراحل من نهاية الموسم.

ويدرك برشلونة جيدًا أن مهمته لن تكون سهلة في مواجهة إنتر، الذي أطاح العملاق البافاري من ربع النهائي، كما أنه يعي جيدًا أن بطل إيطاليا يختلف كليًا عن بوروسيا دورتموند الألماني، وصيف المسابقة الموسم الماضي، الذي عانى النادي الكاتالوني أمامه في ربع النهائي رغم فوزه الكبير عليه 4-0 ذهابًا، حيث خسر 1-3 إيابًا.

ويخوض فليك المباراة في غياب هدافه الدولي البولندي روبرت ليفاندوفسكي بسبب الإصابة، لكنه يملك أسلحة هجومية فتاكة بقيادة صانع الألعاب بيدري، والجناحين لامين جمال والبرازيلي رافينيا.

البلاد
الأربعاء | 2 ذو القعدة 1446هـ الموافق30 أبريل 2025م
السنة 93 العدد 24395

البلاد
صدرت في 4 / أبريل / 1932م

رئيس مجلس الإدارة
عبدالعزيز محمد العنقري

المدير العام
محمود أحمد محمد
mahmoud@albiladdaily.com

رئيس التحرير المكلف
عبدالله الحارثي
alharthi@albiladdaily.com

"سدايا" تدعو إلى إبداء المرئيات حول تعديلات "البيانات الشخصية"

البلاد ـ الرياض

دعت الهيئة السعودية للبيانات والذكاء الاصطناعي "سدايا"، العموم والجهات المعنية إلى إبداء مرئياتهم حيال مشروع تعديلات اللائحة التنفيذية لنظام حماية البيانات الشخصية من خلال المنصة الإلكترونية الموحدة لاستطلاع آراء العموم والجهات الحكومية "منصة استطلاع"، وذلك سعيًا في تعزيز مشاركة أصحاب المصلحة والمختصين من الجهات وعموم الأفراد في تطوير البيئة التنظيمية للبيانات في المملكة، وتحقيق المستهدفات ذات الصلة بتنظيم قطاع البيانات.

ويهدف مشروع تعديلات اللائحة التنفيذية لنظام حماية البيانات الشخصية إلى إضفاء مزيدٍ من الوضوح على الإجراءات والضوابط الواردة في اللائحة التنفيذية للنظام؛ بما يساعد الجهات والأفراد المخاطبين بأحكام النظام من الالتزام بأحكامه، ودعم الإجراءات المتعلقة بإنفاذه، بما يسهم في تحقيق الهدف من إصدار النظام والمتمثل في حماية البيانات الشخصية؛ لضمان المحافظة على حقوق أصحابها، وتعزيز الثقة في الخدمات المبنية على معالجة البيانات الشخصية.

ويمكن المشاركة في الاستطلاع من خلال الرابط الآتي: https://istitlaa.ncc.gov.sa/ar/Transportation/NDMO/IRofPDPLAmendments/Pages/default.aspx.

"الموارد" تكشف أبرز ضوابط الإعلان عن الشواغر

البلاد ـ جدة

اعتمدت وزارة الموارد البشرية والتنمية الاجتماعية ضوابط جديدة للإعلان عن الشواغر الوظيفية وإجراء المقابلات، في خطوة تهدف إلى تطوير سوق العمل السعودي والارتقاء بجودة الخدمات المقدمة للباحثين عن فرص وظيفية في القطاع الخاص، ضمن إطار من التنظيم والشفافية والتكافؤ.

وأوضحت الوزارة أن الإعلان عن الوظائف، يجب أن يكون متوافقًا مع المؤهل العلمي المطلوب للمسمى الوظيفي، وألا يشتمل على أي تمييز في الإعلان؛ مثل التمييز بسبب الجنس أو الإعاقة، كما يجب أن يكون محددًا بموعد واضح لبدء وانتهاء التقديم، وأن يتضمن وصفًا كاملاً للشروط والمؤهلات المطلوبة.

المرور: تجاوز المركبات أبرز أسباب الحوادث المرورية

البلاد ـ جدة

أكدت الإدارة العامة للمرور، أن من أبرز الأخطاء التي يرتكبها بعض قائدي المركبات عند التجاوز، عدم إعطاء الإشارات اللازمة، والتجاوز من جهة اليمين، وعدم النظر إلى المرايا الجانبية، إضافة إلى التجاوز من كتف الطريق، مشيرةً إلى أن هذه التصرفات قد تؤدي إلى حوادث مرورية خطيرة.

وأوضحت "المرور"، عبر منشور توعوي، أن الالتزام بقواعد وآداب التجاوز يُسهم في رفع مستوى السلامة المرورية، مشددة على ضرورة اتخاذ الاحتياطات اللازمة قبل إجراء أي عملية تجاوز، واتباع الإرشادات النظامية في هذا السياق.

ودعت الإدارة جميع قائدي المركبات إلى الحرص على القيادة الآمنة، والالتزام بالتعليمات المرورية لضمان سلامة الجميع.

طفلة تشارك في حصاد التوت بأحد الحقول في منطقة الجوف. (واس)

فصل الخدمة تدريجيًا للعدادات غير الموثقة اعتبارًا من 15 مايو

البلاد ـ جدة

أعلنت الشركة السعودية للكهرباء، بدء تنفيذ إجراءات فصل الخدمة الكهربائية تدريجيًا عن العدّادات غير الموثقة، وذلك اعتبارًا من يوم الأربعاء 15 مايو 2025، في إطار حرصها على تحديث بيانات المشتركين وضمان استمرارية تقديم الخدمات بكفاءة عالية.

ودعت "السعودية للكهرباء"، عبر رسائل نصية، جميع المشتركين الذين لم يقوموا بتوثيق عدّاداتهم، إلى سرعة إتمام عملية التوثيق؛ تفاديًا لانقطاع الخدمة، مؤكدةً أن التوثيق يُعد إلزاميًا لضمان استمرار الخدمة الكهربائية دون انقطاع.

ويمكن للمشتركين توثيق عدّاداتهم بكل سهولة من خلال تطبيق الكهرباء عبر الرابط التالي: https://www.se.com.sa/app

وأكّدَت الشركة أن هذه الخطوة، تأتي ضمن جهودها المستمرة لتحسين جودة الخدمات الرقمية، وتحديث قاعدة بيانات المشتركين؛ بما يواكب تطلعاتهم ويعزّز الكفاءة التشغيلية.

بدء التقديم على برنامج فني رعاية مرضى

البلاد ـ الرياض

أعلنت الهيئة السعودية للتخصصات الصحية، بالتعاون مع صندوق تنمية الموارد البشرية "هدف"، بدء استقبال طلبات الالتحاق ببرنامج "فني رعاية مرضى" من خلال بوابة الأكاديمية الصحية الإلكترونية.

وذكرت الهيئة أن التقديم متاح للسعوديين فقط، حتى تاريخ 10 مايو المقبل، ويشترط ألا يكون المتقدم موظفًا حاليًا، أو طالبًا، أو يمتلك سجلًا تجاريًا، أو يتقاضى راتبًا تقاعديًا. كما يتطلب البرنامج أن يكون المتقدم مسجلاً في المنصة الوطنية الموحدة للتوظيف "جدارات"، وحاصلًا على درجة لا تقل عن 46 في اختبار كفايات اللغة الإنجليزية (STEP).

ويشترط أيضًا أن يكون المتقدم حاصلاً على درجة البكالوريوس في أحد التخصصات التالية: الفيزياء، الأحياء، الأحياء الدقيقة، الكيمياء، الكيمياء الحيوية، التكنولوجيا الحيوية، الفيزياء الطبية، علم الحيوان، علم النبات، أو العلوم الطبية الحيوية.

وتبلغ مدة البرنامج 12 شهرًا، يتلقى خلالها المتدرب تأهيلًا عمليًا للعمل تحت إشراف أخصائي التمريض، ويشمل ذلك مهامَّ؛ مثل أخذ العلامات الحيوية، وإعداد الفراش، وتضميد الجروح، وتقديم الدعم والتوجيه للمرضى المنومين، أو مراجعي العيادات الخارجية.

هيئة المياه تحذّر المنشآت من تصريف الدهون فى الصرف

البلاد ـ جدة

حذرت الهيئة السعودية للمياه، المنشآت الخدمية- بما في ذلك المطاعم ومصانع الزيوت ومغاسل السيارات- من تصريف الزيوت والدهون مباشرة إلى شبكات الصرف الصحي، مؤكدة أن هذه الممارسات تُعَد تجاوزًا صريحًا لأحكام نظام المياه، تستوجب فرض غرامات مالية بحق المنشآت المخالفة.

ودعت "الهيئة" المنشآت كافة إلى الالتزام بتركيب وصيانة مصائد الدهون؛ حفاظًا على كفاءة شبكات المياه والصرف الصحي وسلامة البنية التحتية. وفي إطار جهودها لتعزيز الامتثال لنظام المياه وحماية الشبكات، نفّذت الهيئة جولات تفتيشية ميدانية عبر مأموري ضبط المخالفات المعتمدين، أسفرت عن ضبط مخالفات متعدّدة تمثلت في تصريف الزيوت والدهون مباشرة إلى الشبكات العامة، مما يسبّب انسدادات متكرّرة ويهدّد استدامة الخدمة وجودتها.

وتمَّ اتخاذ الإجراءات النظامية بحق المنشآت المخالفة، شملت إصدار غرامات مالية والتنبيه بسرعة معالجة الأوضاع، مع التأكيد على أن استمرار المخالفات يعرّض المنشآت لعقوباتٍ إضافية.

الهيئة السعودية للمياه
Saudi Water Authority

" كندا" تدرب موظفيها على حرب الإوز

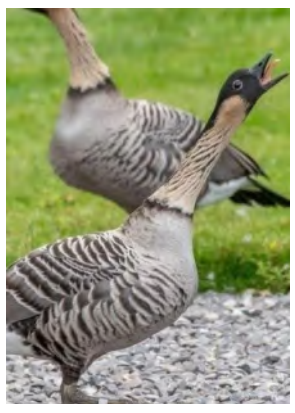

البلاد ـ وكالات

أصدرت وزارة الدفاع الكندية توجيهات لموظفيها في مجمع الوزارة في أوتاوا حول كيفية التصرف في حال تعرضوا لهجمات طيور الإوز التي تعشش في منطقة المجمع.

وجاء في منشور لصحيفة «Ottawa Citizen»: طيور الإوز ومنذ عدة سنوات تعشش في شارع كارلينغ أفينيو، الذي يوجد فيه مقر وزارة الدفاع الوطني الكندية في أوتاوا، وفي الفترة ما بين مارس ومايو كل عام تصبح هذه الطيور عدوانية للغاية في موسم التعشيش ووضع البيض؛ لذا أصدرت الوزارة تعليمات لموظفيها حول كيفية التصرف في حال تعرضوا لهجمات هذه الطيور.

وأضاف المنشور: صدرت تعليمات للموظفين في الوزارة، تُحدد كيفية التصرف في حال مواجهة هذه الطيور، وتحذر التعليمات الموظفين العسكريين والمدنيين من محاولة إطعام طيور الإوز أو لمسها، لأن هذا الأمر قد يثير غضبها. وفي حال مواجهة الموظفين لأحد الطيور التي تتصرف بعدوانية، يُنصح بالهدوء وعدم الذعر.

العُلا تطلق برنامجها "صيف لم يُروى"

البلاد ـ العلا

أطلقت العُلا برنامجها الصيفي تحت شعار "صيف لم يُروى"، مقدمةً باقة من التجارب بين المواقع الأثرية والطبيعة الخلابة.

وتتمتع المحافظة بأجواء معتدلة تقل بنحو 5-10 درجات مئوية مقارنةً بالمدن المجاورة، ما جعلها وجهة مفضلة للعمل عن بُعد والاستجمام. ويشمل "صيف لم يُروى" عروضًا فندقية حصرية في منتجعات العُلا الفاخرة وسط الطبيعة، وعددًا من الفعاليات الفنية في المسرح المفتوح بـ "ثنايا العُلا"، بتجارب فريدة تمزج بين الأداء الموسيقي الحي وطبيعية العُلا الخلابة، إضافةً إلى تجارب موسيقية بجانب أحواض السباحة، التي تحتضنها جبالها ورمالها الذهبية. ويعود "سباق لهيب العُلا" في نسخته الثالثة في شهر أغسطس القادم، ليقدّم تجربة مثالية لعشاق التحدي والمغامرة، حيث ينطلق المشاركون عبر أبرز المعالم الأيقونية في العُلا وسط تضاريسها الصحراوية الخلابة.

ويتيح برنامج "صيف لم يُروى" في العُلا للزوار استكشاف مزارع الواحة الصيفية من خلال تجربة غامرة يروي تفاصيلها أحد رواة العُلا المحليين، حيث تنطلق الرحلات عند الخامسة مساءً أيام السبت خلال شهري مايو ويونيو.