البلاد

فجر الصحافة السعودية

عام الشعر العربي 2023
The Year of Arabic Poetry

القيادة تهنئ رئيسة جورجيا ورئيس غويانا

3

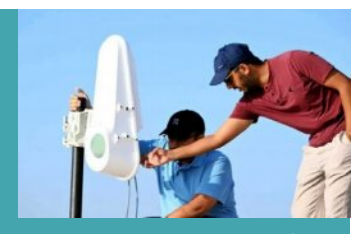

صفحة 2

«كاوست»: توظيف الليزر في البيانات فائقة السرعة

صفحة 7

إجراءات ميسرة لاستقبال الحجاج في المدينة

صفحة 13

«سيتي ووك» تواصل عروض الفرح والمغامرات

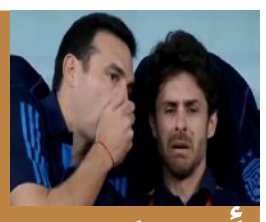

صفحة 15

أيمار: فوز السعودية حرمنا النوم لمدة أسبوع

الأحد 8 ذو القعدة 1444هـ الموافق 28 مايو 2023م السنة 91 العدد 23910 | 19 صفحة | الصحيفة الأولى في المملكة العربية السعودية | صدرت في 4 / ابريل / 1932

الدوري في معقل النمور

15

صنع في السعودية

تمكين الكوادر الوطنية وفتح نوافذ جديدة

تعزيز الأمن الغذائي بالمملكة

12-10

البلاد - جدة

تستمر الهيئة السعودية للمدن الصناعية ومناطق التقنية (مدن) في تطوير الأراضي الصناعية متكاملة الخدمات؛ إذ تشرف حالياً على 36 مدينة صناعية في أنحاء المملكة، تضم أكثر من 4 آلاف مصنع منتج، وتحت الإنشاء والتأسيس، بجانب إشرافها على المجمّعات والمدن الصناعية الخاصة. وتعمل "مدن" على تطوير منظومتها الاستثمارية، وتعزيزها بمعايير برنامج جودة الحياة؛ لمواكبة تطلعات شركائها بالقطاع الخاص، وتمكين دور المرأة والمنشآت الصغيرة والمتوسطة وريادة الأعمال. وَاتِّساقاً مع جهودها لتعزيز الأمن الغذائي؛ سبق أن أبرمت "مدن" عقد تخصيص أرض صناعية على مساحة أكثر من 25 ألف م 2 في المدينة الصناعية الثانية بجدة لصالح إحدى الشركات العالمية؛ لتصنيع منتجات اللحوم ومشتقاتها. وسيسهم المشروع في تعزيز منظومة تصدير المنتجات الوطنية، وتلبية احتياجات السوق المحلية من منتجات اللحوم المختلفة بإجمالي 50 ألف طن سنوياً.

من جهته، يعمل معهد الصناعات الغذائية على توسيع دائرة تلك الشركات خلال الفترات المقبلة؛ من أجل ضخ كوادر شبابية في معادلة عالم صناعة الغذاء. وإيماناً من المعهد بحقوق المجتمع ودور القطاع التدريبي في رفع جودة الحياة، وتمكين الكوادر الوطنية، لتحقيق مستهدفات رؤية السعودية 2030، كما يسعى المعهد إلى المساهمة بشكل فعال في جميع المبادرات التطوعية؛ سواء الوطنية أو الثقافية أو الصحية أو الاجتماعية. ولا تزال الخطوات مستمرة باستدامة فيما يخص المسؤولية الاجتماعية؛ لضمان الوصول إلى مليون متطوع بـ200 فاعلية يتم تنظيمها لتخدم جميع فئات المجتمع بشكل فعال.

جيل جديد
برؤية طموحة وثاقبة

البلاد - الرياض

ضمن مهامهما العلمية والبحثية، أجرى رائدا الفضاء السعوديان" ريانة برناوي وعلي القرني" في محطة الفضاء الدولية تجربة تعليمية عن "انتشار الألوان السائلة" مع طلاب المدارس الابتدائية في المملكة، وبشكل تفاعلي عبر الأقمار الاصطناعية؛ بهدف بناء وتحفيز جيل جديد من القادة والمستكشفين والعلماء السعوديين، وتحقيق طموحات المملكة ومستهدفات رؤية 2030، فيما يتعلق ببناء الكوادر البشرية وتعزيز ثقافة البحث والتطوير والابتكار.

وشهدت التجربة، التي استهدفت طلاب المرحلة الابتدائية تفاعلاً مباشراً بين الطلاب، ورائدي الفضاء، حيث ركّزت التجربة على ميكانيكا السوائل، وذلك عن طريق تحّريك السوائل الملوّنة ومقارنة سرعتها وأشكالها في الفضاء وعلى الأرض، ومناقشة أسباب اختلاف الأشكال، ومدى تأثير انخفاض وقوة الجاذبية على السرعة والأشكال.

وتسعى التجارب لتعّزيز قدرات التحليل العلمي، وزيادة اهتمام الطلاب في مجالات العلوم والتقنية والهندسة والرياضيات، وتنمية رأس المال البشري؛ من خلال جذب المواهب وتطوير المهارات اللازمة، مما سيسهم في تعزيز دور المملكة في تطوير قطاع الفضاء، وأن تصبح جزءاً مهماً من المجتمع العالمي في بحوث علوم الفضاء، واستثمار تلك البحوث في خدمة البشرية.

2

أمير المدينة المنورة يزور معرض الكعبة المشرفة

البلاد - المدينة المنورة

قام الأمير فيصل بن سلمان بن عبدالعزيز أمير منطقة المدينة المنورة ، بزيارة لمعرض الكعبة المشرفة وكسوتها المُقام بين جنبات المسجد النبوي الشريف إطلع خلالها على مقتنيات المعرض التي تسهم في إثراء المعلومات المعرفية لدى الزوار عن الكعبة المشرّفة وكسوتها ، كما شاهد سموه جزءاً من عملية الحياكة اليدوية للكسوة.

واستمع سموه إلى شرح عن المعدات المخصّصة لغسيل الكعبةً وتطّييبها، إلى جانب استعراض بعض القطع من الكسوة الأصلية للكعبة والتي يعود عمرها إلى أكثر من ٣٠ سنة.

ويوفّر المعرض فرصة للزوار لمشاهدة المنتجات البصرية المتعددة الخاصة بكسوة الكعبة المشرفة وتفاصيل صناعتها وحياكتها، والعديد من الصور الفنية حول التفاصيل المرتبطة بباب وقفل الكعبة والحجر الأسود والعديد من المعلومات المرتبطة بذلك ، كما يقدم المعرض جانباً من المعلومات الإثرائية عن الأساطين في المسجد النبوي الشريف.

ويمثّل معرض الكعبة المشرفة وكسوتها جانباً من عناية الدولة وتسخيرها لكافّة الطاقات البشرية والتقنيات الحديثة لرعاية الحرمين الشريفين وقاصديهما.

عبر تواصل تفاعلي مع الطلاب في المملكة

رائدا الفضاء السعوديان يجريان تجربة تعليمية

تحفيز جيل جديد من المستكشفين والعلماء السعوديين

البلاد - الرياض

في إطار مهامهما العلمية والبحثية ، أجرى رائدا الفضاء السعوديان ريانة برناوي وعلي القرني في محطة الفضاء الدولية تجربة تعليمية عن "انتشار الألوان السائلة" مع طلاب المدارس الابتدائية في المملكة، وبشكل تفاعلي عبر الأقمار الاصطناعية، بهدف بناء وتحفيز جيل جديد من القادة والمستكشفين والعلماء السعوديين، وتحقيق طموحات المملكة ومستهدفات رؤية السعودية 2030 فيما يتعلق ببناء الكوادر البشرية وتعزيز ثقافة البحث والتطوير والابتكار.

وشهدت التجربة التي استهدفت طلاب المرحلة الابتدائية تفاعلاً مباشراً بين الطلاب ورائديْ الفضاء، حيث ركّزت التجربة على ميكانيكا السوائل، وذلك عن طريق تحّريك السوائل الملوّنة و مقارنة سرعتها وأشكالها في الفضاء وعلى الأرض، ومناقشة أسباب إختلاف الأشكال ومدى تأثير إنخفاض وقوة الجاذبية على السرعة والأشكال.

وتنعقد التجارب التعليمية بتنظيم الهيئة السعودية للفضاء بالشراكة مع هيئة الاتصالات والفضاء والتقنية، وبالتعاون مع وزارة التعليم ومؤسسة الملك عبدالعزيز ورجاله للموهبة والإبداع "موهبة"، ومدارس الرياض ومدارس مسك، حيث تتيح التجربة للطلاب التواصل مع رائدي الفضاء وتوجيه الأسئلة ومقارنة النتائج في بيئة الجاذبية الصغرى بنتائج الطلاب على سطح الأرض.

وتسعى التجارب لتعّزيز قدرات التحليل العلمي، ولزيادة إهتمام الطلاب في مجالات العلوم والتقنية والهندسة والرياضيات، وتنمية رأس المال البشري من خلال جذب المواهب وتطوير المهارات اللازمة، مما سيسهم في تعزيز دور المملكة في تطوير قطاع الفضاء، وأن تصبح جزءاً مهماً من المجتمع العالمي في بحوث علوم الفضاء واستثمار تلك البحوث في خدمة البشرية.

وبالإضافة إلى تجربة "انتشار الألوان السائلة" لطلاب وطالبات الصفوف العليا من المرحلة الابتدائية ، ينفّذ الطلبة تجربة "الطائرات الورقية الفضائية" لطلاب وطالبات المرحلة المتوسطة اليوم الأحد ، وكذلك تجربة "أنماط انتقال الحرارة"، لطلاب وطالبات المرحلة الثانوية، والتي سيتم إجراؤها غداً الإثنين.

أقمار اصطناعية ومدارس مجهزة

يتم تنفيذ التجارب الثلاث للطلاب داخل مراكز علمية، ومدارس مجهّزة بأحدث التقنيات التي تتيح الارتباط بالمركبة الفضائية، إلى جانب أجهزة الاتصال عالية الإلتقاط، لضمان جودة الصوت والصورة، حيث سيتاح للطلبة مشاركة تجاربهم، والإطلاع على تفاصيل الحياة على متن محطة الفضاء الدولية، إلى جانب طرح الأسئلة على رائديْ الفضاء السعوديين من خلال الإتصال اللاسلكي، والتعرف بشكل مباشر على أبرز اللحظات والأنشطة المتعلقة بالفضاء.

وتمتلك محطة الفضاء الدولية برنامج اتصال لاسلكياً خاصاً بها، يهدف إلى إلهام الطلاب والطالبات في جميع أنحاء العالم لتطوير مسيرتهم وتنمية شغفهم العلمي عبر تمّكين الطلبة بإجراء الإتصال مع طاقم محطة الفضاء الدولية.

«كاوست»: توظيف الليزر في البيانات فائقة السرعة

البلاد - جدة

تمكّن متخصصون بجامعة الملك عبدالله للعلوم والتقنية "كاوست" من توظيف تقنية الليزر الضوئي في نقل للبيانات فائق السرعة، في خطوة واعدة نحو ربط شامل لحزم البيانات الرقمية في جميع مناطق المملكة بسرعة عالية وتكلفة منخفضة لما تمثله الاتصالات اللاسلكية من مقوّمات أساسية في نمط الحياة العصرية، وأهمية وصولها للمناطق غير المخدومة بشبكات الاتصالات. ويكمن هذا المشروع البحثي في دراسة جدوى استخدام تقنية منخفضة التكلفة تعتمد على الليزر تُعرف باسم الإتصالات البصرية في الفضاء الحر ، كبديل للألياف البصرية والتردّد اللاسلكي في المملكة حيث تعتمد هذه التقنية الجديدة على انتشار الضوء في الفضاء الحر "الهواء أو الفضاء الخارجي أو الفراغ" لنقل البيانات لاسلكياً للاتصالات أو لشبكة الإنترنت بسرعات عالية بمقياس الجيجابايت.

وتعدّ الألياف البصرية من الحلول الشائعة لنقل البيانات لسرعتها الفائقة على توصيل البيانات على نحو مستقر في العديد من الأماكن، ولكنها في الوقت ذاته، من التقنيات المكلفة جداً وغير مُستدامة لجميع المواقع والظروف.

شهادة اعتماد جديدة لـ «الغذاء والدواء»

البلاد - الرياض

حصلت الهيئة العامة للغذاء والدواء على شهادة الإعتماد في مجال التفتيش على منشآت الأغذية ومنشآت الأدوية والأجهزة الطبية للسنة الخامسة على التوالي، إضافةً إلى زيادة مجال الاعتماد هذا العام ليشمل مراكز الفسح المركزي والمنافذ الحدودية، وذلك طبقًا لمتطلبات المواصفة القياسية الدولية للتفتيش .

وأوضحت "الهيئة" أن هذه المواصفة تعتبر المعيار الأساسي لدى جهات الإعتماد الدولية والمعيار الدولي المعترف به حول العالم في مجال التفتيش.

ويأتي الحصول على هذا الإعتماد إمتدادًا للإستمرارية والإستدامة في تطبيق المواصفات والمعايير الدولية من أجل تطّوير وتحّسين الأداء وتقديم أفضل الخدمات لعملائها وشركائها. ويسهم الإعتماد في الرفع من مستوى كفاءة وفعالية الأداء للأعمال الإدارية والفنية والأدوات المستخدمة في العمليات التفتيشية، والتحقق والتأكد من سلامة المنتجات، إضافةً إلى أنه يعدّ أداةً للتحّسين والتطّوير، وزيادة ثقة العملاء.

8,562 خدمة لمكافحة السرطان

البلاد - الرياض

قدمت الجمعية السعودية الخيرية لمكافحة السرطان 8,562 خدمة خلال الربع الأول من عام 2023 م بنسبة ارتفاع 99 % مقارنةً بـ 4.282 خدمة في نفس المدة من العام الماضي.

وشملت الجمعية بخدماتها الهادفة إلى تسهيل رحلة علاج المستفيدين، 3.195 خدمة عبر برنامج المساعدات المالية "داعم" ، و 2.537 خدمة لبرنامج "إسكان"، وقدمت عبر برنامج الإركاب للنقل الجوي "ناقل" 1.016 خدمة.

كما شملت 1.639 خدمة من خلال برنامج النقل الداخلي "مشوار"، و119 خدمة عبر برنامج الإعاشة الفورية "مساند"، و51 خدمة ضمن برنامج تكاليف التنويم والعلاج "علاج"، فيما قدمت عبر برنامج المسيرات الشهرية "يسر" 3 خدمات وعبر برنامج الأجهزة الطبية "نيسر" خدمتين. وتحرص الجمعية على تقديم خدمات متنوعة للمرضى من خلال تعاونها مع قطاعات الإسكان والنقل والصحة، إلى جانب المشاركة المجتمعية لأفراد المجتمع.

القيادة تهنئ رئيسة جورجيا ورئيس غويانا

جدة - واس

بعث خادم الحرمين الشريفين الملك سلمان بن عبدالعزيز آل سعود، برقية تهنئة، لفخامة السيدة سالومي زورابيشفيلي رئيسة جورجيا، بمناسبة ذكرى يوم الاستقلال لبلادها.

وأعرب الملك المفدى، عن أصدق التهاني وأطيب التمنيات بالصحة والسعادة لفخامتها، ولحكومة وشعب جورجيا الصديق اطراد التقدم والازدهار.

كما بعث خادم الحرمين الشريفين الملك سلمان بن عبدالعزيز آل سعود، برقية تهنئة، لفخامة الرئيس الدكتور محمد عرفان علي، رئيس جمهورية غويانا، بمناسبة ذكرى استقلال بلاده.

وأعرب الملك المفدى، عن أصدق التهاني وأطيب التمنيات بالصحة والسعادة لفخامته، ولحكومة وشعب جمهورية غويانا الشقيق اطراد التقدم والازدهار.

وبعث صاحب السمو الملكي الأمير محمد بن سلمان بن عبدالعزيز آل سعود، ولي العهد رئيس مجلس الوزراء، برقية تهنئة، لفخامة السيدة سالومي زورابيشفيلي رئيسة جورجيا، بمناسبة ذكرى يوم الاستقلال لبلادها.

وعبر سمو ولي العهد، عن أطيب التهاني وأصدق التمنيات بموفور الصحة والسعادة لفخامتها، ولحكومة وشعب جورجيا الصديق المزيد من التقدم والازدهار.

كما بعث سموه برقية تهنئة، لفخامة الرئيس الدكتور محمد عرفان علي، رئيس جمهورية غويانا، بمناسبة ذكرى استقلال بلاده.

وعبر سمو ولي العهد، عن أطيب التهاني وأصدق التمنيات بموفور الصحة والسعادة لفخامته، ولحكومة وشعب جمهورية غويانا الشقيق المزيد من التقدم والازدهار.

كلمة البلاد

علاقات راسخة

حظيت أعمال ونتائج الدورة الخامسة لمجلس التنسيق السعودي العراقي، التي انعقدت في جدة ، باهتمام كبير على كافة الأصعدة؛ لما تعكسه من حرص القيادة الحكيمة في البلدين الشقيقين على تعظيم المصالح المشتركة بمزيد من الرخاء والنماء الاقتصادي، وتعزيز الأمن والاستقرار في المنطقة، واستمرار التعاون المشترك في مواجهة خطر التطرف والإرهاب؛ بوصفهما تهديدًا وجوديًا لدول المنطقة والعالم، ودعم جهود العراق بالتعاون مع التحالف الدولي للتصدي للإرهاب والتطرف، وتكثيف التعاون وتبادل وجهات النظر بشأن القضايا التي تهم البلدين على الساحتين الإقليمية والدولية.

فقد أضافت نتائج هذه الدورة رصيدًا كبيرًا لمسيرة التعاون الاقتصادي بين المملكة والعراق الشقيق، وسجلت دفعة عملية جديدة من الاتفاقيات ومذكرات التفاهم في العديد من المجالات ، ومنظومة من المشروعات والاستثمارات الواعدة لصالح البلدين، بما يرفع من معدلات التجارة والفرص للقطاع الخاص، وإطلاق مجموعة من المبادرات المهمة، ومنها إطلاق الشركة السعودية العراقية للاستثمار برأسمال 3 مليارات دولار، المملوكة بالكامل لصندوق الاستثمارات العامة، ومشاريع تنموية بتمويل من قبل الصندوق السعودي للتنمية، وتكثيف التعاون العلمي والمعرفي؛ تجسيدًا للروابط العريقة والوشائج الراسخة.

تركي بن محمد يستقبل وزيرة خارجية منغوليا

الرياض - واس

استقبل الأمير تركي بن محمد بن فهد بن عبدالعزيز وزير الدولة عضو مجلس الوزراء، في الرياض، وزيرة خارجية جمهورية منغوليا السيدة باتمونخ باتسيتسيغ، والوفد المرافق لها.

وجرى خلال اللقاء استعراض العلاقات الثنائية بين البلدين الصديقين، وتبادل الأحاديث الودية.

حضر الاستقبال، سفير خادم الحرمين الشريفين لدى جمهورية الصين الشعبية، غير المقيم لدى جمهورية منغوليا عبدالرحمن الحربي.

تعزيز العلاقات السعودية البنمية

بنما - واس

التقى وزير الدولة للشؤون الخارجية عضو مجلس الوزراء ومبعوث شؤون المناخ عادل بن أحمد الجبير، في العاصمة بنما، وزير التجارة والصناعة فيدركو الفارو بويد، بحضور وزير الاستثمار خوسيه اليخاندرو روخاس.

وجرى خلال اللقاء استعراض العلاقات بين البلدين، وسبل تعزيزها وتطويرها في كافة المجالات، وتحدث الجبير عن رؤية المملكة 2030 الطموحة.

كما التقى عادل الجبير، وزيرة خارجية جمهورية بنما جنايا تيواني، بحضور وزير التجارة والصناعة فيدركو الفارو بويد، ووزير الاستثمار خوسيه اليخاندرو روخاس، وجرى خلال اللقاء استعراض العلاقات الثنائية بين البلدين، وسبل تطويرها؛ بما يعزز أواصر الصداقة والتعاون بين البلدين، وبحث آخر المستجدات الدولية. حضر اللقاء، سفير خادم الحرمين الشريفين، غير مقيم، لدى جمهورية بنما الدكتور حسن الأنصاري، ومدير عام مكتب وزير الدولة للشؤون الخارجية عضو مجلس الوزراء ومبعوث شؤون المناخ السفير خالد بن مساعد العنقري، ومدير مكتب وزارة الاستثمار في واشنطن عبدالرحمن بن طلال بكير.

الدسوقي: المملكة تشهد عهداً جديداً للعلوم والابتكار

البلاد - الرياض

أكد رئيس مدينة الملك عبدالعزيز للعلوم والتقنية، المُشرف على فريق تأسيس هيئة تنمية البحث والتطوير والابتكار، الدكتور منير بن محمود الدسوقي، أن احتفاء المملكة ببعثتها الفضائية الثانية إلى محطة الفضاء الدولية خلال أربعة عقود؛ لإجراء 14 تجربة علمية لخدمة البشرية، يرسخ لعهدٍ جديدٍ للعلوم والتقنية والابتكار في المملكة، تشكلت ملامحهُ منذ منتصف العام الماضي، بإعلان سمو ولي العهد – حفظه الله– لطموحات المملكة وأولوياتها الوطنية لقطاع البحث والتطوير والابتكار.

جاء ذلك خلال الاجتماع الوزاري الأول لمُنتدى العلوم والتقنية والابتكار بمنظمة التعاون الإسلامي، الذي عُقد افتراضياً في مدينة ألماتي بجمهورية كازاخستان، الذي ناقش أهمية تسخير تقنيات الثورة الصناعية الرابعة في بلدان منظمة المؤتمر الإسلامي؛ لتحسين جاهزية الدول الأعضاء للذكاء الاصطناعي.

وأوضح الدكتور الدسوقي التزام السعودية بإنفاق 2.5 % من إنتاجها المحلي على القطاع بحلول عام 2040م، وستعمل على خلق بيئة موائمة للابتكار، واستقطاب أفضل العقول لخدمة البشرية ، مشيراً إلى أن المملكة تقدمت 15 مرتبةً في مؤشر الابتكار العالمي عام 2022م، وأصبح حصد الجوائز والمراتب الأولى في المسابقات العالمية عادة سنوية لطلاب ومواهب المملكة، كان آخرها فوزهم بـ 27 جائزة في مؤتمر آيسف 2023 كثاني دولة على مستوى العالم في عدد الجوائز.

مناقشة آليات فتح سفارة المملكة في دمشق

دمشق - واس

ناقش الفريق الفني السعودي برئاسة الوزير المفوض غازي بن رافع العنزي، مع معاون وزير الخارجية السورية الدكتور أيمن سوسان، ورئيس المراسم في وزارة الخارجية السورية عنفوان نائب، في مقر وزارة الخارجية بالعاصمة دمشق، آليات إعادة فتحِ سفارة المملكة العربية السعودية؛ وذلك إنفاذاً لقرار المملكة العربية السعودية استئناف العمل في بعثتها الدبلوماسية بالجمهورية العربية السورية.

وخلال اللقاء، عبّر رئيس الفريق السعودي عن شكره لمعاون وزير الخارجية على ما لقيه الفريق من ترحيب وحفاوة في الاستقبال، وتسهيل إجراءات الوصول، فيما أعرب الدكتور سوسان عن ترحيبهم واستعدادهم وجاهزيتهم لتقديم كافة التسهيلات والدعم؛ لتسهيل مهمة الفريق السعودي. وكان الفريق الفني السعودي المعني قد وصل في وقت سابق إلى دمشق.

مركز الملك سلمان يواصل مساعداته للدول

البلاد - الرياض

في إطار المساعدات الإنسانية والإغاثية التي تقدمها المملكة للدول والشعوب ذات الاحتياج في مختلف دول العالم، وزع مركز الملك سلمان للإغاثة والأعمال الإنسانية 750 سلة غذائية و750 حقيبة نظافة في مدينة أريحا بمحافظة إدلب بالجمهورية العربية السورية، استفادت منها 750 أسرة من متضرري الزلزال.

وفي اليمن، قدمت عيادات مركز الجعدة الصحي في مديرية ميدي بمحافظة حجة خدماتها العلاجية لـ 7.618 مستفيداً خلال شهر أبريل، وذلك بدعم من مركز الملك سلمان للإغاثة والأعمال الإنسانية. كما دشن المركز البرنامج الطبي التطوعي في مجال تدريب وبناء القدرات الطبية بمدينة المكلا في محافظة حضرموت، وتضمن البرنامج تقديم محاضرات في أساسيات منظم ضربات القلب، والأمراض العاجلة والتعامل معها، والتعامل مع الحروق وآثارها، ورعاية الحروق وعلاجها، وقد استفاد منها 317 فردًا.

وفي كينيا، دشن المركز المشروع الطبي التطوعي لجراحات القسطرة القلبية في مدينة نيروبي بجمهورية كينيا، بمشاركة 13 متطوعًا من الفريق الطبي التطوعي التابع لمركز الملك سلمان.

إدانة الاعتداء على منزل سفير الأردن في الخرطوم

البلاد - الرياض

أعربت وزارة الخارجية عن إدانة المملكة العربية السعودية لتعرض منزل السفير الأردني في الخرطوم للاعتداء والتخريب.

وجددت الوزارة رفض المملكة لكل أشكال العنف والتخريب تجاه البعثات والممثليات الدبلوماسية، كما تدعو للالتزام باتفاقية وقف إطلاق النار قصير الأمد، والترتيبات الإنسانية في السودان.

شركة محمد عبدالعزيز الراجحي وأولاده للإستثمار

(شركة مساهمة سعودية مقفلة)

القوائم المالية الموحدة وتقرير المراجع المستقل للسنة المنتهية في ٣١ ديسمبر ٢٠٢٢م

قائمة المركز المالي الموحدة

كما في ٣١ ديسمبر ٢٠٢٢م "جميع المبالغ بالريالات السعودية ما لم يذكر غير ذلك"

	إيضاح	٣١ ديسمبر ٢٠٢٢	٣١ ديسمبر ٢٠٢١
الموجودات			
موجودات غير متداولة			
ممتلكات ومصانع ومعدات	١٤	٢,٤٥٢,٤٥٦,٠٥٠	٢,٤١٢,١٧١,٨٣٠
حق استخدام موجودات	١٥	١٢٥,٢٧٧,٦١٥	٩٥,٩١٩,٩٢٢
موجودات غير ملموسة	١٧	٢١,٤٧٤,٣٤٧	١٧,٤٦٦,٩٥١
استثمارات عقارية	١٨	٢,٥٩٣,٩١٢,٦٤٥	٢,٠٧٦,٩٧٤,٠٣٨
استثمارات يتم المحاسبة عنها وفقاً لطريقة حقوق الملكية	١٩	١٠,٥١٦,٠٦٦	١٢,٠٨٢,٠٥٢
موجودات مالية بالقيمة العادلة من خلال الدخل الشامل الآخر	٢٠	٥,٦٤٤,١٠٦,٦٨٦	١٢,٠١٦,٦٥١,٢٧٢
مجموع الموجودات غير المتداولة		١١,٨٦٢,٨٤٣,٣٧٩	١٨,٦٢٢,٢٦٦,٠٦٥
موجودات متداولة			
مخزون	١٠	١,٥١٧,٢٨٠,٢٨٤	١,٢٥٩,٨٦٥,٨١٠
موجودات مالية بالقيمة العادلة من خلال الدخل الشامل الآخر	٢٠	-	٢,٤٠٥,٠١٩,٢٤٥
موجودات مالية بالقيمة العادلة من خلال الربح أو الخسارة	٢٠	١٩٨,٧٧٤,٦٦١	٤٨١,٣٦٦,١٨١
ذمم مدينة تجارية وأخرى	١١	٥٨١,١٧٥,٩٦٦	٦١٦,٣١٩,٩١٥
مبالغ مدفوعة مقدماً ودفعات مقدمة	١٢	١٢٨,٧٣٠,٢٠٥	١٦٦,٦٢٩,٠١٥
نقد وما يعادله	١٣	١,٧٨٧,٩٤٩,١٧٤	٣٠٦,٢٢٧,٦٨٥
		٤,٧٨٣,٩١٠,٢٩٠	٥,٣٢٥,٤٣٧,١٥١
موجودات محتفظ بها لغرض البيع والعمليات غير المستمرة	١٦	٢٤,٨٨٢,٨٨٨	١٩,٠٨٣,٣٠١
مجموع الموجودات المتداولة		٤,٨٠٧,٨٩٣,١٧٨	٥,٣٦٤,٥٢٠,٤٥٢
مجموع الموجودات		١٥,٦٨٠,٧٣٦,٥٥٧	١٣,٩٢٦,٧٨٦,٥١٧
حقوق الملكية والمطلوبات			
حقوق الملكية			
رأس المال	٢١	٤,٣٠٠,٠٠٠,٠٠٠	٣,٣٠٠,٠٠٠,٠٠٠
احتياطي نظامي	٢١	٦٤٥,٦٥٤,٦٠٩	٥٨١,٢٠٦,٣٢١
احتياطي فروق ترجمة	٢١	(٨١,٣٩٦,١٠٣)	(١٤,٢٧٦,٤٥٩)
احتياطي القيمة العادلة	٢١	٢,٨٠٠,٦٣٨,٥٣٤	٨,٥٦١,٤٦٤,٩٧٢
أرباح مبقاة		٨,٩٢٧,٣٨٩,١٩١	٨٧١,٢٥٣,٠٥٦
صافي حقوق الملكية		١٢,٢٤٩,٦٤٧,٨٩٠	١٣,٦١١,٨٨٥,٨٣٣
المطلوبات			
مطلوبات غير متداولة			
قروض وتسهيلات	٢٣	١,٠٣٩,٤٤٧,٥٥٢	٧,٦٤٠,٤٤١,٦٠٤
التزامات منافع الموظفين	٨	٧٣,٨١٥,٥٥٨	٦٤,٨٢٣,٥٤٦
التزامات تأجير متداولة عن حق استخدام موجودات	١٥	٩٦,٥٣١,٢٤٥	٥٦,٢٧٩,٤٢٩
ذمم دائنة تجارية وأخرى	٢٤	٢٦,٤٥٧,٩٩٣	٢٨,٣٨١,٧٠٨
مجموع المطلوبات غير المتداولة		١,٢٣٦,٧٥٢,٣٤٨	٧,٧٨٩,٩٢٦,٥٨٧
المطلوبات المتداولة			
زكاة وضريبة دخل مستحقة	٩	٩٤,٢٨٢,٧٩٨	٦٣,٨٢٦,٣٩٥
قروض وتسهيلات	٢٣	٩٩٣,٤٧٢,٥٤٢	١,٧٩٣,٧١٩,٢٢٩
التزامات نائشة عن حق استخدام موجودات	١٥	٤٢,٠٢٦,٠٨٩	٤١,٥٣٩,٩٢٥
ذمم دائنة تجارية وأخرى	٢٤	٧٠٢,٣٣١,٩٤٢	١,٠٥٨,٧٦٠,٠٢١
مجموع المطلوبات المتداولة		١,٨٣٢,٠٩٨,٣٧١	٢,٩٥٧,٢١٢,٠٤٠
مجموع المطلوبات		٣,٠٦٨,٨٥٠,٧١٤	١٠,٧٤٧,١٣٨,٦٢٧
مجموع حقوق الملكية والمطلوبات		١٥,٦٨٠,٧٣٦,٥٥٧	١٣,٩٢٦,٧٨٦,٥١٧

تعتبر الإيضاحات المدرجة على الصفحات من ٩ إلى ٥٣ جزءاً لا يتجزأ من هذه القوائم المالية الموحدة

قائمة الربح أو الخسارة الموحدة

للسنة المنتهية في ٣١ ديسمبر ٢٠٢٢م ،جميع المبالغ بالريالات السعودية ما لم يذكر غير ذلك،

	إيضاح	٣١ ديسمبر ٢٠٢٢	٣١ ديسمبر ٢٠٢١
العمليات المستمرة			
الإيرادات	٥	٥,٥٢٠,٧٨٠,٨٤٦	٥,٦٣٥,٩٧١,٠٧٦
تكلفة المبيعات	٦	(٤,١٩٤,٣٩٧,٤٦٣)	(٣,٤٤٠,٠٠٨,٤٨٨)
الربح الإجمالي		١,٣٢٦,٣٨٣,٣٨٣	١,٧٩٥,٩٦٢,٥٨٨
مصروفات بيع وتوزيع	٦	(٤١٥,٨٤٤,١٢١)	(٤٠٧,٧٨٠,٨٦٣)
مصروفات إدارية	٦	(٢١٩,٤٥٨,٢٩٧)	(٢٧٣,٣٩٤,٥٨٤)
انخفاض في قيم ذمم مدينة تجارية وأخرى مبالغ مدفوعة مقدماً ونفقات مقدمة	٦	(٤٦,٦٩٦,٧٧٥)	(٣٨,٩٧٢,٣٣٨)
عكس الانخفاض في قيم ذمم مدينة تجارية وأخرى مبالغ مدفوعة مقدماً ونفقات مقدمة	١٢,١١	٣٩,٨٦٠,٧٩٥	٢٣,٥٧٠,٠٦٦
انخفاض في قيمة المخزون	١٠,٦	(١٠,٥٨٨,٣٤٩)	(١٠,٤٥٧,٣٧٤)
عكس انخفاض في المخزون	١٠	٥,٠٦٨,٦٩٥	٥١٦,٩٨٣
انخفاض في قيمة استثمارات يتم المحاسبة عنها وفقاً لطريقة حقوق الملكية	١٩,٦	-	(٨,٢٣٨,٩٠٠)
انخفاض في قيمة الموجودات المحتفظ بها لغرض البيع والعمليات غير المستمرة	١٦,٦	-	(٢٠,١٥٧,٠٩٦)
عكس انخفاض في الموجودات محتفظ بها لغرض البيع والعمليات غير المستمرة	١٦	٧,٤٥٢,٥٦١	-
الربح من بيع موجودات محتفظ بها للغرض البيع والعمليات غير المستمرة		١,١٩٧,٧٥٩	٦٣,٦٧١,٤٦١
إيرادات أخرى	٢٤	٢٢٣,٠٨٩,٦٨٥	١٥,٠٤٢,٠٠٠
مصروفات وخسائر أخرى	٦	(١٠,٣٦١,٩١٢)	(٧,٧٤٨,٧٨١)
الربح التشغيلي		٨٩٦,٤٩٢,٤٢٤	٩٤١,٤٢٣,٨٧٦
تكاليف التمويل	٧	(١٨٩,١٢٩,٥٠٣)	(٢٣٦,٨٩٣,٠٧٣)
الحصة من صافي (خسائر) أرباح استثمارات يتم المحاسبة عنها بطريقة حقوق الملكية	١٩	(٥١٥,٩٨٦)	٢٢٩,٨٧٨
الربح قبل الزكاة وضريبة الدخل		٧٠٦,٨٤٦,٩٣٥	٧٠٤,٧٦٠,٧٨١
الزكاة وضريبة الدخل المحملة	٩	(١٩,٨٣٥,١٨٧)	(١٩,٢٨٢,٧٦٠)
الربح من العمليات المستمرة		٦٨٧,٠١١,٧٤٨	٦٨٥,٤٧٧,٠٢١
(الخسارة) / الربح من العمليات غير المستمرة	١٦	(١٦,٥٣٢,٨٧١)	١٢,٣٢٤,١١٣
الربح للسنة		٦٧٠,٤٧٨,٨٧٧	٦٩٨,١١١,١٣٤

تعتبر الإيضاحات المدرجة على الصفحات من ٩ إلى ٥٣ جزءاً لا يتجزأ من هذه القوائم المالية الموحدة

قائمة الدخل الشامل الموحدة

للسنة المنتهية في ٣١ ديسمبر ٢٠٢٢م ،جميع المبالغ بالريالات السعودية ما لم يذكر غير ذلك،

	إيضاح	٣١ ديسمبر ٢٠٢٢	٣١ ديسمبر ٢٠٢١
الربح للسنة		٦٧٠,٤٧٨,٨٧٧	٦٩٨,١١١,١٣٤
الدخل الشامل الآخر			
البنود التي لن يعاد تصنيفها إلى الربح أو الخسارة			
إعادة قياس التزامات مكافأة نهاية الخدمة للموظفين	٨	(١,١١١,٦٩٧)	٣٧٤,٤٩٦
التغير في القيمة العادلة لاستثمارات في حقوق الملكية بالقيمة العادلة من خلال الدخل الشامل الآخر		(٧٦٩,٤٩٨,٥٨٥)	٦,٧١٧,٣١٢,٦٣٨
البنود التي قد يعاد تصنيفها إلى الربح أو الخسارة			
عمليات أجنبية - فروق ترجمة عملات أجنبية		(١٧,١١٩,٦٤٤)	٧٨,٩٩٢,٩٤٣
(الخسارة) الدخل الشامل الآخر للسنة		(٧٨٨,٢٢٩,٩٢٦)	٦,٧٩٦,٦٨٠,٠٧٧
مجموع (الخسارة) الدخل الشامل للسنة		(١٤٧,٧٥١,٠٤٩)	٧,٤٩٤,٧٩١,٧١١
الدخل الشامل للسنة العائد إلى المساهمين من:			
العمليات المستمرة		(١٣١,٢١٨,١٧٨)	٧,٤٨٢,١٥٧,٠٩٨
العمليات غير المستمرة	١٦	(١٦,٥٣٢,٨٧١)	١٢,٦٣٤,١١٣
		(١٤٧,٧٥١,٠٤٩)	٧,٤٩٤,٧٩١,٢١١

تعتبر الإيضاحات المدرجة على الصفحات من ٩ إلى ٥٣ جزءاً لا يتجزأ من هذه القوائم المالية الموحدة

قائمة التدفقات النقدية الموحدة

للسنة المنتهية في ٣١ ديسمبر ٢٠٢٢م ،جميع المبالغ بالريالات السعودية ما لم يذكر غير ذلك،

	٣١ ديسمبر ٢٠٢٢	٣١ ديسمبر ٢٠٢١
التدفقات النقدية من الأنشطة التشغيلية		
الربح قبل الزكاة وضريبة الدخل من العمليات المستمرة	٧٠٦,٨٤٦,٩٣٥	٧٠٤,٧٦٠,٧٨١
(الخسارة) الربح قبل الزكاة وضريبة الدخل من العمليات غير المستمرة	(١٦,٥٣٢,٨٧١)	١٢,٣٢٤,١١٣
	٦٩٠,٣١٤,٠٦٤	٧١٧,٣٩٤,٨٩٤
تعديلات على:		
الاستهلاك (إيضاح ١٤، ١٥، ١٨)	٢٣٨,٨٥١,٩٩٨	٢٥٧,٧٥٨,١١١
الاستهلاك المحمل للمعدات غير المستمرة (إيضاح ١٤، ١٥)	٣,١٩٩,٨٢٠	٣,٤٤٦,٦٠٧
الانقاء (إيضاح ١٧)	١,٣١١,٣٣٤	٩,٧٦١,٧٤٤
مصروف مكافأة نهاية الخدمة للموظفين (إيضاح ٨)	١٥,٦٣٥,٩٤٢	١٣,٢٩٧,٨٢٧
انخفاض في قيمة مبالغ مدفوعة مقدماً (إيضاح ١٢)	٥٧,٠٧١,٨	٣٣,٤٦٤
انخفاض في قيم ذمم مدينة تجارية وأخرى (إيضاح ١١)	٤٦,٦٩٦,٧٧٥	٣٨,٩٧٢,٣٣٨
عكس الانخفاض في قيم ذمم مدينة تجارية وأخرى (إيضاح ١١،١٢)	(٣٩,٨٦٠,٧٩٥)	(٢٣,٥٧٠,٠٦٦)
انخفاض في قيمة المخزون (إيضاح ١٠)	١٠,٥٨٨,٣٤٩	١٠,٤٥٧,٣٧٤
مصروف الفائدة على المطلوبات المالية (إيضاح ٧)	١٨٥,٢٩٦,٨٥٨	١٣٥,٤٥٤,٥٥٩
حصة الشركة من صافي (خسائر) أرباح استثمارات يتم المحاسبة عنها بطريقة حقوق الملكية (إيضاح ١٩)	٥١٥,٩٨٦	(٢٢٩,٨٧٨)
انخفاض في قيمة استثمارات يتم المحاسبة عنها وفقاً لطريقة حقوق الملكية	-	٨,٢٣٨,٩٠٠
عكس الانخفاض في موجودات محتفظ بها لغرض البيع والعمليات غير المستمرة (إيضاح ١٦)	(٧,٤٥٢,٥٦١)	-
الانخفاض في قيمة الموجودات محتفظ بها لغرض البيع	-	٢٠,١٥٧,٠٩٦
والعمليات غير المستمرة (إيضاح ١٦)	٥,٣٧٨,٧٤٩	-
انخفاض في قيمة ممتلكات ومصانع ومعدات (إيضاح ١٤)	(٩٦,١١٩,٦٤٤)	(١١٢,٧٢٩,٩٩١)
أرباح محققة من بيع استثمارات بالقيمة العادلة من خلال الربح أو الخسارة	١٢,٢٥٨,٤١٩	٦,٣٣٥,٨٣٧
خسائر غير محققة من استثمارات بالقيمة العادلة من خلال الربح والخسارة	(٥,٠٢٦,٦٩٥)	٥١٦,٩٨٣
عكس التقادم في المخزون (إيضاح ١٠)	٣,٨٢٢,٦٤٥	٢,٦٦٠,٥٩٣
تكاليف تمويل على استخدام موجودات (إيضاح ١٥،٧)	٩,٨٥٢,٧٨٢	(٣,٢٩٤,٠٧٣)
خسارة (أرباح) من بيع ممتلكات ومصانع ومعدات	(٢٤,٤٦٦,٢٤٤)	(٢٧٠,٢٢٧,٢٥٢)
توزيعات أرباح مستلمة	(١,١٩٧,٧٥٩)	(٦٣,٦٧١,٤٦١)
أرباح من بيع موجودات محتفظ بها لغرض البيع والعمليات غير المستمرة	١,٠٥٨,٦٤٢,٩٩٥	٨٤٢,١٧٢,١٧٧
التغيرات في:		
مخزون	(٢٠٩,٠٠٥,٩٣٦)	١٨٩,٠٧٧,٣٠٦
ذمم مدينة تجارية وأخرى	٤٥,٠٢٤,٠٣٢	٥٠,٣٠٤,٠٣٧
مبالغ مدفوعة مقدماً ودفعات مقدمة	٢٨,٣٧٢,٥٢٨	١٠,٠٧٢,٢٥٥
ذمم دائنة تجارية وأخرى	(٢٤٩,٥٩٨,٨٤٦)	٥٥٤,٩٩٧,٣٥١
النقد الناتج من الأنشطة التشغيلية	٢٢٧,١٢١,٣٣٤	١,٦٤٧,٠٥٨,١١٦
فوائد مدفوعة	(٢٠٩,١٧٧,٥٧٦)	(٢٣١,٤٦٤,٤٣٤)
زكاة وضريبة دخل مدفوعة (إيضاح ٩)	(١٩,٣٢٨,٩٨٤)	(١٥,٦٣٣,٤٨٨)
مكافأة نهاية الخدمة المدفوعة (إيضاح ٨)	(٧,٨٥٥,٥٤٩)	(٧,٨٨٥,٥٤٧)
صافي النقد الناتج من الأنشطة التشغيلية	٣٩٤,٣٢٩,٤٥٠	١,٣٩٦,٠٤٥,١٦٧
التدفقات النقدية من الأنشطة الاستثمارية		
متحصلات من بيع ممتلكات ومصانع ومعدات	٧,٥٧٨,٨٢٧	٧,٦١٨,٩٥٦
إضافات ممتلكات ومصانع ومعدات (إيضاح ١٤)	(٩٧,٤٤٩,١٤٤)	(٨٨١,٣٢٦,١٨٠)
متحصلات من بيع شركات تابعة	-	٢٢٠,١٥٨,٠٣٤
متحصلات من بيع استثمارات محتفظ بها لغرض البيع والعمليات غير المستمرة	٣,٧٥٠,٧٣٣	٦٢,٠٨٠
توزيعات أرباح مستلمة	١٢,٤٦٦,٢٤٤	٢٧٠,٢٢٧,٢٥٢
توزيعات أرباح مستلمة من استثمارات يتم المحاسبة عنها بطريقة حقوق الملكية (إيضاح ١٩)	١,٠٥٠,٠٠٠	١,٢٦٠,٠٠٠
متحصل من استثمارات يتم المحاسبة عنها بطريقة حقوق الملكية	٤,٥٠٠,٠٠٠	-
إضافات موجودات غير ملموسة (إيضاح ١٧)	(٤,٩٣٦,٢٩٥)	(٥,٥٥٦,١٤٥)
إضافات استثمارات عقارية (إيضاح ١٨)	(٢٢٥,٢٥٠,٦٦٣)	(٢٤٤,٦٦٢,٢٧٧)
امتلاء من استثمارات عقارية (إيضاح ١٨)	٨٥١,١٥٣,٥٤٨	٦٦,٧٤٩,٣٣٣
متحصلات بيعات موجودات ملكية بالقيمة العادلة من خلال الربح أو الخسارة	٩٩٠,٨٨٣,٢٢٣	١,١٢٢,٠٠٤,١١١
إضافات مشاريع موجودات مالية بالقيمة العادلة من خلال الربح أو الخسارة	(٨٨٤,٤٦٩,١٢٥)	(٩٨٨,٧٩١,٠٩٨)
إضافات على موجودات مالية بالقيمة العادلة من خلال الدخل الشامل الآخر	-	(٩٦٠,١٨٣,١٥١)
متحصلات من بيع موجودات مالية بالقيمة العادلة من خلال الدخل الشامل الآخر	٨,٠٠٢,٩٢٥,٧٢٩	-
صافي النقد الناتج من (المستخدم في) الأنشطة الاستثمارية	٨,٩٦٦,٨٨٧,٥٢٧	(٤٦١,٨٩٣,٢٢٥)
التدفقات النقدية من الأنشطة التمويلية		
المدفوع لصافي قروض	(١١,٧٥٨,٩٠٣,١١٤)	(٦,٣٤٩,٩١٧,٢٢٢)
متحصلات من قروض	٥,٣٧٧,٩٩٦,٦٧٤	٧,١١٣,٣٠٣,٠٧٠
سداد التزامات نائشة عن حق استخدام موجودات	(٤٧,٨٦٨,٩٢٢)	(٩٧,٥٧٠,٤٢٢)
سداد تخفيض رأس المال	(٦,٦١١,٢٦٩)	(١,٣٣٠,٨٨٩,٢٢٦)
توزيعات أرباح مدفوعة (إيضاح ٢١)	(٤٧٦,٢٨٨,٦٩٨)	(٢٤٨,٥٦٦,٠٤٥)
صافي النقد المستخدم في الأنشطة التمويلية	(٧,٤٩٢,٣٧٥,٨٤٤)	(٦٦٨,٨٩١,٠١٣)
صافي التغير في النقد وما يعادله	١,٠٩٨,٤٤١,٣٢٤	(٣٨,٧٤٧,١٤٠)
النقد وما يعادله كما في ١ يناير	٣٠٦,٢٢٧,٦٨٥	٢٧١,٧٠٩,٤٥٥
أثر التغيرات في أسعار الصرف على النقد المحتفظ به	(٧٧,١١٩,٦٤٤)	٧٣,٦٦٤,٨٨٠
النقد وما يعادله كما في ٣١ ديسمبر	١,٣٨٧,٩٤٩,١٧٤	٣٠٦,٢٢٧,٦٨٥
معاملات إضافية غير نقدية خلال السنة:		
محول من مشروعات تحت التنفيذ استثمارات عقارية إلى المخزون (إيضاح ١٨)	١٤٤,٤٠٦,٢٨٦	-
المحول من موجودات محتفظ بها لغرض البيع إلى بند ممتلكات ومصانع ومعدات (إيضاح ١٦)	-	(٤٨,٦١٧)
محول من الاستثمارات العقارية للممتلكات والمصانع والمعدات (إيضاح ١٨)	١٢٤,٥٠٩,٢٥٤	٦٦,١٩١,٠٦٦
محول من المخزون إلى الاستثمارات العقارية، بالصافي (إيضاح ١٨)	٩٨,٤٧١,٨٠٢	١٠٢,٥٣٤,٢٢٠
موجودات حق الانتفاع	٩٢,٧٧٦,١٦٠	٥٧,١٢٥,٢٨٥

تعتبر الإيضاحات المدرجة على الصفحات من ٩ إلى ٥٣ جزءاً لا يتجزأ من هذه القوائم المالية الموحدة

تقرير المراجع المستقل

pwc

تقرير المراجع المستقل إلى السادة مساهمي شركة محمد عبدالعزيز الراجحي وأولاده للاستثمار المحترمين

تقرير حول مراجعة القوائم المالية الموحدة

رأينا

في رأينا، إن القوائم المالية الموحدة تظهر بصورة عادلة، من جميع النواحي الجوهرية، المركز المالي الموحد لشركة محمد عبدالعزيز الراجحي وأولاده للاستثمار ("الشركة") وشركاتها التابعة ("مجموعة") كما في ٣١ ديسمبر ٢٠٢٢م، وأدائها المالي الموحد وتدفقاتها النقدية الموحدة للسنة المنتهية في ذلك التاريخ وفقاً للمعايير الدولية للتقرير المالي المعتمدة في المملكة العربية السعودية، والمعايير والإصدارات الأخرى الصادرة عن الهيئة السعودية للمراجعين والمحاسبين.

ما هيتا بمراجعتنا:

تتكون القوائم المالية الموحدة للمجموعة مما يلي:

- قائمة المركز المالي الموحد كما في ٣١ ديسمبر ٢٠٢٢م؛
- قائمة الربح أو الخسارة الموحدة للسنة المنتهية في ذلك التاريخ؛
- قائمة الدخل الشامل الموحدة للسنة المنتهية في ذلك التاريخ؛
- قائمة التغيرات في حقوق الملكية الموحدة للسنة المنتهية في ذلك التاريخ؛
- قائمة التدفقات النقدية الموحدة للسنة المنتهية في ذلك التاريخ؛ و
- إيضاحات حول القوائم المالية الموحدة، التي تتضمن السياسات المحاسبية الهامة والمعلومات التفسيرية الأخرى.

أساس الرأي

لقد قمنا بمراجعتنا وفقاً لمعايير المراجعة الدولية المعتمدة في المملكة العربية السعودية. إن مسؤولياتنا بموجب هذه المعايير تم توضيحها في تقريرنا بالمقطع ضمن قسم مسؤوليات المراجع حول مراجعة القوائم المالية الموحدة.

نعتقد أن أدلة المراجعة التي تم الحصول عليها كافية ومناسبة كأساس لإبداء رأينا.

الاستقلال

إننا مستقلون عن المجموعة وفقاً للميثاق الدولي لأخلاقيات المحاسبين المهنيين (بما في ذلك معايير الاستقلال الدولية) المعتمد في المملكة العربية السعودية ("الميثاق") المتعلق بمراجعتنا للقوائم المالية الموحدة، كما التزمنا بمسؤولياتنا الأخلاقية الأخرى وفقاً لهذا الميثاق.

مسؤوليات مجلس الإدارة والمكلفين بالحوكمة عن القوائم المالية الموحدة

إن مجلس الإدارة مسؤول عن الإعداد والعرض العادل للقوائم المالية الموحدة وفقاً للمعايير الدولية للتقرير المالي المعتمدة في المملكة العربية السعودية والمعايير والإصدارات الأخرى الصادرة عن الهيئة السعودية للمراجعين والمحاسبين ومتطلبات نظام الشركات والنظام الأساسي للشركة، وفي سياق تطبيقه لمبدأ الاستمرارية، يتعين على إدارة مجلس الإدارة مسؤولية تقييم مدى قدرة المجموعة على الاستمرار في أعمالها والإفصاح - عند الضرورة - عن الأمور المتعلقة بالاستمرارية، واستخدام مبدأ الاستمرارية المحاسبي ما لم ينو مجلس الإدارة تصفية المجموعة أو وقف عملياتها أو عدم وجود بديل حقيقي بخلاف ذلك.

إن المكلفين بالحوكمة، أي لجنة المراجعة، مسؤولين عن الإشراف على عملية إعداد التقارير المالية للمجموعة.

مسؤوليات المراجع حول مراجعة القوائم المالية الموحدة

تتمثل أهدافنا في الحصول على تأكيد معقول حول ما إذا كانت القوائم المالية الموحدة ككل خالية من التحريفات الجوهرية، سواء كانت ناتجة عن غش أو خطأ، وإصدار تقرير المراجع الذي يتضمن رأينا. إن التأكيد المعقول مستوى عال من التأكيد، ولكنه لا يضمن أن عملية المراجعة التي تم القيام بها وفقاً لمعايير المراجعة الدولية المعتمدة في المملكة العربية السعودية، ستكشف دائماً عن تحريف جوهري عند وجوده. يمكن أن تنتج التحريفات عن غش أو خطأ، ولكنه يعتبر جوهرياً، بمفرده أو في مجموعه عليها، إذا كان من المتوقع أن من شأنه معقول أن تؤثر على القرارات الاقتصادية التي يتخذها المستخدمون بناءً على هذه القوائم المالية الموحدة.

وفي إطار عملية المراجعة التي تم القيام بها وفقاً لمعايير المراجعة الدولية المعتمدة في المملكة العربية السعودية، نمارس الاجتهاد المهني ونحافظ على الشك المهني خلال عملية المراجعة. كما نقوم أيضاً بما يلي:

- تحديد وتقييم مخاطر وجود تحريفات جوهرية في القوائم المالية الموحدة، سواء كانت ناتجة عن غش أو خطأ، وتصميم وتنفيذ إجراءات مراجعة لمواجهة تلك المخاطر، والحصول على أدلة مراجعة كافية ومناسبة كأساس لإبداء رأينا. إن مخاطر عدم اكتشاف أية تحريفات جوهرية ناتجة عن الغش تعد أكثر من المخاطر الناتجة عن الخطأ حيث قد ينطوي الغش على تواطؤ أو تزوير أو حذف متعمد أو إفادات مضللة أو تجاوز نظام الرقابة الداخلي.
- الحصول على فهم لأنظمة الرقابة الداخلية المتعلقة بعملية المراجعة لغرض تصميم إجراءات مراجعة ملائمة للظروف، وليس لغرض إبداء رأي حول فعالية أنظمة الرقابة الداخلية للمجموعة.
- تقييم مدى ملاءمة السياسات المحاسبية المستخدمة، ومدى معقولية التقديرات المحاسبية والإفصاحات ذات الصلة التي قام بها مجلس الإدارة.
- استنتاج مدى ملاءمة استخدام مجلس الإدارة لمبدأ الاستمرارية المحاسبي، وبناءً على أدلة المراجعة التي تم الحصول عليها، تحديد إن كان هناك عدم تأكد جوهري يتعلق بأحداث أو ظروف يمكن أن تثير الشك في وجود لدى الشركة القدرة على الاستمرار في أعمالها. وإذا توصلنا إلى وجود عدم تأكد جوهري، يجب علينا لفت الانتباه في تقريرنا إلى الإفصاحات ذات الصلة في القوائم المالية الموحدة، أو تعديل رأينا إذا كانت هذه الإفصاحات غير كافية. تستند استنتاجاتنا إلى أدلة المراجعة التي تم الحصول عليها حتى تاريخ تقريرنا. ومع ذلك، فإن الأحداث أو الظروف المستقبلية قد تؤدي إلى عدم استمرار المجموعة في أعمالها.
- تقييم العرض العام وهيكل ومحتوى القوائم المالية الموحدة، بما في ذلك الإفصاحات، وتحديد ما إذا كانت القوائم المالية الموحدة تمثل المعاملات والأحداث ذات الصلة بطريقة تحقق العرض العادل.
- الحصول على أدلة مراجعة كافية ومناسبة فيما يتعلق بالمعلومات المالية للمنشآت أو الأنشطة التجارية داخل المجموعة، لإبداء رأي حول القوائم المالية الموحدة. كما أننا مسؤولون عن التوجيه والإشراف والقيام بعملية المراجعة للمجموعة، ونظل المسؤولين الوحيدين عن رأينا.

نقوم بإبلاغ المكلفين بالحوكمة - من بين أمور أخرى - بالنطاق والتوقيت المخطط لعملية المراجعة ونتائج المراجعة الجوهرية، بما في ذلك أي أوجه قصور هامة في نظام الرقابة الداخلي التي نكتشفها خلال مراجعتنا.

برايس وترهاوس كوبرز

عمر محمد السقا
ترخيص رقم ٣٦٩

٢٥ رمضان ١٤٤٤هـ
(١٦ أبريل ٢٠٢٣)

PRICEWATERHOUSECOOPERS
CERTIFIED PUBLIC ACCOUNTANTS
LICENCE NO.(9)
C.R. 1010372712

قائمة التغيرات في حقوق الملكية الموحدة

للسنة المنتهية في ٣١ ديسمبر ٢٠٢٢م ،جميع المبالغ بالريالات السعودية ما لم يذكر غير ذلك،

	إيضاح	رأس المال	احتياطي نظامي	احتياطي فروق ترجمة	احتياطي القيمة العادلة	أرباح مبقاة	مجموع حقوق الملكية
الرصيد كما في ١ يناير ٢٠٢١		٤,٨٠٠,٠٠٠,٠٠٠	٥١١,٣٩٥,٢٠٨	(١٤٣,٢٦٩,٤٠٢)	١,٨٤٤,١٥٢,٣٣٤	٤٥١,٠٦٢,٠٦٠	٧,٤٦٣,٣٤٠,٢٠٠
ربح السنة		-	-	-	-	٦٩٨,١١١,١٣٤	٦٩٨,١١١,١٣٤
الدخل الشامل الآخر		-	-	٧٨,٩٩٢,٩٤٣	٦,٧١٧,٣١٢,٦٣٨	٣٧٤,٤٩٦	٦,٧٩٦,٦٨٠,٠٧٧
مجموع الدخل الشامل للسنة		-	-	٧٨,٩٩٢,٩٤٣	٦,٧١٧,٣١٢,٦٣٨	٦٩٨,٤٨٥,٦٣٠	٧,٤٩٤,٧٩١,٢١١
المحول إلى احتياطي نظامي		-	٦٩,٨١١,١١٣	-	-	(٦٩,٨١١,١١٣)	-
معاملات مع المساهمين بصفتهم المالكين							
تخفيض رأس المال	١	(١,٥٠٠,٠٠٠,٠٠٠)	-	-	-	-	(١,٥٠٠,٠٠٠,٠٠٠)
توزيعات الأرباح	٢١ ج	-	-	-	-	(٢٠٨,٤٨٣,٥٢١)	(٢٠٨,٤٨٣,٥٢١)
الرصيد كما في ٣١ ديسمبر ٢٠٢١		٣,٣٠٠,٠٠٠,٠٠٠	٥٨١,٢٠٦,٣٢١	(١٤,٢٧٦,٤٥٩)	٨,٥٦١,٤٦٤,٩٧٢	٨٧١,٢٥٣,٠٥٦	١٣,٢٤٩,٦٤٧,٨٩٠
الرصيد كما في ١ يناير ٢٠٢٢		٣,٣٠٠,٠٠٠,٠٠٠	٥٨١,٢٠٦,٣٢١	(١٤,٢٧٦,٤٥٩)	٨,٥٦١,٤٦٤,٩٧٢	٨٧١,٢٥٣,٠٥٦	١٣,٢٤٩,٦٤٧,٨٩٠
ربح السنة		-	-	-	-	٦٧٠,٤٧٨,٨٧٧	٦٧٠,٤٧٨,٨٧٧
الخسارة الشاملة الأخرى		-	-	(١٧,١١٩,٦٤٤)	(٧٦٩,٤٩٨,٥٨٥)	(١,١١١,٦٩٧)	(٧٨٨,٢٢٩,٩٢٦)
مجموع الخسارة الشاملة للسنة		-	-	(١٧,١١٩,٦٤٤)	(٧٦٩,٤٩٨,٥٨٥)	٦٦٩,٣٦٧,١٨٠	(١٤٧,٧٥١,٠٤٩)
المحول إلى احتياطي نظامي		-	٦٤,٠٤٧,٨٨٨	-	-	(٦٤,٠٤٧,٨٨٨)	-
المحول إلى الأرباح المبقاة		-	-	-	(٤,٩٧١,٣٢٧,٨٥١)	٤,٩٧١,٣٢٧,٨٥١	-
معاملات مع المساهمين بصفتهم المالكين							
توزيعات الأرباح	٢١ ج	-	-	-	-	(٤٩٠,٠١١,٠٠٨)	(٤٩٠,٠١١,٠٠٨)
الرصيد كما في ٣١ ديسمبر ٢٠٢٢		٣,٣٠٠,٠٠٠,٠٠٠	٦٤٥,٢٥٤,٢٠٩	(٨١,٣٩٦,١٠٣)	٢,٨٢٠,٦٣٨,٥٣٤	٥,٩٢٧,٣٨٩,١٩١	١٢,٦١١,٨٨٥,٨٣٣

تعتبر الإي

شركة محمد عبدالعزيز الراجحي وأولاده للإستثمار

(شركة مساهمة سعودية مقفلة)

تابع ايضاحات حول القوائم المالية الموحدة للسنة المنتهية في ٣١ ديسمبر ٢٠٢٢م (جميع المبالغ بالريالات السعودية ما لم يذكر غير ذلك)

١٤ ممتلكات ومصانع ومعدات

	أراضي ومباني	مصانع ومعدات	سيارات	عدد وأدوات	تركيبات وتجهيزات	قوارير وقطع غيار	تحت الإنشاء	المجموع
التكلفة								
الرصيد كما في ١ يناير ٢٠٢٢	١,٧٧٠,٦٤٤,٩٣٦	٢,٧٢٠,٤٧٧,٤٤٣	١٢١,٨٦٦,٦٥٧	١٢٩,٣١٨,٧٥١	٢٠٤,١٠٠,٧٦٩	٦٦,٧٤٩,٦٩٧	٢٠٠,٤٢٣,٠٩٣	٥,٢١٣,٥٨١,٣٤٦
فروق ترجمة	(٢,٤٨٥,١٥١)	(٩٠٨,٦٤٠)	(٤٤٦,٩٦٤)	(٣٣,٧٤٠)	(١٦٤,٢٠٤)	-	-	(٤,٠٣٨,٦٩٩)
إضافات	١,٤٧١,٠٥٣	١٧,١٧٩,٠٤١	١,٤٣٠,٤٢٤	٣,٧٠١,٢٧٣	٤,١٣٩,٨٩٩	٢٣,٩٦٤,٢١٥	٤٥,٥٦٣,٢٣٩	٩٧,٤٤٩,١٤٤
محول من بند تحت الإنشاء	٣٢,٨٠٨,٣١١	٦٥,٢٤٠,٦٩٦	-	٢٢,٦٩٦,٨٤٦	١٧,٨١٠,٥٣٤	-	(١٣٨,٥٥٦,٣٨٧)	-
محول للموجودات غير الملموسة	-	-	-	-	-	-	(٣٨٢,٤٥٥)	(٣٨٢,٤٥٥)
استبعادات	(٥,٨٨٩,٣٠١)	(٢,٩٠٦,٤٠١)	(٤,٧٠٢,٧٤٤)	(٣٩٣,٥٢٥)	(٨٠٣,٠٣٥)	(١٩,٧٤٦,٠٦٤)	(٦,٤٢٤,٢٩٧)	(٤٠,٨٦٥,٣٦٧)
محول من استثمارات عقارية	١٦٤,١٦١,١١٠	-	-	-	-	-	-	١٦٤,١٦١,١١٠
الرصيد كما في ٣١ ديسمبر ٢٠٢٢	١,٩٦٠,٧١٠,٩٥٨	٢,٧٩٩,٠٨٢,١٣٩	١١٨,١٤٧,٣٧٣	١٥٥,٢٨٩,٦٠٥	٢٢٥,٠٨٣,٩٦٣	٧٠,٩٦٧,٨٤٨	١٠٠,٦٢٣,١٩٣	٥,٤٢٩,٩٠٥,٠٧٩
استهلاك متراكم								
الرصيد كما في ١ يناير ٢٠٢٢	٤١٨,٩٤٨,٣٠٤	١,٠١٢,٩٨٥,٩٥١	٩٧,٢٦٨,٥٥٩	٨٤,٧٠٧,٥٩٧	١٥١,٧٠٨,٠٢٣	٣٤,٧٩١,٠٨٢	-	١,٨٠٠,٤٠٩,٥١٦
فروق ترجمة	(٥٤٣,٨٣٤)	(٧٧٠,٠٢٧)	(٤٣٥,٧٧٤)	(٣١,٣٦٨)	(١٢٣,٢٩٣)	-	-	(١,٨٠٤,٢٩٥)
الاستهلاك المحمل للسنة	٤٤,٧٥٢,٧١٣	٨١,٢٧٨,١٥٧	٤,٣٨٤,٢٠٦	١١,١٧٦,٠١١	١٣,٩٣٢,٧٢٣	١١,٠٣٩,٨٤٦	-	١٦٦,٥٦٣,٦٥٦
الاستهلاك المحمل للسنة للعمليات غير المستمرة	٦٧٠,١٢٠	١,٨٠١,٦٠١	-	-	١٧,٤٦٥	٥٩,٦١٤	-	٢,٥٤٨,٨٠٠
استبعادات	(٥,٨٣٣,٩٠١)	(٢,٠٤٧,٣٠٨)	(٤,٦٧٠,٤٥٠)	(٣٦٩,٧٥٩)	(٦٤٢,٩٧٥)	(١٦,٧٣٤,٨٦٠)	-	(٣٠,٢٩٩,٢٥٣)
الانخفاض في قيمة الموجودات للعمليات غير المستمرة	١,٣٨٦,٤٢٠	٢,٦٧٥,٣٦٤	-	-	٨,٦٠٣	١,٣٠٨,٣٦٢	-	٥,٣٧٨,٧٤٩
محول من استثمارات عقارية	٢٩,٦٥١,٨٥٦	-	-	-	-	-	-	٢٩,٦٥١,٨٥٦
الرصيد كما في ٣١ ديسمبر ٢٠٢٢	٤٨٩,٠٣١,٩٧٨	١,٠٩٦,٠٢٣,٧٣٨	٩٦,٥٤٦,٥٤١	٩٥,٤٨٢,٤٨١	١٦٤,٩٠٠,٥٤٧	٣٠,٤٦٤,٠٤٤	-	١,٩٧٢,٤٤٩,٠٢٩
صافي القيمة الدفترية كما في ٣١ ديسمبر ٢٠٢٢	١,٤٧١,٦٧٩,٢٨٠	١,٧٠٣,٠٥٨,٤٠١	٢١,٦٠٠,٨٣٢	٥٩,٨٠٧,١٢٤	٦٠,١٨٣,٤١٦	٤٠,٥٠٣,٨٠٤	١٠٠,٦٢٣,١٩٣	٣,٤٥٧,٤٥٦,٠٥٠

يمثل رصيد المشاريع تحت الإنشاء المشاريع التالية:

مشاريع خاصة بالشركة السعودية للتطوير السياحي وشركة المرطبات العالمية القابضة وشركة الراجحي للصناعات الحديدية وشركة الجبس الوطنية بقيمة ١٠١ مليون ريال سعودي وتشمل على ما يلي:

١) الشركة السعودية للتطوير السياحي: انشاء وتطوير فندق بقيمة ٧٨ مليون ريال سعودي. وتشمل اعمال التطوير على مرحلتين، تشتمل المرحلة الأولى على تعديل التصميم الداخلي لفندق الهوليداي ان. اما فيما يخص المرحلة الثانية، فتشمل اعمال انشائية وتشطيبات داخلية وصيانة الواجهات واعمال ميكانيكية وكهربائية واعمال العزل الصوتي وفرش وتجهيزات الفندق واعمال أخرى.

٢) شركة المرطبات العالمية: مشاريع بمبلغ ٥٨ مليون ريال سعودي منها ٢ مليون ريال سعودي تتعلق بخطوط انتاج شركة بيرين من المتوقع الانتهاء منها في ابريل ٢٠٢٢ وتحسينات على خطوط الإنتاج بمبلغ ١,٦ مليون ريال سعودي ومن المتوقع الانتهاء منها في يونية ٢٠٢٢ ومشروع نقل الطاقة بمبلغ ٨ مليون ريال سعودي متوقع الانتهاء منه ابريل ٢٠٢٢ ومشاريع توانر تليفزيونية مغلقة بمبلغ ١,١ ريال متوقع الانتهاء منها مارس ٢٠٢٢.

٣) شركة الراجحي للصناعات الحديدية: مشروعات بقيمة ١٦ مليون ريال سعودي تتمثل في تحديث مصنع الصهر بجدة ومصنع التسليح بالرياض ومصنع الجبس بينبع وشبكة الإطفاء بمصنع جدة ومصنع الجبس بالخرج متوقع الانتهاء منها خلال عام ٢٠٢٢.

٤) الشركة الوطنية للجبس: مشروعات بقيمة ٦ مليون ريال سعودي تتمثل في تحديث مصنع الجبس بينبع وشبكة الإطفاء بمصنع الخرج ومتوقع الانتهاء منها خلال عام ٢٠٢٣.

	أراضي ومباني	مصانع ومعدات	سيارات	عدد وأدوات	تركيبات وتجهيزات	قوارير وقطع غيار	تحت الإنشاء	المجموع
التكلفة								
الرصيد كما في ١ يناير ٢٠٢١	١,٦٨٠,٠٥٤,٥٥٠	٢,٦٩٩,٥٢٣,٤٤٢	١٢٣,٦٣٣,٨١٢	١٢٧,٧٢٤,٠١٠	٢٠٤,٢١٣,٢٣٢	٧٧,٠٨٢,٨٠٧	٨٩,٠٨٢,٦١٩	٥,٠٠١,٣١٤,٤٧٢
إعادة تصنيف	-	-	-	-	-	-	(٣,٨٨٥,٧٠٣)	(٣,٨٨٥,٧٠٣)
تسويات	(٤,٢٩٣,٢٨٠)	-	-	-	-	-	-	(٤,٢٩٣,٢٨٠)
اثر تطبيق المعيار المحاسبي الدولي (٢٩)	٣,٩١٣,٦٧٦	٣,١٤٧,٤١٣	١,٥٥٢,٩٥٢	١١٦,٨٤٣	٥٧٠,٧٤٥	-	-	٩,٣٠١,٦٢٩
فروق ترجمة	(٧٦٧,١١٠)	(٦٢١,٥٧٣)	(٣٠٣,٤٠٨)	(٢٣,٠٢٧)	(١١٣,٠١٨)	-	-	(١,٨٢٨,١٣٦)
إضافات	١٩٦,٩٩٩	١٦,٩٠٦,٩٤٧	١٠,٠٥٣,٨٦٠	١,٤٥٢,٦٨٥	٤,١٠٤,٨٨٤	١٢,٧٤٦,٧٠٢	١٢٥,٧٦٩,١٠٣	١٨١,٢٣١,١٨٠
محول من بند تحت الإنشاء	٧,٢٧٣,٨٥٠	٢,٥٣٥,٣٠٧	-	-	١,٦٥٦,٤٨١	-	(١١,٥٦٥,٦٣٨)	-
محول للموجودات غير الملموسة	-	-	-	-	-	-	(٨,٨٩٠,٨٣٠)	(٨,٨٩٠,٨٣٠)
محول من موجودات محتفظ بها لغرض البيع والعمليات غير المستمرة	٨,٧٧٨	٥٧٧	-	٤٨,٢٤٠	١٥,٣٧٤	-	-	٧٢,٩٦٩
استبعادات	(١٥,٥٩٤)	(١,٠١٤,٦٧٠)	(١٣,٠٧٠,٥٥٩)	-	(٦,٣٤٦,٩٢٩)	(٢٣,٠٧٩,٨١٢)	(٨٦,٤٥٨)	(٤٣,٦١٤,٠٢٢)
محول من استثمارات عقارية	٨٤,١٧٣,٠٦٧	-	-	-	-	-	-	٨٤,١٧٣,٠٦٧
الرصيد كما في ٣١ ديسمبر ٢٠٢١	١,٧٧٠,٦٤٤,٩٣٦	٢,٧٢٠,٤٧٧,٤٤٣	١٢١,٨٦٦,٦٥٧	١٢٩,٣١٨,٧٥١	٢٠٤,١٠٠,٧٦٩	٦٦,٧٤٩,٦٩٧	٢٠٠,٤٢٣,٠٩٣	٥,٢١٣,٥٨١,٣٤٦
استهلاك متراكم								
الرصيد كما في ١ يناير ٢٠٢١	٣٥٦,٤٥٨,٨٩٣	٩٣١,٠٤٤,٦٤٥	١٠٣,٨٧٥,٢٤٨	٧٤,٥٧٥,٧١٧	١٣٨,٨٣٧,٦٧٠	٣٩,٧٩٩,٣٣٦	٣,٨٨٥,٧٠٣	١,٦٤٨,٤٧٧,٢١٢
إعادة تصنيف	-	-	-	-	-	-	(٣,٨٨٥,٧٠٣)	(٣,٨٨٥,٧٠٣)
اثر تطبيق المعيار المحاسبي الدولي (٢٩)	١,٢١٧,٢٣٦	٢,٢٨٤,٣٨٦	١,٥٠٨,٧١٣	٩٩,٣٨١	٤١٦,١٦٢	-	-	٥,٥٢٥,٨٧٨
فروق ترجمة	(٢٢٧,٥٢٠)	(٤٣٧,٠٣٣)	(٢٩٠,٠٦٠)	(١٨,٦٨٧)	(٧٧,١٥٢)	-	-	(١,٠٥٠,٤٥٢)
الاستهلاك المحمل للسنة	٤٢,٨٥٦,٩٠٠	٧٨,٦٨٤,٧٢٧	٤,٩٠٧,٩٨٦	١٠,٠٣٤,٨٨٨	١٨,٨٣٥,٢٠٦	١٤,٣٠٥,١٢٢	-	١٦٩,٦٢٤,٨٣٩
الاستهلاك المحمل للسنة للعمليات غير المستمرة	٦٧٠,١٢٠	٢,٢٥١,٧٨١	-	-	٢٠,٦٩١	٧١,٤٦٨	-	٣,٠١٤,٠٦٠
محول من للموجودات محتفظ بها لغرض البيع وللعمليات غير المستمرة	٢,٦٧١	١٤٢	-	١٦,٢٩٨	٥,٢٤١	-	-	٢٤,٣٥٢
استبعادات	(١١,٩٩٧)	(٨٤٢,٦٩٧)	(١٢,٧٣٣,٣٢٨)	-	(٦,٣٢٩,٧٩٥)	(١٩,٣٨٤,٨٥٤)	-	(٣٩,٣٠٢,٦٧١)
محول من استثمارات عقارية	١٧,٩٨٢,٠٠١	-	-	-	-	-	-	١٧,٩٨٢,٠٠١
الرصيد كما في ٣١ ديسمبر ٢٠٢١	٤١٨,٩٤٨,٣٠٤	١,٠١٢,٩٨٥,٩٥١	٩٧,٢٦٨,٥٥٩	٨٤,٧٠٧,٥٩٧	١٥١,٧٠٨,٠٢٣	٣٤,٧٩١,٠٨٢	-	١,٨٠٠,٤٠٩,٥١٦
صافي القيمة الدفترية كما في ٣١ ديسمبر ٢٠٢١	١,٣٥١,٦٩٦,٦٣٢	١,٧٠٧,٤٩١,٤٩٢	٢٤,٥٩٨,٠٩٨	٤٤,٦١١,١٥٤	٥٢,٣٩٢,٧٤٦	٣١,٩٥٨,٦١٥	٢٠٠,٤٢٣,٠٩٣	٣,٤١٣,١٧١,٨٣٠

يمثل رصيد المشاريع تحت الإنشاء المشاريع التالية:

مشاريع خاصة بالشركة السعودية للتطوير السياحي وشركة المرطبات العالمية القابضة وشركة الراجحي للصناعات الحديدية بقيمة ٢٠٠ مليون ريال سعودي وتشتمل على ما يلي:

١) الشركة السعودية للتطوير السياحي: انشاء وتطوير فنادق واجنحة فندقية بقيمة ١٢٧ مليون ريال سعودي، وتشمل اعمال التطوير على مرحلتين، تشتمل المرحلة الأولى على تعديل التصميم الداخلي لكل من فندقي الهوليداي ان وأبراج اجنحة فوكو واجنحة سنتي بريدج. اما فيما يخص المرحلة الثانية، فتشمل اعمال انشائية وتشطيبات داخلية وصيانة الواجهات واعمال ميكانيكية وكهربائية واعمال العزل الصوتي وفرش وتجهيزات الفندق واعمال أخرى. يضم المشروع ثلاث مباني (فندق هوليداي ان الخبر وفندق سنتي بريدج وفندق اجنحة فوكو) ومن المتوقع الانتهاء من مشاريع التطوير في فبراير ومايو ٢٠٢٢.

٢) شركة المرطبات العالمية: مشاريع بمبلغ ٥٨ مليون ريال سعودي منها ٤٣,٨ مليون ريال سعودي تتعلق بخطوط انتاج شركة بيرين من المتوقع الانتهاء منها في ابريل ٢٠٢٢ وتحسينات على خطوط الإنتاج بمبلغ ١,٦ مليون ريال سعودي ومن المتوقع الانتهاء منها في يونية ٢٠٢٢ ومشروع نقل الطاقة بمبلغ ٨ مليون ريال سعودي متوقع الانتهاء منه ابريل ٢٠٢٢ ومشاريع توانر تليفزيونية مغلقة بمبلغ ١,١ ريال متوقع الانتهاء منها مارس ٢٠٢٢.

٣) شركة الراجحي للصناعات الحديدية: مشروعات بقيمة ١٦ مليون ريال سعودي تتمثل في تحديث مصنع الصهر بجدة ومصنع التسليح بالرياض ومصنع الجبس بينبع وشبكة الإطفاء بمصنع جدة ومصنع الجبس بالخرج متوقع الانتهاء منها خلال عام ٢٠٢٢.

(أ) الانخفاض

خلال السنة المنتهية في ٣١ ديسمبر ٢٠٢٢ سجلت المجموعة انخفاضاً في قيمة الممتلكات والمصنع والمعدات الخاصة بمصنع الحديد التجاري في مدينة الخرج بالرياض، بمبلغ ٥,٤ مليون ريال سعودي. يمثل الانخفاض في القيمة كامل القيمة الدفترية للممتلكات والمصنع والمعدات الخاصة بمصنع الحديد التجاري. تعتقد الإدارة أن العمليات المتعلقة بهذا المصنع لن تكون قادرة على توليد أي تدفقات نقدية مستقبلية جوهرية للمجموعة وعليه تم ايقاف نشاط الحديد التجاري وفقا لقرار مجلس الادارة الصادر بتاريخ ٢٥ ديسمبر ٢٠٢٢.

يتم اختبار الممتلكات والمصنع والمعدات لتحري الانخفاض في قيمتها عندما تشير الأحداث أو التغيرات في الظروف إلى أن القيمة الدفترية قد لا تكون قابلة للاسترداد. ويتم احتساب خسارة الانخفاض في القيمة وفقاً للمبلغ الذي تتجاوز به القيمة الدفترية للأصل قيمته القابلة للاسترداد. وإن القيمة القابلة للاسترداد هي القيمة العادلة للأصل ناقصاً تكاليف البيع أو القيمة قيد الاستخدام، أيهما أعلى. ولأغراض تقييم الانخفاض في القيمة، يتم تجميع الموجودات لدى أدنى المستويات التي تتوفر لها تدفقات نقدية وأرنة يمكن تحديدها بشكل منفصل والتي تكون مستقلة بشكل كبير عن التدفقات النقدية من الموجودات الأخرى أو مجموعات الموجودات (وحدات توليد النقد). يتم فحص الممتلكات والمصنع والمعدات التي حدث انخفاض في قيمتها بغرض احتمال عكس ذلك الانخفاض.

(ب) معلومات أخرى

١) ان بعض مصانع المجموعة مقامة على أراض مستأجرة من جهات حكومية بمبالغ إيجارية رمزية.

١٥ حق استخدام موجودات

تقوم المجموعة باستئجار عقارات تتمثل في أراضي صناعية ومستودعات وسكن عاملين ومركبات، تتراوح مدة عقود الإيجار من سنة إلى ٢٠ سنة وبعض هذه العقود بها خيار تمديد فترة الإيجار.

يوضح الجدول التالي رصيد حق استخدام الموجودات المستأجرة والالتزامات الناشئة مقابل حق استخدام الموجودات المستأجرة في قائمة المركز المالي الموحدة:

	٣١ ديسمبر ٢٠٢٢	٣١ ديسمبر ٢٠٢١
حق استخدام الموجودات المستأجرة		
أراضي ومباني	١١٢,٢٧٤,٦٩٨	١٠١,٣٣١,٧٧٦
سيارات	١٥٨,٩١٨,٧٥٥	١٥٣,٧٨٤,١١٣
	٢٧١,١٩٣,٤٥٣	٢٥٥,١٢٠,٨٨٩
الاستهلاك المتراكم - حق استخدام الموجودات		
أراضي ومباني	٨٠,٤١٣,٢٤٠	٦٥,٠٦٠,٧١١
سيارات	٥٥,٤٥٢,٤٩٨	٩٤,١٤٠,٢٥٦
	١٣٥,٩١٥,٨٣٨	١٥٩,٢٠٠,٩٦٧
صافي القيمة الدفترية	١٣٥,٢٧٧,٦١٥	٩٥,٩١٩,٩٢٢

يوضح الجدول التالي الحركة خلال السنة لموجودات حق الاستخدام المستأجرة:

	٣١ ديسمبر ٢٠٢٢	٣١ ديسمبر ٢٠٢١
التكلفة		
رصيد أول المدة	٢٥٥,١٢٠,٨٨٩	٢٤٩,٣٦٨,٣١٢
إضافات	٩٢,٧٧٦,١٦٠	٥٧,١٢٥,٣٨٥
استبعادات	(٧١,٧٠٣,٨٩٦)	(٥١,٣٧٢,٨٠٨)
	٢٧١,١٩٣,٤٥٣	٢٥٥,١٢٠,٨٨٩
الاستهلاك المتراكم		
رصيد أول المدة	١٥٩,٢٠٠,٩٦٧	١٤٣,٧٣٩,٩٢٧
الاستهلاك للسنة	٤٥,١٦٨,٩٨١	٥٢,٩٠٣,٨٢٦
الاستهلاك المحمل للسنة للعمليات غير المستمرة	٦٥١,٠٢٠	٦٢٨,٥٤٧
استبعادات	(٦٩,١٠٩,١٢٠)	(٣٨,٠٧١,٢٣٣)
	١٣٥,٩١٥,٨٣٨	١٥٩,٢٠٠,٩٦٧
صافي القيمة الدفترية	١٣٥,٢٧٧,٦١٥	٩٥,٩١٩,٩٢٢

يوضح الجدول التالي الحركة خلال السنة للتزامات ناشئة عن حق استخدام موجودات:

	٣١ ديسمبر ٢٠٢٢	٣١ ديسمبر ٢٠٢١
رصيد أول المدة	٩٧,٨١٩,٤٢٤	١٠٩,٤٩١,٨٩٧
إضافات	٩٢,٧٧٦,١٦٠	٥٧,١٢٥,٣٨٥
استبعادات	(٨,٠٠١,٩٣٨)	(١٤,٤٨٨,٢٢٢)
سداد التزامات ناشئة عن حق استخدام موجودات	(٤٧,٨٦٨,٩٥٧)	(٥٧,٥٧٠,٤٢٩)
تكاليف تمويل حق استخدام موجودات	٣,٨٣٢,٦٤٥	٣,٢٦٠,٧٩٣
	١٣٨,٥٥٧,٣٣٤	٩٧,٨١٩,٤٢٤

	٣١ ديسمبر ٢٠٢٢	٣١ ديسمبر ٢٠٢١
التزامات ناشئة عن حق استخدام موجودات – متداولة	٤٢,٠٢٦,٠٨٩	٤١,٥٣٩,٩٩٥
التزامات ناشئة عن حق استخدام موجودات - غير متداولة	٩٦,٥٣١,٤٤٥	٥٦,٢٧٩,٤٢٩
مجموع التزامات ناشئة عن استخدام الموجودات	١٣٨,٥٥٧,٣٣٤	٩٧,٨١٩,٤٢٤

يوضح الجدول التالي الحركة خلال السنة للتزامات ناشئة عن حق استخدام موجودات:

	٣١ ديسمبر ٢٠٢٢	٣١ ديسمبر ٢٠٢١
رصيد أول المدة	٤٩,٠٨٣,٢٠١	٤٣٢,٧٦٤,٩٤٦
المحول الى بند ممتلكات ومصانع ومعدات (إيضاح ١٤)	-	(٤٨,٦١٧)
المحول من بند المخزون والذمم المدينة التجارية	-	٤٦١,١٣٩
الاستبعادات	(٢,٥٥٢,٩٧٤)	(٣٨٣,٩٣٧,٠٧١)
عكس الانخفاض في القيمة	٧,٤٥٢,٥٦١	-
الانخفاض في القيمة*	-	(٢٠,١٥٧,٠٩٦)
الرصيد في نهاية السنة	٣٣,٩٨٢,٨٨٨	٢٩,٠٨٣,٢٠١

* خلال عام ٢٠٢١، قامت بعض الشركات التابعة بتقييم بعض موجوداتها الثابتة المحولة لبند المحتفظ به للبيع من قبل مقيمين معتمدين ونتج عنها خسارة كما هو موضح بالجدول أعلاه.

١٧ موجودات غير ملموسة

كانت الحركة على رصيد الموجودات غير الملموسة للسنة كما يلي:

	السنة المنتهية في ٣١ ديسمبر ٢٠٢٢	السنة المنتهية في ٣١ ديسمبر ٢٠٢١
التكلفة		
الرصيد كما في ١ يناير	٥٦,٣٥٨,١٧٢	٤١,٨١١,١٩٧
إضافات	٤,٩٣٦,٢٧٥	٥,٦٥٦,١٤٥
محول من مشروعات تحت التنفيذ (إيضاح ١٤)	٣٨٢,٤٥٥	٨,٨٩٠,٨٣٠
الرصيد كما في ٣١ ديسمبر	٦١,٦٧١,٩٠٢	٥٦,٣٥٨,١٧٢
الإطفاء المتراكم		
الرصيد كما في ١ يناير	٣٨,٨٩١,٢٢١	٢٩,١٢٩,٤٧٧
الاطفاء المحمل للسنة (إيضاح ٦)	١,٣١١,٣٣٤	٩,٦٠١,٦٦٤
اطفاء المحمل للسنة للعمليات غير المستمرة	-	١٦٠,٠٨٠
الرصيد كما في ٣١ ديسمبر	٤٠,٢٠٢,٥٥٥	٣٨,٨٩١,٢٢١
صافي القيمة الدفترية	٢١,٤٧٤,٣٤٧	١٧,٤٦٦,٩٥١

إطفاء

يمتد إطفاء الموجودات غير الملموسة (البرمجيات) إلى العمر الإنتاجي للبرمجيات ويحتل ضمن بند المصاريف الإدارية.

١٨ استثمارات عقارية

(أ) كانت الحركة على رصيد استثمارات عقارية خلال السنة كما يلي:

	السنة المنتهية في ٣١ ديسمبر ٢٠٢٢	السنة المنتهية في ٣١ ديسمبر ٢٠٢١
التكلفة		
الرصيد كما في ١ يناير	٣,٣٠١,٦٤٧,٦٣٢	٣,٢٧٧,٧٧١,٥٥٥
إضافات	٢٢٥,٢٥٠,٢٦٣	٢٤٤,٢٦٢,٣٧٧
استبعادات	(١٢٣,٠٣٥,١٩٥)	(٣٢,٦٦٠,٥٠٣)
محول من مخزون الى استثمارات عقارية	١٥٠,٠٠٥,٨٥٢	-
محول للمخزون (إيضاح ١٠)	(٩٨,٤٧١,٨٠٣)	(١٠٢,٤٣٤,٢٢٠)
محول للممتلكات والمصانع والمعدات (إيضاح ١٤)	(١٦٤,١٦١,١١٠)	(٨٤,١٧٣,٠٦٧)
أثر التغير في أسعار الصرف	(١٥,٠٨٦,٠٨٩)	(١,١١٨,٥١٠)
الرصيد في ٣١ ديسمبر	٣,٣٠١,٦٤٧,٦٣٢	٣,٢٧٦,١٤٩,٥٥٠
استهلاك متراكم		
الرصيد كما في ١ يناير	٢٢٤,٧٧٣,٥٩٤	٢١٣,٥٦٤,٩٦٤
الاستهلاك المحمل للسنة	٢٧,١١٩,٣٦١	٣٥,٢٢٩,٤٤٦
استبعادات	(٤١,٨٨١,٦٤٧)	(٥,٩١٠,٧١٠)
محول من مخزون الى استثمارات عقارية	٥,٥٩٩,٥٦٦	-
محول للممتلكات والمصانع والمعدات (إيضاح ١٤)	(٢٩,٦٥١,٨٥٦)	(١٧,٩٨٢,٠٠١)
أثر التغير في أسعار الصرف	(٣,٢٢٢,١١٣)	(٢٢٨,١٠٥)
الرصيد في ٣١ ديسمبر	١٨٢,٦٣٦,٩٠٥	٢٢٤,٧٧٣,٥٩٤
صافي القيمة الدفترية	٣,٠٧٦,٩٧٤,٠٣٨	٢,٥٥٣,٥١٢,٦٤٥

تتضمن الاستثمارات العقارية عقارات تحت الانشاء بقيمة ٦٨٧ مليون ريال سعودي (٢٠٢١: ٦٠٥ مليون ريال سعودي)، ولم يتم رسملة أي تكاليف تمويلية خلال السنة (٢٠٢١: ٨,٧ مليون ريال سعودي).

(ب) توزيع القيمة الدفترية للاستثمارات العقارية حسب الفئة:

	٣١ ديسمبر ٢٠٢٢	٣١ ديسمبر ٢٠٢١
أراضي	١,٢٢٨,٢١٦,٢٨٠	١,٠٨٧,٠٣٦,٠٥٤
مباني	١,٢٤٥,٤٦٨,٤٦٥	١,٩٨٠,٧٥١,٤٣٨
آلات	١١٩,٨٢٧,٩٠٠	٩,١٨٦,٥٤٦
	٣,٠٧٦,٩٧٤,٠٣٨	٣,٠٧٦,٩٧٤,٠٣٨

تتضمن الاستثمارات العقارية كما في ٣١ ديسمبر ٢٠٢٢ عقارات بلغت قيمتها العادلة صفر ريال سعودي (٢٠٢١: ٧٥٦ مليون ريال سعودي)، بقيمة دفترية تبلغ صفر ريال سعودي (٢٠٢١: ٥٩١ مليون ريال سعودي)، مرهونة مقابل تسهيلات ائتمانية ممنوحة للمجموعة (إيضاح ٢٣).

(ج) القيمة العادلة للاستثمارات العقارية

٣١ ديسمبر ٢٠٢٢	٣١ ديسمبر ٢٠٢١
٢,٩٧٢,٠٦٠,٧٤٧	٣,٤٣٩,٢٩٨,٣٠٠

تم تحديد القيمة العادلة للاستثمارات العقارية على النحو التالي:

١) بالنسبة للاستثمارات العقارية الموجودة داخل المملكة العربية السعودية، تم تحديد القيمة العادلة من قبل مقيمين خارجيين مستقلين ومعتمدين من قبل الهيئة السعودية للمقيمين المعتمدين "تقييم" (شركة فالي للتثمين العقاري، ترخيص رقم ١١٠٠٠١٩١ وشركة نطاق التقييم، ترخيص رقم ١١٠٠٠٤٤٨).

٢) بالنسبة للاستثمارات العقارية الموجودة خارج المملكة العربية السعودية فقد تم تحديد القيمة العادلة من قبل مقيم خارجي ومستقل "جارنون جونز".

(د) عقود الإيجار كمؤجر

يتم تأجير بعض الاستثمارات العقارية (تبلغ قيمتها الدفترية ٢,٢٠٠ مليون ريال سعودي) (٢٠٢١: ٢,٤٧٧ مليون ريال سعودي) للمستأجرين بعقود إيجار سنوية وأخرى قصيرة الأجل.

ويتم تأجير بعض الاستثمارات العقارية (تبلغ قيمتها الدفترية ٣١٤ مليون ريال سعودي) (٢٠٢١: ٦٠٠ مليون ريال سعودي) بعقود إيجار طويلة الأجل، وفيما يلي جدول يبين الحد الأدنى لمقبوضات الإيجار المستقبلية المستحقة على عقود الإيجار طويلة الأجل للاستثمارات العقارية.

١) الحد الأدنى لمقبوضات عقود الإيجار المستقبلية

	٣١ ديسمبر ٢٠٢٢	٣١ ديسمبر ٢٠٢١
أقل من سنة واحدة	٣٢,٤٣٥,٠١٣	٥٢,٨٥٧,٢٣٦
من سنة واحدة إلى خمس سنوات	١٦٢,١٧٥,٠٦٧	٢٦٤,٢٨٦,١٧٩
أكثر من خمس سنوات	٢٥٣,٦١٧,٨١٤	٤٨٧,٩٦٨,١٨٢
	٤٤٨,٢٢٧,٨٩٤	٨٠٥,١١١,٥٩٧

٢) المبالغ المعترف بها في قائمة الربح أو الخسارة الموحدة

	٣١ ديسمبر ٢٠٢٢	٣١ ديسمبر ٢٠٢١
إيرادات الإيجار (إيضاح ٥)	١٥٣,٥٥٣,٧٩٦	١٥٧,٢٩٨,٧٠٩
مصاريف الاستهلاك (تكلفة المبيعات) (إيضاح ٦)	(٢٨,١٣٩,٣٦٠)	(٣٥,٢٢٩,٤٤٦)
مصاريف الصيانة (تكلفة المبيعات) (إيضاح ٦)	(١٦,٦٤١,٩٢٩)	(١٤,٤٤٠,٩١٠)

١٩ استثمارات يتم المحاسبة عنها وفقاً لطريقة حقوق الملكية

	حصة الملكية الفعلية	الأنشطة الرئيسية	بلد التأسيس	٣١ ديسمبر ٢٠٢٢	٣١ ديسمبر ٢٠٢١
صندوق البناء للتطوير والاستثمار العقاري	٣٠٪	استثمار عقاري	السعودية	٤,٨٦٣,٤٢٠	٦,٢٦٦,٣٩٠
منافع الأندلس للتطوير والاستثمار العقاري	٣٠٪	استثمار عقاري	السعودية	٥,٦٥٢,١٤٦	٥,٨١٥,١٦٦
				١٠,٥١٦,٠٦٦	١٢,٠٨٢,٠٥٢

يقدم الجدول أدناه معلومات مالية مختصرة لتلك الشركات. إن المعلومات المفصح عنها تعكس المبالغ المعروضة في القوائم المالية للشركة المعنية ولا يمثل حصة شركة محمد عبد العزيز الراجحي وأولاده للاستثمار.

	شركة صندوق البناء للتطوير والاستثمار العقاري		شركة منافع الأندلس للتطوير والاستثمار العقاري	
	٢٠٢٢	٢٠٢١	٢٠٢٢	٢٠٢١
موجودات				
متداولة	١٠,٢١٠,٦٠٢	١٠,٨١٧,١١٠	٩,١٢٢,٢٩٢	٩,٨٦١,٢٦٠
غير متداولة	١١٢,٧٩١,٧٨٤	١٢٠,٢٣٢,٤٧٠	٦٧,٤٣٦,٨٧٨	٧١,٤١٢,٧٧١
مطلوبات				
متداولة	١٠,٤٣٨,٤٣٤	٨,٤٣١,٤٣٥	١٠,٦٧٤,٧٩١	٨,١٣٠,٢٢٥
غير متداولة	٩٦,٣٥٢,٥٥٨	١٠١,٧٣٠,٢٧٨	٤٧,٠٤٢,٣١٧	٥٣,٧٥٩,٤٦٦
حقوق الملكية	١٦,٢١١,٣٩٥	٢٠,٨٨٧,٨٦٧	١٨,٨٤٢,١٦١	١٩,٣٨٥,٥٤٠
الإيرادات	١٠,٧٢٤,١٥٠	١١,٣٢٣,٧٦٣	١٠,٠١٩,٠٠

شركة محمد عبدالعزيز الراجحي وأولاده للإستثمار

(شركة مساهمة سعودية مقفلة)

تابع ايضاحات حول القوائم المالية الموحدة للسنة المنتهية في ٣١ ديسمبر ٢٠٢٢م (جميع المبالغ بالريالات السعودية ما لم يذكر غير ذلك)

التصنيفات المحاسبية والقيم العادلة

يوضح الجدول التالي القيم الدفترية والقيم العادلة للموجودات المالية بما في ذلك مستوياتها في التسلسل الهرمي للقيمة العادلة:

موجودات مالية

٣١ ديسمبر ٢٠٢٢	إيضاح	موجودات بالقيمة العادلة من خلال الدخل الشامل الآخر	موجودات بالقيمة العادلة من خلال الربح أو الخسارة	التكلفة المطفأة	المجموع	القيمة العادلة: المستوى ١	المستوى ٢	المستوى ٣	المجموع
أوراق مالية	٢٠	٥,٦٤٤,٦٠٦,٦٥٦	١٥٨,٧٧٤,٦٦١	-	٥,٨٠٣,٣٨١,٣١٧	٥,٦٦٤,٥٤٣,٠٥٢	-	١٣٨,٨٣٨,٢٦٥	٥,٨٠٣,٣٨١,٣١٧
ذمم مدينة تجارية وأخرى	١١	-	-	٥٨١,١٧٥,٩٦٦	٥٨١,١٧٥,٩٦٦				
دفعات مقدمة لهوامش الاعتمادات المستندية والضمانات	١٢	-	-	٣٥٠,٣٩٧	٣٥٠,٣٩٧				
نقد وما يعادله	١٣	-	-	١,٣٨٧,٩٤٩,١٧٤	١,٣٨٧,٩٤٩,١٧٤				
		٥,٦٤٤,٦٠٦,٦٥٦	١٥٨,٧٧٤,٦٦١	١,٩٦٩,٤٧٥,٥٣٧	٧,٧٧٢,٨٥٦,٨٥٤				

٣١ ديسمبر ٢٠٢١	إيضاح	موجودات بالقيمة العادلة من خلال الدخل الشامل الآخر	موجودات بالقيمة العادلة من خلال الربح أو الخسارة	التكلفة المطفأة	المجموع	القيمة العادلة: المستوى ١	المستوى ٢	المستوى ٣	المجموع
أوراق مالية	٢٠	١٤,٤٢١,٦٧١,٠١٧	٤٨١,٣٧١,٩٨١	-	١٤,٩٠٣,٠٤٢,٩٩٨	١٤,٧٦٤,٨٧٤,٩٠٢	-	١٣٨,١٦٨,٠٩٦	١٤,٩٠٣,٠٤٢,٩٩٨
ذمم مدينة تجارية وأخرى	١١	-	-	٦١٦,٣١٩,٩١٥	٦١٦,٣١٩,٩١٥				
دفعات مقدمة لهوامش الاعتمادات المستندية والضمانات	١٢	-	-	٥٣٤,٤٣٨	٥٣٤,٤٣٨				
نقد وما يعادله	١٣	-	-	٣٠٦,٢٢٧,٦٨٥	٣٠٦,٢٢٧,٦٨٥				
		١٤,٤٢١,٦٧١,٠١٧	٤٨١,٣٧١,٩٨١	٩٢٣,٠٨٢,٠٣٨	١٥,٨٢٦,١٢٥,٠٣٦				

الأدوات المالية - إدارة المخاطر

تتعرض المجموعة للمخاطر التالية الناتجة عن الأدوات المالية:

- مخاطر الائتمان؛
- مخاطر السوق؛ و
- مخاطر السيولة.

إطار عمل إدارة المخاطر

لدى مجلس إدارة المجموعة المسؤولية الكاملة لإنشاء ومراقبة إطار عمل إدارة المخاطر لدى المجموعة. كما أن مجلس الإدارة مسؤول عن تحديث ومراقبة سياسات إدارة المخاطر لدى المجموعة.

يتم إنشاء سياسات إدارة المخاطر المالية لدى المجموعة مصممة لتحديد وتحليل المخاطر التي تواجهها المجموعة ووضع حدود وضوابط ملائمة لها ومراقبتها مع الالتزام بتلك الحدود. تتم مراجعة سياسات وأنظمة إدارة المخاطر بشكل منتظم بما يعكس أثر التغيرات في ظروف السوق وأنشطة المجموعة. تهدف المجموعة، من خلال تدريبكها ووضع المعايير والإجراءات، إلى تطوير بيئة رقابية منضبطة وبناءة، يستطيع من خلالها كل موظف أن يدرك المهام والمسؤوليات الملقاة على عاتقه.

تتولى لجنة المراجعة بالمجموعة الإشراف على كيفية قيام الإدارة بالالتزام بسياسات وإجراءات إدارة المخاطر بالمجموعة وفحص مدى كفاية إطار عمل إدارة المخاطر فيما يتعلق بالمخاطر التي تواجهها المجموعة. وتتولى إدارة المراجعة الداخلية مساعدة لجنة المراجعة بالمجموعة في دورها الإشرافي. وتقوم إدارة المراجعة الداخلية بمراجعات منتظمة ومخصصة على الضوابط والإجراءات الرقابية الخاصة بإدارة المخاطر ويتم تقديم النتائج إلى لجنة المراجعة.

مخاطر الائتمان

مخاطر الائتمان هي المخاطر المتعلقة بتكبد المجموعة خسارة مالية نتيجة إخفاق العميل أو الطرف المقابل لأداة مالية في الوفاء بالتزاماته التعاقدية. تمثل القيم الدفترية للموجودات المالية الحد الأقصى للتعرض لمخاطر الائتمان. بلغت خسائر انخفاض قيمة الموجودات المالية المعترف بها في قائمة الربح أو الخسارة الموحدة ما قيمته ٤٧ مليون ريال سعودي (٢٠٢١: ٣٩ مليون ريال سعودي).

لا تعرض المجموعة لمخاطر الائتمان بشأن بصورة رئيسية بالسمات المؤدية لمثل عميل. ومع ذلك، فإن الإدارة تراعي العوامل التي قد تؤثر على مخاطر الائتمان لقاعدة عملائها، بما في ذلك مخاطر تعثر السداد المرتبطة بمجال الأعمال والقطاع الذي يعمل فيه عملاؤها.

بالنسبة للذمم المدينة قامت كل منشأة داخل المجموعة بوضع سياسة لائتمان يتم بموجبها تحليل كل عميل جديد بشكل فردي وفقاً للملاءة المالية قبل عرض شروط وأحكام الدفع والتسليم القياسية للمنشأة. وتشمل المراجعة على القوائم المالية والمعلومات في مجال العمل وفي بعض الحالات المراجع البنكية. يتم وضع أسقف البيع لكل عميل ويتم مراجعتها دورياً.

تحد المجموعة من تعرضها لمخاطر الائتمان عن طريق تقديم شروط ائتمان لا تتجاوز عادة ثلاثة أشهر في المتوسط.

عند مراقبة مخاطر ائتمان العملاء، يتم تجميع العملاء وفقاً لخصائصهم الائتمانية (بما في ذلك نوع العملاء مثل عملاء التجزئة / الجملة وغيرها) وتاريخ التعامل مع المجموعة ووجود صعوبات مالية سابقة. كما في ٣١ ديسمبر ٢٠٢٢ كان التعرض لمخاطر الائتمان بالنسبة للذمم المدينة التجارية، المبينة في الإيضاح ١١ حسب أنواع العملاء كما يلي:

القيمة الدفترية لإجمالي الذمم المدينة التجارية والأخرى وفقاً للقطاعات	٣١ ديسمبر ٢٠٢٢	٣١ ديسمبر ٢٠٢١
صناعات الصلب	٣٣٦,٦٢٠,٤٧٩	٣٥٤,٠١٦,٩٩٦
أجهزة منزلية	٧٢,٦٧٦,٩٠٣	٧٣,٥١٦,٦٥٦
صناعات تعبئة المياه	٩١,١١٠,٢٤٤	٧٨,٤٥٧,٣٨٦
صناعات بلاستيكية	٢٧,٩٢٢,٥١١	٢٥,٠٧٢,٠١١
صناعات الجبس	١٤,٩٤٢,٥٨٨	١٥,٥٩٩,٧٤٧
الفنادق	٥٤,٩٩٤,٧٦٧	٥٣,٠٩٦,٧٤٩
استثمارات عقارية	١٥٧,٤٨٤,٤١٢	٢٠٤,٤٩٨,٩٨٥
	٧٥٥,٧٥١,٩٠٤	٨٠٤,٢٥٨,٥٣٠

تقوم المجموعة بتخصيص كل تعرض لمخاطر الائتمان بناءً على مجموعة متنوعة من البيانات التي يتم تحديدها على أنها بيانات لمخاطر الخسارة مبنية على التأمين (بما في ذلك على سبيل المثال لا الحصر القوائم المالية المدققة وحسابات الإدارة وتوقعات التدفقات النقدية) وتطبيق حكم ائتماني يخبرة. يتم تعريف درجات مخاطر العملاء باستخدام عوامل نوعية وكمية والتي تشير إلى مخاطر الخسارة.

يتم تصنيف مخاطر التعرض لكل فئة من فئات مخاطر الائتمان بناءً على تصنيف مجال العمل وتصنيف العملاء ويتم احتساب معدل الخسارة الائتمانية المتوقعة لكل قطاع على أساس حالة التأخير في السداد وخبرة الخسارة الائتمانية التاريخية. ويتم مطابقة هذه المعدلات بعوامل متنوعة تعكس الفروق بين الظروف الاقتصادية خلال الفترة التي تم فيها جمع البيانات التاريخية والظروف الحالية ورؤية المجموعة للظروف الاقتصادية على مدى الأعمار المتوقعة للذمم المدينة. تستخدم المجموعة مصفوفة للمخصصات لقياس الخسائر الائتمانية المتوقعة للذمم المدينة التجارية من العملاء الأفراد وعملاء الجملة والتي تمثل عدداً كبيراً من الأرصدة الصغيرة.

يقدم الجدول التالي معلومات حول التعرض لمخاطر الائتمان والخسائر الائتمانية المتوقعة للذمم المدينة التجارية من عملاء الجملة والمشاريع والشركات والعملاء الحكوميين كما في ٣١ ديسمبر ٢٠٢٢ و ٢٠٢١.

٣١ ديسمبر ٢٠٢٢	إجمالي القيمة الدفترية	متوسط الخسارة المرجح (٪)	مخصص الخسارة
صناعات الصلب	٣٣٦,٦٢٠,٤٧٩	(٥٩,٣٢٤,٠١١)	١٧,٦
أجهزة منزلية	٧٢,٦٧٦,٩٠٣	(٣١,١٩٩,٢٠)	٤٤,٦
صناعات تعبئة المياه	٩١,١١٠,٢٤٤	(١١,٧٩٢,٦٣٦)	١٣,٦
صناعات بلاستيكية	٢٧,٩٢٢,٥١١	(٩,٢٥٣,٨٢٠)	٣٣,٢
صناعات الجبس	١٤,٩٤٢,٥٨٨	(٥,٩١٨,٣٩٥)	٣٩,٩
الفنادق	٥٤,٩٩٤,٧٦٧	(٤,٠٦٢,٣٨٨)	٨,١
استثمارات عقارية	١٥٧,٤٨٤,٤١٢	(١٢٨,٠٧٧,٢٣٦)	٨١,٣
	٧٥٥,٧٥١,٩٠٤	(٢٤٩,٥٩٨,١٠٢)	٣٤,٠

٣١ ديسمبر ٢٠٢١	إجمالي القيمة الدفترية	متوسط الخسارة المرجح (٪)	مخصص الخسارة
صناعات الصلب	٣٥٤,٠١٦,٩٩٦	(٧٨,٧٧٦,٧٣٦)	٢٢,١
أجهزة منزلية	٧٣,٥١٦,٦٥٦	(٣٠,٦٨٠,٠٠٤)	٤١,٢
صناعات تعبئة المياه	٧٨,٤٥٧,٣٨٦	(١١,٤٠٨,١٨٩)	١٤,٥
صناعات بلاستيكية	٢٥,٠٧٢,٠١١	(٩,٦١٨,٧٦٨)	٣٨,٤
صناعات الجبس	١٥,٥٩٩,٧٤٧	(٦,٥٦٥,٦٠٣)	٤٢,١
الفنادق	٥٣,٠٩٦,٧٤٩	(٢,٦٠٨,٣٧٩)	٥,٩
استثمارات عقارية	٢٠٤,٤٩٨,٩٨٥	(١٤٤,٧٩٣,٩٩٥)	٧٠,٨
	٨٠٤,٢٥٨,٥٣٠	(٢٨٤,٠٥١,٥٧٤)	٣٣,٦

إن الحركة في مخصص الانخفاض في القيمة فيما يتعلق بالذمم المدينة التجارية والأخرى خلال السنة مبينة بالإيضاح ١١.

فيما يتعلق بالأرصدة المدينة الأخرى، تقوم المجموعة بتطبيق النموذج العام ذو الثلاث مراحل وذلك بناءً على التغيرات في جودة الائتمان منذ الاعتراف الأولي. إن تعرض المجموعة لمخاطر الائتمان من الذمم المدينة الأخرى هو ١٠٠ مليون ريال سعودي (٢٠٢١: ٩٨ مليون ريال سعودي). وفيما يلي ملخصاً للافتراضات الداعمة للخسائر الائتمانية المتوقعة:

الفئة	تعريف المجموعة للفئة	أساس الاعتراف بمخصص الخسائر الائتمانية المتوقعة
جودة	الذمم المدينة الأخرى ذات الخطر المنخفض في التخلف عن السداد ولديها قدرة عالية على الوفاء	١٢ شهر خسائر متوقعة. عندما يكون العمر المتوقع للأصل أقل من ١٢ شهراً، يتم قياس الخسائر المتوقعة بالعمر المتوقع.
غير جيدة	الذمم المدينة الأخرى ذات الخطر الائتماني المرتفع. يعتبر الخطر الائتماني مرتفع عند تأخر السداد ٩٠ يوماً	الخسائر المتوقعة بعمر الأصل.
رديئة	تأخر السداد ١٨٠ يوماً	الخسائر المتوقعة بعمر الأصل.
مخصص	تأخر السداد لأكثر من ٢٧٠ يوماً ولا يوجد معقولية لتوقع الاسترداد	شطب الأصل.

قامت المجموعة بتقييم الذمم المدينة الأخرى كذمم جيدة وكأصول متوقعة للموجودات المالية ذات الصلة أقل من ١٢ شهراً، كما قامت بتطبيق قياس الخسائر المتوقعة على مدى عمر الموجودات. إن الأصول المتوقعة للذمم المدينة الأخرى كما في ٣١ ديسمبر ٢٠٢٢ هي ٢٤,٦ ريال سعودي (٢٠٢١: ٢,٢ مليون ريال سعودي).

تحتفظ المجموعة بالنقد وما يعادله في بنوك ومؤسسات مالية تتمتع بسمعة جيدة لذلك يلتحت الخسائر الائتمانية المتوقعة للنقد وما يعادله لاتأتيه (٢٠٢١: لا شئ). بلغ رصيد النقد ١,٣٨٨ مليار ريال سعودي كما في ٣١ ديسمبر ٢٠٢٢ (٢٠٢١: ٣٠٦ مليون ريال سعودي). يُحتفظ بالنقد وما يعادله لدى مؤسسات مالية مستقلة.

إن سياسة المجموعة في تقديم ضمانات مالية فقط لمطلوبات الشركات التابعة كما في ٣١ ديسمبر ٢٠٢٢، أصدرت المجموعة ضماناً لبنوك فيما يتعلق بالتسهيلات الائتمانية المستخدمة (الإيضاح ٢٨). قامت المجموعة بتقييم أداء شركاتها التابعة مقابل التسهيلات البنكية المضمونة ولم تصنفها كمتأخرة. لم يتم احتساب أي خسائر ائتمانية متوقعة لعامي ٢٠٢٢و ٢٠٢١.

مخاطر السوق

مخاطر أسعار السوق هي مخاطر تقلب قيمة الأدوات المالية نتيجة للتغيرات في أسعار السوق مثل أسعار صرف العملات الأجنبية وأسعار العمولات وأسعار الأوراق المالية التي تمثل حقوق الملكية، مما يؤثر على إيرادات المجموعة أو قيمة مقتنياتها من الأدوات المالية.

إن الهدف من إدارة مخاطر السوق هو إدارة التعرضات لمخاطر السوق ومراقبتها من خلال مقاييس مقبولة مع تعظيم العائد.

مخاطر العملات

هي مخاطر التغير في قيمة الأدوات المالية بسبب التغيرات في أسعار صرف العملات الأجنبية. تنشأ مخاطر العملات عندما يتم تقويم المعاملات التجارية المستقبلية والموجودات والمطلوبات بعملة غير العملات الوظيفية للشركات المجموعة وهي الجنيه الإسترليني والجنيه السوداني. إن تعرض شركات المجموعة لمخاطر العملات الأجنبية يعد محدوداً. لذلك، ترى إدارة المجموعة أن مخاطر العملة تقتصر على تعرضات ترجمة العملات التي يتم الاعتراف بها في قائمة الدخل الشامل الموحدة.

يتم مراقبة التقلبات في أسعار الصرف مقابل الجنيه الإسترليني والجنيه السوداني على أساس مستمر.

تمثل البيانات الكمية المتعلقة بتعرض المجموعة لمخاطر العملات كما في ٣١ ديسمبر ٢٠٢٢ ما يلي:

	الجنيه الإسترليني بالألف	الجنيه السوداني بالألف	ما يعادله بالريال السعودي بالألف
صافي الموجودات – ٢٠٢٢	(٧,٣٣٠)	٢,٧٧٣	(١٥,٢١٢)
صافي الموجودات – ٢٠٢١	(٧,٩٨٤)	٢,٧٠٩	(١٢,١٩١)

الحساسية

إن الأثر الناشئ من التغير في سعر الصرف بنسبة ١٠٪ للجنيه الإسترليني والجنيه السوداني، هو كما يلي:

	٢٠٢٢		٢٠٢١	
	١٠٪+ الريال السعودي بالألف	١٠٪- الريال السعودي بالألف	١٠٪+ الريال السعودي بالألف	١٠٪- الريال السعودي بالألف
الجنيه الإسترليني	(٣,٣١٠)	٣,٣١٠	(٣,٥٦١)	٣,٥٦١
الجنيه السوداني	١,٧٨٩	(١,٧٨٩)	٢,٣٤٢	(٢,٣٤٢)

مخاطر أسعار العمولات

هي التعرض لمخاطر تزايد تأثر التقلبات في أسعار العمولات السائدة على المركز المالي الموحدة للمجموعة وتدفقاتها النقدية. تحمل التسهيلات البنكية الإسلامية (مرابحات) والتسهيلات البنكية الأخرى بقيمة ٢,٠٣٣ ريال سعودي كما في ٣١ ديسمبر ٢٠٢٢ (٢٠٢١: ٩,٤٣٤ مليون ريال سعودي) رسوم عمولة التمويل المتغيرة وفقاً لأسعار السوق السائدة. تقوم إدارة المجموعة بمراقبة تقلبات أسعار العمولة بشكل مستمر.

الحساسية

يبين الجدول أدناه مدى حساسية الدخل للتغيرات المعقولة المحتملة بشكل معقول في أسعار العمولة مع ثبات كافة المتغيرات الأخرى:

	٣١ ديسمبر ٢٠٢٢ ريال سعودي بالألف	٣١ ديسمبر ٢٠٢١ ريال سعودي بالألف
زيادة بـ ١٠٠ نقطة أساس	٢٠,٣٢٩	٩٤,٣٤٢
انخفاض بـ ١٠٠ نقطة أساس	(٢٠,٣٢٩)	(٩٤,٣٤٢)

مخاطر السعر

بنشأ تعرض المجموعة لمخاطر السعر المتعلقة بالأوراق المالية من الاستثمارات المحتفظ بها من قبل المجموعة والمصنفة كأوراق مالية بالقيمة العادلة من خلال الدخل الشامل الآخر.

تقوم المجموعة لإدارة مخاطر الأسعار الناشئة عن الاستثمارات في الأوراق المالية، بتنويع استثماراتها فيما بين الأسهم المدرجة وفقاً للحدود المقررة من قبل المجموعة. إن أغلب استثمارات المجموعة مدرجة لدى السوق المالية السعودية (تداول). تقوم إدارة المجموعة بمراقبة التقلبات في أسعار الأسهم المتداولة بشكل مستمر.

الحساسية

يوضح الجدول التالي التأثير على حقوق الملكية نتيجة التغيرات في مؤشر أسعار الأسهم لدى تداول، مع بقاء جميع المتغيرات الأخرى ثابتة.

	٣١ ديسمبر ٢٠٢٢ ريال سعودي بالألف	٣١ ديسمبر ٢٠٢١ ريال سعودي بالألف
زيادة بنسبة ٥٪	٢٨٣,٢٢٧	٧٣٨,٢٤٤
نقص بنسبة ٥٪	(٢٨٣,٢٢٧)	(٧٣٨,٢٤٤)

مخاطر السيولة

إن مخاطر السيولة هي مخاطر أن تواجه منشأة ما صعوبات في تأمين السيولة اللازمة للوفاء بالالتزامات المتعلقة بالأدوات المالية. قد تنتج مخاطر السيولة عن عدم القدرة على بيع أحد الموجودات المالية بسرعة وبقيمة تقارب قيمته العادلة.

تدار مخاطر السيولة من خلال المتابعة المنتظمة بما يضمن توفر ما يكفي من الموارد المالية والتسهيلات البنكية والتسهيلات الائتمانية الأخرى للوفاء بأي التزامات مستقبلية للمجموعة.

وفيما يلي الاستحقاقات التعاقدية للمطلوبات المالية غير المخصومة في نهاية فترة التقرير:

تواريخ الاستحقاق التعاقدية للمطلوبات المالية كما في ٣١ ديسمبر ٢٠٢٢	ريال سعودي (بالألف) أقل من سنة واحدة	سنة واحدة – سنتان	سنتان – خمس سنوات	أكثر من خمس سنوات	المجموع	القيمة الدفترية
ذمم دائنة تجارية	١٦٩,٢٠٣	-	-	-	١٦٩,٢٠٣	١٦٩,٢٠٣
توزيعات أرباح مستحقة	٣٥,٠٨٣	-	-	-	٣٥,٠٨٣	٣٥,٠٨٣
مطلوب لطرف ذي علاقة	٤٢,٥٠٦	-	-	٢٤,٠٠٦	٦٦,٥١٢	٦٥,٤١٦
ذمم دائنة أخرى	٩١٧,٦٤٠	-	-	-	٩١٧,٦٤٠	٩١٧,٦٤٠
قروض	٩٩٣,٤٥٨	-	١,٠٣٩,٤٤٨	-	٢,٠٣٢,٩٠٦	٢,٠٣٢,٩٠٦
التزامات نقدية حق حق استخدام موجودات	٤٢,٠٢٦	٤٨,٢٦٦	٤٨,٢٦٦	-	١٣٨,٥٥٨	١٣٥,٥٥٨
المجموع	١,٦٠٠,٨١٦	١,٠٨٧,٧١٤	٤٨,٢٦٦	٢٤,٠٠٦	٣,٠٥٨,٨٥٢	٣,٠٥٨,٨٥٢

تواريخ الاستحقاق التعاقدية للمطلوبات المالية كما في ٣١ ديسمبر ٢٠٢١	ريال سعودي (بالألف) أقل من سنة واحدة	سنة واحدة – سنتان	سنتان – خمس سنوات	أكثر من خمس سنوات	المجموع	القيمة الدفترية
ذمم دائنة تجارية	١٦٢,٤٩٩	-	-	-	١٦٢,٤٩٩	١٦٢,٤٩٩
توزيعات أرباح مستحقة	٢١,٥٢٥	-	-	-	٢١,٥٢٥	٢١,٥٢٥
مطلوب لطرف ذي علاقة	١١٥,٣٦٤	-	٢٢,١٢٦	-	١٣٧,٤٤٠	١٣٧,٤٤٠
ذمم دائنة أخرى	٧٦,١٨٣	-	-	-	٧٦,١٨٣	٧٦,١٨٣
قروض	١,٧٨٣,٧١٦	٢,٠٠٢,٦٦١	٤,٣٦٤,٤٣٣	٢,١٤٢,٦٦٤	١٠,٣٣٣,٤٩٤	٩,٤٣٤,٢١٢
التزامات نقدية حق حق استخدام موجودات	٤٢,١٦٨	١٩,٣٠٣	-	-	٦١,٤٧١	٥٧,٨١٩
المجموع	٢,٢٠٢,٥١٥	٢,٠٢١,٩٦٤	٤,٣٨٦,٥٥٩	٢,١٤٢,٦٦٤	١٠,٥٣٣,٧٢٢	٩,٧٠٠,٧٧٨

٢ الشركات التابعة

الشركات التابعة هي المنشآت الخاضعة لسيطرة المجموعة. تسيطر المجموعة على منشأة ما عندما يكون للمجموعة حقوق أو تتعرض لعوائد متغيرة نتيجة مشاركتها في المنشأة إضافة إلى قدرتها على التأثير على تلك العوائد من خلال حقها في توجيه أنشطة المنشأة. ويتم تضمين حسابات الشركات التابعة في القوائم المالية الموحدة من تاريخ تحويل السيطرة إلى المجموعة حتى تاريخ توقف السيطرة.

٣ الشركات المستثمر بها وفقاً لطريقة حقوق الملكية

تتشمل حصص المجموعة في الشركات المستثمر بها وفقاً لطريقة حقوق الملكية على حصص في شركات زميلة ومشروع مشترك. إن الشركات الزميلة هي تلك المنشآت التي يكون للمجموعة تأثير جوهري على سياساتها المالية والتشغيلية دون أن يصاحب ذلك سيطرة أو سيطرة مشتركة.

يتم قيد الاستثمارات في الشركات الزميلة باستخدام طريقة حقوق الملكية. ويتم الاعتراف بها مبدئياً بالتكلفة والتي تشمل تكاليف المعاملة. وبعد الاعتراف المبدئي، تشتمل القوائم المالية الموحدة على حصة المجموعة في الربح أو الخسارة والدخل الشامل الآخر للمنشآت المستثمر بها وفقاً لطريقة حقوق الملكية، حتى تاريخ توقف التأثير الجوهري عليها.

٤ المعاملات المستبعدة عند التوحيد

يتم استبعاد الأرصدة والمعاملات داخل المجموعة، وأي إيرادات ومصاريف غير محققة تنشأ من المعاملات داخل المجموعة. ويتم استبعاد الأرباح غير المحققة الناتجة من المعاملات مع المنشآت المستثمر بها وفقاً لطريقة حقوق الملكية مقابل الاستثمار إلى حد حصة المجموعة في المنشأة المستثمر بها. يتم استبعاد الخسائر غير المحققة بنفس طريقة استبعاد الأرباح غير المحققة، ولكن فقط إلى الحد الذي لا يوجد فيه دليل على انخفاض القيمة.

٥ طريقة حقوق الملكية

وفقاً لطريقة حقوق الملكية المحاسبية، يتم الاعتراف بالاستثمارات مبدئياً بالتكلفة، ويتم تعديلها بعد ذلك للاعتراف بحصة المجموعة من الأرباح أو الخسائر الناتجة للاستحواذ في الربح أو الخسارة، وحصة المجموعة من حركات الدخل الشامل الآخر للشركة المستثمر فيها في الدخل الشامل الآخر. يتم الاعتراف بتوزيعات الأرباح المستلمة أو المدينة من شركات زميلة كانخفاض في القيمة الدفترية للاستثمار.

عندما تكون حصة المجموعة من خسائر الاستثمار وفقاً لحقوق الملكية مساوية لحصتها في المنشأة أو زائدة عنها، بما في ذلك أي ذمم مدينة أخرى طويلة الأجل وغير مضمونة، فإن المجموعة لا تحتسب أي خسائر أخرى، إلا إذا كانت قد تكبدت التزامات أو أجرت دفعات بالنيابة عن المنشأة الأخرى.

يتم استبعاد الأرباح غير المحققة من المعاملات بين المجموعة وشركاتها الزميلة بقدر حصة المجموعة في هذه المنشآت. كما يتم استبعاد الخسائر غير المحققة ما لم توفر المعاملة دليلاً على وجود انخفاض في قيمة الأصل المحول. لقد تم تعديل السياسات المحاسبية للمنشآت المستثمر بها وفقاً لطريقة حقوق الملكية عند الضرورة بما يضمن اتساقها مع السياسات المطبقة من قبل المجموعة.

(د) العملات الأجنبية

١ المعاملات والعملات الأجنبية

يتم ترجمة المعاملات التي تتم بالعملات الأجنبية إلى العملة الوظيفية الخاصة بشركات المجموعة باستخدام أسعار التحويل السائدة في تاريخ المعاملة.

يتم ترجمة الموجودات والمطلوبات النقدية بالعملة الأجنبية إلى العملة الوظيفية وفقاً لسعر الصرف السائد في تاريخ التقرير.

يتم ترجمة الموجودات والمطلوبات غير النقدية التي يتم قياسها بالقيمة العادلة بعملة أجنبية إلى العملة الوظيفية وفقاً لسعر الصرف عند تحديد القيمة العادلة. يتم ترجمة البنود غير النقدية التي يتم قياسها بالتكلفة التاريخية بعملة أجنبية باستخدام سعر الصرف في تاريخ المعاملة. يتم الاعتراف بفروقات العملة الأجنبية بشكل عام ضمن الربح أو الخسارة.

ومع ذلك، يتم الاعتراف بفروق العملات الأجنبية الناتجة من ترجمة البنود التالية ضمن الدخل الشامل الآخر:

- استثمارات حقوق الملكية المتاحة للبيع (فيما عدا انخفاض القيمة)، وفي هذه الحالة، يتم إعادة تصنيف فروق العملات الأجنبية التي تم الاعتراف بها في الدخل الشامل الآخر إلى الربح أو الخسارة).

٢ العمليات الأجنبية

يتم تحويل موجودات ومطلوبات العمليات الأجنبية للريال السعودي بأسعار الصرف في تاريخ التقرير. يتم تحويل إيرادات ومصاريف العمليات الأجنبية بأسلوب العمليات الأجنبية في الاقتصادات ذات التضخم المرتفع، إلى الريال السعودي بمتوسط أسعار الصرف للفترة الخاصة بالتقرير.

يتم تحويل إيرادات ومصروفات العمليات الأجنبية في الاقتصادات ذات التضخم المرتفع إلى الريال السعودي وفقاً لسعر الصرف في تاريخ التقرير. قبل ترجمة القوائم المالية للعمليات الأجنبية في الاقتصادات ذات التضخم المرتفع، يتم تحويل قوائمها المالية للفترة الحالية لتسجيل التغيرات في القوة الشرائية العامة للعملة المحلية. ويستند هذا التعديل على مؤشرات الأسعار ذات الصلة في تاريخ التقرير.

يتم الاعتراف بفروق العملات الأجنبية في الدخل الشامل الآخر وتتراكم في احتياطي الترجمة، باستثناء الحد الذي يتم فيه تخصيص فرق الترجمة إلى حقوق الأقلية في حصة مسيطرة.

عندما يتم استبعاد عملية أجنبية بالكامل أو جزئياً بحيث يتم فقدان السيطرة أو التأثير الجوهري، يتم إعادة تصنيف المبلغ المتراكم في الحقوق الخاصة المتعلق بهذه العملية الأجنبية إلى الربح أو الخسارة كجزء من الربح أو الخسارة عند الاستبعاد. إذا قامت المجموعة باستبعاد جزء من حصتها في شركة تابعة مع احتفاظها بالسيطرة، فإن النسبة ذات الصلة من المبلغ المتراكم ينسب مرة أخرى إلى حصة المجموعة في المنشأة المستثمر بها. يتم استبعاد الخسائر غير المحققة بنفس طريقة استبعاد الأرباح غير المحققة، ولكن فقط إلى الحد الذي لا يوجد فيه دليل على انخفاض القيمة.

٥ طريقة حقوق الملكية

وفقاً لطريقة حقوق الملكية المحاسبية، يتم الاعتراف بالاستثمارات مبدئياً بالتكلفة، ويتم تعديلها بعد ذلك للاعتراف بحصة المجموعة من الأرباح أو الخسائر الناتجة للاستحواذ في الربح أو الخسارة، وحصة المجموعة من حركات الدخل الشامل الآخر للشركة المستثمر فيها في الدخل الشامل الآخر. يتم الاعتراف بتوزيعات الأرباح المستلمة أو المدينة من شركات زميلة كانخفاض في القيمة الدفترية للاستثمار.

عندما تكون حصة المجموعة من خسائر الاستثمار وفقاً لحقوق الملكية مساوية لحصتها في المنشأة أو زائدة عنها، بما في ذلك أي ذمم مدينة أخرى طويلة الأجل وغير مضمونة، فإن المجموعة لا تحتسب أي خسائر أخرى، إلا إذا كانت قد تكبدت التزامات أو أجرت دفعات بالنيابة عن المنشأة الأخرى.

يتم استبعاد الأرباح غير المحققة من المعاملات بين المجموعة وشركاتها الزميلة بقدر حصة المجموعة في هذه المنشآت. كما يتم استبعاد الخسائر غير المحققة ما لم توفر المعاملة دليلاً على وجود انخفاض في قيمة الأصل المحول. لقد تم تعديل السياسات المحاسبية للمنشآت المستثمر بها وفقاً لطريقة حقوق الملكية عند الضرورة بما يضمن اتساقها مع السياسات المطبقة من قبل المجموعة.

(ه) الممتلكات والمعدات

١ الاعتراف والقياس

تقاس بنود الممتلكات والمصانع والمعدات بالتكلفة، والتي تشمل تكاليف الاقتراض المرسملة، ناقصاً الاستهلاك المتراكم وأي خسائر متراكمة الانخفاض القيمة.

عندما تختلف الأعمار الإنتاجية لأجزاء الهامة لبنود الممتلكات والمصانع والمعدات، يتم احتسابها كبنود منفصلة (مكونات رئيسية) ضمن بنود الممتلكات والمصانع والمعدات.

يتم الاعتراف بأي ربح أو خسارة عند استبعاد بند من بنود الممتلكات والمصانع والمعدات في الربح أو الخسارة.

٢ التكاليف اللاحقة

لا يتم رسملة التكاليف اللاحقة إلا عندما يكون من المرجح أن تدفق إلى المجموعة منافع اقتصادية مستقبلية مرتبطة بتلك التكاليف.

٣ الاستهلاك

يتم احتساب الاهلاك لتشطب تكلفة بنود الممتلكات والمصانع والمعدات ناقصتا القيمة المتبقية المقدرة باستخدام طريقة القسط الثابت على مدى أعمارها الإنتاجية المقدرة، ويتم الاعتراف بها عموماً في الربح أو الخسارة. يتم استهلاك الموجودات الموجرة على مدار فترة الإيجار أو أعمارها الإنتاجية أيهما أقصر ما لم يتأكد بشكل معقول بأن المجموعة سوف تؤول إليها الملكية في نهاية فترة الإيجار. ولا يتم استهلاك الأراضي.

فيما يلي الأعمار الإنتاجية المقدرة للممتلكات والمصانع والمعدات للفترة الحالية والفترات المقارنة:

- مباني ٢٥ - ٤٠ سنة
- تحسينات على المباني ٥ سنوات
- مصانع ومعدات طريقة وحدة الانتاج*، ٢٥-٤٠ سنة
- سيارات ٤ سنوات
- أدوات ومعدات ٣-٧ سنوات
- محطات التعبئة والموادات ٨ سنوات
- تركيبات وتجهيزات ١٣-٣ سنة
- تحسينات على مباني مستأجرة ٥ سنوات أو مدة عقد الإيجار، أيهما أقل

يتم مراجعة طرق الاستهلاك والأعمار الإنتاجية والقيم المتبقية في نهاية كل تقرير ويتم تعديلها عند الضرورة.

* إن بعض خطوط الإنتاج الخاصة بشركة الراجحي للصناعات الجديدية وشركة الجس الوطنية يتم استهلاكها باستخدام طريقة وحدات الإنتاج نظراً لأن النقص الفعلي في هذه الموجودات يتعلق بعدد الوحدات المنتجة عوضاً عن عدد السلوات التي تستخدم فيها.

٤ إعادة تصنيف لاستثمارات عقارية

عندما يتغير استخدام العقار من عقار يشغله المالك إلى استثمار عقاري، فإن العقار يعاد تصنيفه بالقيمة الدفترية وفقاً لذلك.

(أ) الانخفاض في قيمة الموجودات

لا تخضع الشهرة والموجودات غير الملموسة ذات العمر الإنتاجي غير المحدد

توزيع خمسة آلاف مظلة لقاصدي المسجد الحرام

إجراءات ميسرة لاستقبال الحجاج في المدينة المنورة

البلاد ـ المدينة المنورة

تواصل جوازات مطار الأمير محمد بن عبد العزيز الدولي، في المدينة المنورة، استقبال ضيوف الرحمن، وذلك عبر إجراءات ميسّرة، وأمس استقبلت جوازات المطار، رحلات ضيوف بيت الله الحرام القادمين من الهند وإندونيسيا، حيث أنهت إجراءات دخولهم بيسر وسهولة.

وواصلت "الجوازات" إجراءاتها السهلة والميسرة لاستقبال ضيوف الرحمن المستفيدين من "مبادرة طريق مكة"، حيث استقبلت رحلة جديدة من إندونيسيا.

وكانت "الجوازات" قد أعلنت جاهزيتها لإنهاء إجراءات ضيوف الرحمن لموسم حج هذا العام عبر منافذها الدولية الجوية والبرية والبحرية.

وشدّدت على تسّخير كافة إمكاناتها لتسهيل إجراءات دخول الحجاج، من خلال دعم منصّاتها في المنافذ بأحدث الأجهزة التقنية التي يعمل عليها كوادر بشرية مؤهلة بلغات ضيوف الرحمن.

من ناحية أخرى أعلنت وكالة شؤون المسجد الحرام بالرئاسة العامة لشؤون المسجد الحرام والمسجد النبوي، ممثلة بوكالة المسجد الحرام المساعدة للشؤون الإجتماعية، عن توزيع 5 آلاف مظلة على زوار وقاصدي بيت الله الحرام، ضمن مبادرة (مظلتك بين يديك).

وتقدم الوكالة العديد من المبادرات الاجتماعية لخدمة حجاج بيت الله الحرام وقاصدي المسجد الحرام، لتقديم أرقى وأفضل الخدمات الاجتماعية، وتوزيع الهدايا وتكثيف الأعمال والبرامج لخدمة ضيوف الرحمن، وتوفير جميع الخدمات وتسهيل الإجراءات ليؤدوا مناسكهم بكل يسر وسهولة.

وجاءت مبادرة توزيع المظلات ضمن حزمة من المبادرات التي تقدمها الرئاسة لضيوف الرحمن، والهدف منها هو تقديم الإهداءات لحجاج بيت الله الحرام والعمل على تقديم أفضل وأرقى الخدمات المناسبة لخدمة قاصدي المسجد الحرام.

إلى ذلك حددت المديرية العامة للجوازات، خطوات إصدار تصريح دخول العاصمة المقدسة "للمنشآت" عبر بوابة "مُقيم"، مشيرةً إلى أن الخدمة متاحة خلال موسم الحج فقط.

ونوهت المديرية إلى أنه يمكن إصدار التصريح عبر تسجيل الدخول على بوابة تصاريح دخول مكة، ثم اختيار أيقونة طلبات التصاريح، واختيار إضافة التصاريح، ثم إضافة البيانات.

وأضافت أن الخطوات تشمل أيضاً اختيار المراد التصريح له، وإضافة المرفقات المطلوبة، ثم تقديم الطلب، حيث ستتم معالجة الطلب وإشعار المستخدم عبر البريد الإلكتروني.

خطوات إصدار تصريح دخول العاصمة المقدسة

01 الخدمة متاحة خلال موسم الحج

02 اختيار المراد من التصريح له

03 إضافة المرفقات المطلوبة

«أم القرى»: دراسة عن عمر الرئة لدى المدخنين

البلاد ـ جدة

أنهت جامعة أم القرى دراسة بحثية أجراها الأستاذ المشارك بقسم العلاج الطبيعي في كليّة العلوم الطّبيّة التّطبيقيّة الدكتور أشرف عبد العال والفريق البحثي المشارك معه؛ حول وضع استراتيجيّات توعويّة متعدّدة ومختلفة في تنفيذ خطط وحملات الإقلاع عن التّدخين منها: إخبار المدخّنين الجامعيّين بأعمار رئتهم، وقصور أداء وظيفتها على المدى القصير والطويل؛ وذلك لرفع معدلات الإقلاع عن التّدخين والتّقليل من حالات الانتكاس التي قد تحدث لدى شريحة كبيرة منهم.

وشملت الدّراسة 142 مُتَطَوِّعاً من المدخّنين الجامعيّين في الجامعات بمنطقة مكّة المكرّمة بالمملكة العربيّة السُعوديّة؛ في الفترة من شهر أغسطس 2017 إلى 2019م، وتم تقسيمهم إلى مجموعتين، وتلقى المشاركون مقابلات تحفيزيّة، وقياس وظائف التنفس، وَأَرْقاماً أولية لوظائفهم الرئوية في كلتا المجموعتين، في حين تم إستثناء المجموعة الأولى بإخبارهم بعمر رئتهم، وتوضيح حالة الشّيخوخة المبكّرة لرئة المدخّنين فيها؛ للتّأكّد من فعاليّة هذه الخطوة في زيادة معدلات الإقلاع عن التّدخين.

ونتج عن الدّراسة عقب 6 أشهر من الاختبار تسجيل حالات إقلاع عن التّدخين بنسبة 23.6 % لدى المجموعة التي تم إخبارهم بعمر رئتهم، في حين سجلت المجموعة الأخرى نسبة 10 %، ولقياس نسبة الإقلاع بعد حالات الإنتكاس عقب مرور 6 أشهر أخرى بلغت نسبة المقلعين عن التّدخين 19 % في المجموعة الأولى، بينما زادت نسبة تراجع المجموعة الثّانية حتى بلغت 4.3 %!

ويؤكّد أهمية استخدام أساليب تطبيقيّة متنوعة في حملات التّوعية، للوصول إلى الأهداف المخطّط لها ورفع نسبة المقلعين عن التّدخين في المملكة العربيّة السُعوديّة.

جناح «هاوي» يرسو في مدينة تبوك

البلاد ـ تبوك

دشّنت البوابة الوطنية للهوايات "هاوي"، إحدى مبادرات برنامج جودة الحياة، جناحها التعريفي بمدينة تبوك، الذي يختتم أعماله اليوم الأحد ، في مجمع تبوك بارك، لتعريف الجمهور بأبرز خدمات بوابة "هاوي" وجهودها لتنمية وتفعيل قطاع الهوايات، وصولاً إلى تعزيز حيوية المجتمع ضمن مبادرات برنامج جودة الحياة لتحقيق مستهدفات رؤية السعودية 2030.

بهذه المناسبة، صرّح عناد بن سعد النفيعي، مسؤول التسويق والتواصل في البوابة الوطنية للهوايات "هاوي": إن هذه الجولة امتداد للجولات التي بدأتها البوابة في وقت سابق شملت عدة مناطق ومحافظات في المملكة، حيث تحطّ رحالها في مجمع تبوك بارك، قادمة من المدينة المنورة.

وأضاف النفيعي قائلاً: "تعمل البوابة على بناء بيئة محفّزة تجمع المتعة والفائدة والبيئة الآمنة الممكّنة لممارسة الهوايات، كما تمكّن الهواة من الجنسين من تسجيل هواياتهم، وتأسيس أندية للهوايات الخاصة بهم، وتقدم لهم كل الدعم لممارسة هواياتهم".ويضُم جناح "هاوي" في تبوك، عدداً من أندية الهواة في المجالات الثقافية؛ كالمسرح والفنون وصناعة الأفلام، إضافة إلى رياضات الألعاب الذهنية والشطرنج، حيث سيتعرف الزوار على الجهود التي تبذُلها البوابة في سبيل تطوير وتفعيل قطاع الهوايات على مستوى المملكة، من خلال أنشطة تفاعلية تشرح للزوار الخدمات التي تُقدّمها البوابة لدعم أندية الهواة بمختلف مجالاتها. وتجمع بوابة "هاوي" تحت مظلتها، 400 ناد للهواة متوزعين على 50 مدينة ومحافظة سعودية؛ لتبادل الخبرات وممارسة هواياتهم المختلفة التي تزيد على 180 هواية تحت إشراف 12 جهة حكومية.

أمانة الطائف تشرع في تنفيذ جسر النسيم

البلاد ـ الطائف

بدأت أمانة الطائف في الإعداد لتنفيذ المرحلة الأولى من مشروع جسر "النسيم" بتقاطع طريق الملك خالد مع شارع خالد بن الوليد،الذي يعدُّ أحدث مشاريع الأنفاق والجسور بالمحافظة، ويدعم جهود الأمانة في إسيابية الحركة المرورية في هذا المحور المهم الذي ينقل الحركة المرورية من جنوب المدينة إلى غربها وشمالها والعكس، وذلك ضمن خطة تحرير الحركة المرورية في المحاور والتقاطعات الرئيسية في أنحاء المحافظة.

ويخدم المشروع أكثر من 10 أحياء سكنية، منها النسيم والصناعية والجال والبيعة ومخطط الملك فهد والقمرية والسحيلي وجبرا والمنتزه وغيرها، كما يساعد في استيعاب التدفق المروري من وإلى طريق المطار، وطريق الجنوب، وطريق الحدائق، وطريق حسان بن ثابت، وشارع الجال، ووادي وج، والكثافة المرورية المنطلقة من وإلى شارع خالد بن الوليد.

وأوضح أمين الطائف المهندس ناصر بن ضيف الله الرحيلي أنه انطلاقاً من التوجيهات الكريمة لقيادتنا الرشيدة -أيدها الله- واهتمام صاحبِ السموُّ الملكي الأمير سعود بن نهار محافظ الطائف، ومتابعة معالي وزير الشئون البلدية والقروية والإسكان ماجد بن عبدالله الحقيل، في دعم مشاريع التطوير بما يخدم الوطن والمواطن بصورة أمثل، فإن الأمانة ومن واقع مسؤولياتها تقوم بجهود كبيرة في سبيل تعزيز كفاءة الحركة المروية، ودراسة تطوير مشاريع الطرق، وكذلك الدراسات التخطيطية والفنية والمرورية، ومن تلك الدراسات فكّ الإختناقات المرورية وتعّزيز حركة نقل المركبات من موقع إلى آخر بيسر وسهولة، الأمر الذي يعزّز البنية التحتية للخدمات البلدية، ويساعد في تحقيق المزيد من التطوير التنموي بالمحافظة.

إضاءات..

الذكاء في جيوبنا

زين أمين

تطبيقات الذكاء الإصطناعي أصبحت من الأمور المثيرة للدهشة والجدل والحيرة والخوف والترقّب لأطياف كثيرة من المجتمعات الإنسانية: علماء ومتخصصون وباحثون ومفكرون وفلاسفة الخ .. حتى البسطاء من البشر أصبح لديهم إهتمامات وترقّب ومفهوم خاص بهذه التكنولوجيا المتطورة ووظيفتها وتطبيقاتها ..

ونقصد بوظيفة الذكاء الإصطناعي، قدرة النُظم والبرمجيات على محاكاة الانسان في التفكير والتعلم من الخبرات والتجارب المتعددة السابقة حيث أن هذه البرمجيات وجدت طريقها لقطاعات متعددة من الأعمال والوظائف الإدارية والخدمية والبحثية والتحليلية . وبإختصار فإن الذكاء الإصطناعي يغطي جميع قطاعات ونشاطات حياة البشر تقريباً ويؤدي وظائفها بل ويفكر عنها ويؤّثر على قراراتها سلباً أو إيجاباً.

لكن يجب أن نفرّق بين الذكاء البشري المتعارف عليه والموجود في أدمغتنا وذلك الذي نقصده في هذا المقال حيث أن ذكاء اليوم خرج من القمقم وانتشر حولنا وفي كل مكان وتربع على عرش التكنولوجيا بشتى أنواعها وصورها وذلك بواسطة الآلة المتعلمة والأجهزة الملبوسة بل وأصبح يقبع في جيوبنا من خلال مليارات الهواتف الذكية والشرائح الإلكترونية والأجهزة المنزلية والطبية وأصبح يقترب من إستعمالات البشر اللحظية ويساعدنا في التحليل والتخطيط واتخاذ القرارات الشخصية نيابةً عن الإنسان في معظم الأعمال حتى الآن .

بالأمس عرض جوجل إستعمالات وتطبيقات الذكاء الإصطناعي من خلال مؤتمرها الخاص بالبرمجيات ولقد كان العرض مثيرا للدهشة والتفاؤل بأن الذكاء الإصطناعي ليس كله شر مستطير بل إنه وسيلة وأداة لراحة وخدمة الإنسانية في حياتها اليومية .

يقول جوجل إنك اليوم تستطيع أن ترى وتشاهد معالم الطرق والشوارع للعناوين والإتجاهات التي تقصدها كأنك تطير داخل طائرة درون وتستطيع أن ترد على بريدك الإلكتروني آلياً ولحظياً وفق مرئياتك دون جهد منك وأن تقوم بتعديل الصور ومقاطع الفيديو وفق رغباتك بالحذف أو الإضافة بل وتغيير نهايات الأفلام والمسلسلات بما تراه مناسبا لك ولثقافتك ومزاجك. وأن ترتدي الساعات والمجوهرات والملابس التي تنبؤك وتراقب أحوالك الشخصية والنفسية والعقلية. وتحميك من الطوارئ الصحية المفاجئة الخ .. وأخيرا ، الذكاء الإصطناعي لم يعد خيالاً علمياً أو برامج محشورة داخل الآلات والروبوتات بل إنه واقع معاش وحقيقة ملموسة لتحسين أحوال البشر وبالتالي يتيح لنا جودة عالية في الأداء والكم والكيف وفي أوقات قياسية مقارنةً بما تعوّدنا عليه.

3 مليارات دولار رأسمال الشركة السعودية العراقية للاستثمار

التعاون السعودي العراقي
مشروعات تنموية وفرص استثمارية

■ صندوق التنمية السعودي يضخ 1.5 مليار دولار ■ تأكيد مشترك على أهمية استقرار أسواق النفط العالمية

البلاد – جدة

تشهد العلاقات السعودية – العراقية ، مرحلة مهمة من التعاون الإقتصادي والتنسيق المشترك تجاه كل مايحقّق النماء والرخاء ومصالح الشعبين، تنفيذاً لتوجيهات القيادة في البلدين الشقيقين. وفي هذا الإطار جاءت النتائج المهمة لأعمال الدورة الخامسة لمجلس التنسيق السعودي العراقي التي انعقدت في جدة ، ترسيخاً لهذا التعاون ، وترأس الجانب السعودي الدكتور ماجد القصبي وزير التجارة، كما ترأس الجانب العراقي الدكتور محمد تميم نائب رئيس مجلس الوزراء وزير التخطيط. ومن خلال البيان المشترك يمكن رصد أهم نتائج هذه الدورة لمجلس التنسيق وملتقى الأعمال ، في تعّزيز التعاون الاقتصادي المشترك بين البلدين، وما سجله الجانب العراقي من تقدير لإعلان المملكة في "مؤتمر الكويت لإعادة إعمار العراق" الذي انعقد في فبراير عن تقديم مبلغ 1.5 مليار دولار .

أثمرت إجتماعات مجلس التنسيق وملتقى الأعمال السعودي العراقي ، العديد من الإتفاقيات ومذكّرات التعاون ، في ظل التوجهات القوية الداعمة لمزيد من المشروعات والفرص الإستثمارية، وأكد الدكتور القصبي، أن أعمال الدورة الخامسة للمجلس ناقشت جميع الملفات الاقتصادية والاستثمارية والتجارية إلى جانب الفرص والتحدّيات ، مشيراً إلى أن حجم التجارة بين البلدين ارتفع في عام 2022م إلى 1.5 مليار دولار ، وأن منفذ عرعر بات منفذاً شاملاً لمواكبة الزيادة في التبادل التجاري.

على الصعيد النفطي ، تحرص السعودية والعراق على التنسيق المشترك في مجموعة "أوبك بلس" الساعية إلى ضمان استقرار أسواق النفط العالمية ، وقد أشاد البلدان بالجهود الناجحة لدول للمجموعة في هذا الإتجاه، مؤكدين على أهمية استمرار هذا التعاون وضرورة التزام جميع الدول المشاركة باتفاقية "أوبك +"، بما يخدم مصالح المنتجين والمستهلكين لدعم نمو الاقتصاد العالمي.

وفي مجال الكهرباء ، ثمّن الجانبان تقدم عمل الفريق المشترك لتنفيذ مشروع الربط الكهربائي السعودي العراقي بقدرة 1000 ميجاواط وفق مبادئ الاتفاق الموقعة بين الجانبين.

أكد الجانبان على رفع وتيرة التعاون الاقتصادي والاستثماري للرقي بالعلاقات الاستثمارية لمستوى ما يمتلكه البلدان من فرص ومشاريع إستثمارية واعدة، في هذا السياق أعلن المهندس خالد الفالح وزير الاستثمار، إطلاق الشركة السعودية العراقية للاستثمار برأسمال 3 مليارات دولار والمملوكة بالكامل لصندوق الاستثمارات العامة.

من الجوانب المهمة أيضا ، تأكيد البلدين على بحث آفاق التعاون وفرص التكامل والسعي إلى بناء شراكات استراتيجية في المناطق الاقتصادية الخاصة بين المملكة والعراق من خلال العمل على إنشاء منطقة اقتصادية خاصة على حدود البلدين. كما أكدا على استمرار التعاون في مجال النقل والخدمات اللوجستية بين البلدين. وطالب الجانبان بتكثيف التعاون العلمي والمعرفي والتعليمي بين البلدين وتعظيم الإستفادة من البرامج والمبادرات السابقة، وإقامة الشراكات الأكاديمية والبحثية بين الجامعات ومؤسسات التعليم العالي في البلدين، وبناء 20 مبنى تعليمياً في العراق مع استعداد الجانب العراقي لتذّليل كل العقبات المباشرة بتنفيذ المشروع.

فرص استثمارية في التحلية

البلاد - الرياض

أمام أكثر من 43 جهة حكومية وخاصة و 3 آلاف مقاول ومستثمر من 16 دولة ، استعرضت المؤسسة العامة لتحلية المياه المالحة، رؤيتها ومشاريعها المستقبلية للنهوض بهذه الصناعة، واستغلال مواردها وتوظيفها بما يرتقي بالحياة ويضمن الاستدامة ، وذلك خلال مشاركتها في منتدى المشاريع المستقبلية الخامس الذي نظمته الهيئة السعودية للمقاولين.

وتناولت "التحلية" في مشاركتها القفزات التي تحققت بفضل الدعم الذي يلقاه هذا القطاع من القيادة الرشيدة، المتوائمة مع أهداف رؤية 2030 في تعظيم توطين الصناعات والابتكار ودعم ممكنات الريادة وجودة الحياة.

وسلّطت المؤسسة الضوء على الفرص الإستثمارية في قطاع صناعة التحلية، ومبادراتها والحلول المبتكرة التي تعزّز مسيرة الإبتكار والتطوير في هذه الصناعة ومستقبلها المليء بالفرص النامية والاستثمارات الواعدة لتي تتخطّى حدود الإنتاج إلى تحقيق الإضافة والمساهمة في مختلف الصناعات الوطنية.

الأسواق تترقب اجتماع "أوبك+"

أزمة الدين الأمريكي تدعم أسعار النفط

عواصم - وكالات

تشهد أسعار النفط تحسناً ، مع اقتراب المسؤولين الأميركيين من حسم اتفاق بشأن سقف الدين الحكومي، فيما تترقب الأسواق العالمية نتائج الاجتماع القادم لمجموعة "أوبك+" بشأن سياسة الإنتاج ، بما يعزّز استقرار السوق وتوازن الأسعار على المدى المنظور.

وارتفع خام برنت 69 سنتا أو 0.9 % إلى 76.95 دولار للبرميل عند التسوية "الجمعة" ، كما زاد خام غرب تكساس الوسيط الأميركي 84 سنتا أو 1.2 % إلى 72.67 دولار للبرميل.

وعلى أساس أسبوعي، سجل الخامان مكاسب للأسبوع الثاني على التوالي بلغت 1.7 % لبرنت و1.6 % لخام غرب تكساس الوسيط.

وسجلت مخزونات النفط الخام الأميركية الأسبوع الماضي ، انخفاضا كبيرا غير متوقع قدره 12.5 مليون برميل إلى 455.2 مليون برميل ، بعكس توقعات المحللين بارتفاع محتمل للمخزونات 800 ألف برميل. كما انخفضت مخزونات البنزين الأميركية 2.1 مليون برميل خلال الأسبوع الماضي لتصل إلى 216.3 مليون برميل ، وتراجعت مخزونات نواتج التقطير 600 ألف برميل إلى 105.7 مليون برميل.

من جهة ثانية مازالت الأسواق حذرة مع احتمال امتداد محادثات أزمة الدين الحكوي الأمريكي ، كذلك المخاوف المستجدة بشأن زيادة محتملة في أسعار الفائدة من جانب مجلس الاحتياطي الاتحادي (البنك المركزي الأميركي) الشهر المقبل ، والتي من شأنها أن تقلل الطلب بعد قراءة قوية لإنفاق المستهلكين والتضخم بالولايات المتحدة.

وكان قال الرئيس الأميركي، جو بايدن، ومفاوض جمهوري قد قالا إنهما يعكفان على التوصل لاتفاق بخصوص رفع سقف ديون الحكومة الأميركية البالغ 31.4 تريليون دولار، بعد أن حذرت وزارة الخزانة من أن التخلف عن السداد في الخامس من يونيو، يلوح في الأفق دون اتخاذ إجراء،

وبدون اتفاق، يمكن أن تواجه الولايات المتحدة تخلّفاً عن السداد له تداعيات كارثية.

رهن عقارات

استقبلت المحاكم في المملكة نحو 37.8 ألف طلب لفك رهن عقارات خلال الأشهر العشرة الماضية من العام الهجري الجاري، وذلك بمتوسط 126 طلبا يوميا. وبحسب إحصائيات لوزارة العدل استحوذت منطقة الرياض على 71.5 % من الطلبات والدعاوى، بـ27021 طلبا، تليها مكة المكرمة بـ3426 طلبا ، وفي المدينة المنورة 1339 طلبا.

لجان التظلمات

أطلقت وزارة المالية عبر موقعها الإلكتروني صفحة الأمانة العامة للجان نظام المنافسات والمشتريات الحكومية، لدعم عمل لجان التظلمات والمخالفات وطلبات تعديل الأسعار، تحقيقا للعدالة الناجزة في تظلمات ومخالفات المتنافسين، بما يعزز الشفافية والثقة لدى المتعاملين بالنظام، ولضمان الشفافية وتعزيزا للتنمية الاقتصادية.

ملتقى تبوك

تقدم نيوم من خلال قطاعاتها المشاركة بملتقى "تبوك الثاني"، بعنوان "مستقبل الإنسان والمكان"، تعريفات لمختلف البرامج التي تسعى لتحقيقها في تنمية المحتوى المحلي، وتحقيق التنمية الاقتصادية المستدامة، والأثر الاجتماعي والثقافي لبرامج نيوم، من خلال دعم المشاريع المحلية والموهوبين والشباب والشابات ورواد الأعمال.

شركة محمد عبدالعزيز الراجحي و أولاده للاستثمار
(شركة مساهمة سعودية مقفلة)

تقرير مجلس الإدارة ٢٠٢٢م

يسر مجلس إدارة شركة محمد عبد العزيز الراجحي وأولاده للاستثمار، تقديم التقرير السنوي للشركة عن السنة المالية المنتهية في ٣١ ديسمبر ٢٠٢٢، والذي يتضمن البيانات المالية السنوية المجمعة، حيث حققت الشركة بحمد الله وتوفيقه صافي أرباح عن العام ٢٠٢٢م مبلغ وقدره ٦٤٠,٤٧٨,٨٧٧ ريال وحققت نمو في الأرباح المبقاة بقيمة ٥ مليار ريال خلال العام ٢٠٢٢م، والتي تعكس قوة المركز المالي ونجاح إستراتيجية الشركة القائمة على تنويع مصادر الدخل وتعزيز موقف الشركة الريادي كما أن مجلس إدارة الشركة يتعهد بسلامة ونزاهة كافة البيانات المالية وكذلك التقارير ذات الصلة بنشاط الشركة.

وختاماً نعبر عن شكرنا و تقديرنا للقائمين على إدارة الشركة والعاملين على جهودهم خلال العام المنصرم ٢٠٢٢م ، سائلين المولى عز وجل أن يوفقنا جميعاً لخدمة هذا الصرح الاستثماري الكبير

،،، والله ولي التوفيق ،،،

مجلس الإدارة

,, نبذة عن الشركة ,,

تأسست شركة محمد عبد العزيز الراجحي للاستثمار منذ أكثر من ٦٠ عاماً ولها عدد من الشركات التابعة التي تعمل في مجالات صناعة الحديد والصلب، تعبئة مياه الشرب، الأجهزة المنزلية، المنتجات البلاستيكية، إلى جانب عدد من الاستثمارات المالية والعقارية والاستثمارات في قطاع الفنادق والسياحة والتشغيل العقاري.

وهي مجموعة سعودية مملوكة بالكامل لعائلة الشيخ/ محمد بن عبد العزيز الراجحي» رحمه الله «ومقرها الرئيسي في المملكة العربية السعودية بمدينة الرياض.

توزيعات الأرباح :

حسب تفويض الجمعية العمومية لمجلس الادارة بتاريخ ٢٠٢٢/٥/٣١م بصرف أرباح مرحلية للمساهمين للعام ٢٠٢٢م والأعوام القادمة متى رأى ذلك.

عليه تم صرف أرباح على المساهمين للسنة المالية المنتهية في ٢٠٢٢/١٢/٣١م، بواقع ١,٤٨ ريال للسهم الواحد بإجمالي وقدرة ٤٩٠,٠١١,٠٠٨ ريال، بما يعادل ١٤,٨ ٪ من رأس المال والتي تم توزيعها على المساهمين خلال السنة المالية المنتهية في ٢٠٢٢/١٢/٣١م.

المكافآت وبدل حضور اجتماعات المجلس واللجان :

أولاً : تم صرف مكافأة لأعضاء المجلس واللجان للسنة المالية المنتهية في ٢٠٢٢/١٢/٣١م بإجمالي مبلغ ٧٢٥,٠٠٠ ريال سعودي ، بما يتوافق مع السياسة المعتمدة ولم تشمل اعضاء المجلس واللجان من الملاك.

اعضاء المجلس	المنصب	بدلات حضور الجلسات	مكافأت العضوية ٢٠٢٢م	الاجمالي
المكرم / يزيد محمد الراجحي	رئيس مجلس الادارة	-	-	-
المكرم / بدر محمد الراجحي	العضو المنتدب ونائب رئيس مجلس الإدارة	-	-	-
المكرم / عبدالعزيز محمد الراجحي	عضو مجلس الادارة	-	-	-
المكرم / ماجد بن صالح محمد الراجحي	عضو مجلس الادارة	٧٠,٠٠٠ريال	٢٠٠,٠٠٠ ريال	٢٧٠,٠٠٠ريال
المكرم / محمد بن سعد بن داود	عضو مجلس الادارة	٧٠,٠٠٠ريال	٢٠٠,٠٠٠ ريال	٢٧٠,٠٠٠ريال
اعضاء اللجان	المنصب	بدلات حضور الجلسات	مكافأت العضوية ٢٠٢٢م	
المكرم / ماجد بن صالح محمد الراجحي	رئيس لجنة المراجعة	٣٠,٠٠٠ ريال	٣٥,٠٠٠ ريال	٦٥,٠٠٠ريال
المكرم / محمد بن سعد بن داود	عضو لجنة المراجعة	٣٠,٠٠٠ ريال	٣٠,٠٠٠ ريال	٦٠,٠٠٠ريال
المكرم / محمد عبد العزيز السمان	عضو لجنة الطرح	٣٠,٠٠٠ ريال	٣٠,٠٠٠ ريال	٦٠,٠٠٠ريال
إجمالي البدلات والمكافأت عن العام ٢٠٢٢م				٧٢٥,٠٠٠ريال

ثانياً : بناء على تحقيق نجاحات كبيرة ومتنوعة على مستوى المجموعة وتحقيق نمو في الأرباح المبقاه بقيمة(٥ مليار ريال) خلال العام ٢٠٢٢م وكذلك النجاح في تخفيض الربط الزكوي للمجموعة عن السنوات ٢٠١٢-٢٠١٨ من ٤٥٠ مليون ريال ليصبح ١٢,٧ مليون ريال وتسوية الزكاة المستحقة، وتقديراً للجهود الكبيرة المبذولة من أعضاء مجلس الإدارة التي كانت السبب الرئيسي (بعد توفيق الله) في النجاحات المحققة للمجموعة نوصي بالموافقة على مقترح صرف مكافأة استثنائية بنسبة ١,١٪ من نمو الارباح المبقاة المحققة بقيمة ٥ مليار ريال للعام ٢٠٢٢م وبواقع ٦٥ مليون ريال لكل عضو من أبناء محمد عبد العزيز الراجحي (أ/ بدر ، أ/عبد العزيز،أ/يزيد).

مراجع الحسابات للعام ٢٠٢٢م

تم تعيين السادة /برايس وترهاوس المراجع القانوني كمراجع لحسابات شركة محمد عبدالعزيز الراجحي وأولاده للإستثمار عن العام ٢٠٢٢م. بموجب موافقة الجمعية العمومية في اجتماعها بتاريخ ٢٠٢٢/٣/٣م.

أردوغان أم أوغلو.. من يحسم إنتخابات الرئاسة التركية؟

الشعب يترقّب جولة الإعادة

البلاد - وكالات

يترقب الشعب التركي اليوم (الأحد) جولة الإعادة للإنتخابات الرئاسية، التي يسعى الرئيس التركي المنتهية ولايته رجب طيب أردوغان من خلالها لتمّديد حكمه إلى عقد ثالث، في ظل زخم يبدو أنه يسير لصالحه بعد أن انتهت الجولة الأولى بتقدّمه على منافسه مرشح المعارضة كمال كليتشدار أوغلو.

ويعزّز فرص أردوغان في الفوز الأغلبية البرلمانية التي حصل عليها حزب العدالة والتنمية الحاكم وحلفاؤه في 14 مايو، بينما قويت حظوظه، بعد أن حصل على دفعة دعم أخرى بفضل إعلان السياسي القومي سنان أوغان، الذي حل ثالثاً في الجولة الأولى من انتخابات الرئاسة، تأييد الرئيس التركي في جولة الإعادة، فيما حصل كليتشدار أوغلو، على دعم جديد أيضاً من حزب الظفر، بالإضافة إلى تحالف من ستة أحزاب معارضة منها حزب الشعب الجمهوري الذي يتزعمه، فماذا الذي ينتظر تركيا بعد هذه الانتخابات التي لن تحدّد فقط من سيقود البلاد، بل طريقة حكمها وإلى أين يتجه إقتصادها ومسار سياساتها الخارجية.

ومنذ تولي أردوغان الحكم قبل سنوات، أبعد البلاد تديرجياً عن نهج مؤسسها كمال أتاتورك العلماني. كما ركّز الصلاحيات في رئاسة تنفيذية مقرها قصر يضم ألف غرفة على مشارف أنقرة، وترسم السياسات فيما يخص الشؤون الاقتصادية والأمنية والمحلية والدولية. واقتصادياً يتخوف العديد من الخبراء من أن يتمسك أردوغان بسياسته السابقة، بخفض أسعار الفائدة، ما سيؤدي بالتالي إلى مزيد من التضخّم، الذي بلغ أعلى مستواه في 24 عاماً، كما يتوقعون هبوط الليرة التي وصلت أصلا إلى عُشر قيمتها مقابل الدولار على مدار العقد الماضي.

في المقابل، تقدم المعارضة التي تشكّلت بوجه الرئيس المنتهية ولايته وعوداً مختلفة تماماً، فقد تحالف حزبا المعارضة الرئيسيان، حزب الشعب الجمهوري العلماني والحزب الصالح القومي المنتمي ليمين الوسط، مع أربعة أحزاب أصغر على أساس برنامج من شأنه إلغاء الكثير من السياسات التي ميّزت حكم أردوغان، إذ تعهدت هذه الأحزاب بإعادة إستقلال البنك المركزي وإلغاء سياسات أردوغان الإقتصادية غير التقليدية، كما وعدت بتفكيك رئاسته التنفيذية والعودة للنظام البرلماني السابق، فضلا عن إرسال اللاجئين السوريين إلى بلدهم.

وحصل كيليتشدار أوغلو على 44.9 % في الجولة الأولى مقابل 49،5 % لأردوغان، ما يعكس الدعم القوي الذي يتمتع به هذا الأخير على الرغم من تفاقم أزمة غلاء المعيشة واستطلاعات الرأي التي أظهرت قبل الإنتخابات تقدم كليتشدار أوغلو. فيما عزت استطلاعات الرأي في وقت لاحق تلك النتيجة إلى زيادة غير متوقعة في دعم القوميين وقت التصويت.

ليبيا.. طائرات مسيرة تقصف الزاوية

البلاد - وكالات

تعرّضت مدينة الزاوية في غرب ليبيا للمرة الثانية على التوالي لقصف جوي، شنّته القوات الموالية لحكومة الوحدة الوطنية، برئاسة عبد الحميد الدبيبة، ضمن عملية عسكرية قالت إنها تهدف لمطاردة المهرّبين وتطّهير الساحل الغربي للبلاد من العصابات الإجرامية.

وقالت مصادر محليّة، إن الطيران المسيّر قصف أمس (السبت)، مواقع تابعة لميليشيات مسلحة واسعة النفوذ، وشاحنات تهريب وقود، فيما أظهرت مقاطع فيديو وصور متداولة من مواقع التواصل الاجتماعي تصاعداً كثيفاً لأعمدة الدخان من المواقع المستهدفة.

وأعلنت وزارة الدفاع التابعة لحكومة طرابلس، أنها نفّذت ضربات جوية دقيقة وموجهة، ضد أوكار عصابات تهريب الوقود، وتجارة المخدرات، والإتجار بالبشر، في منطقة الساحل الغربي، من دون تقديم تفاصيل أخرى. في حين ندّد مجلس النواب الذي مقره بشرق البلاد بما سمّاه هجوماً نفّذته، وفق قوله، الحكومة على منزل النائب علي أبوزريبة. بدوره، استنكر أبوزريبة، وهو معارض لحكومة الدبيبة تلك الغارة.

من جهتها، اعتبرت بعثة الأمم المتحدة أن هذه الأحداث تشكّل تذّكيراً بالحاجة الملحّة لليبيا إلى توّحيد المؤسسات الأمنية والعسكرية وتمّينها وجعلها خاضعة للمساءلة من أجل ضمان سلامة واستقرار الشعب الليبي في جميع أنحاء البلاد.

أوكرانيا.. استهداف مسؤولين وقصف متبادل

البلاد - وكالات

تشهد مقاطعة بريانسك الروسية المحاذية للحدود الأوكرانية تطورات ميدانية على مدى اليومين الماضيين بشأن تسلّل قوات أوكرانية لأراضيها، بينما استهدفت طائرة مسيّرة سيّارة تابعة لمكتب وزير الدفاع الروسي في بريانسك، مشيرةً إلى مقتل شخصين، فيما نفى حاكم مقاطعة بريانسك الروسية، أمس (السبت)، تسلل قوات أوكرانية إلى أراضي الإقليم المحاذي للحدود الأوكرانية.

وكتب حاكم منطقة بريانسك، ألكسندر بوغوماز، عبر قناته على "تليغرام": إن ثلاث بلدات قصفت من أراضي أوكرانيا، وبعد ذلك تم استهداف نقاط إطلاق النار التابعة للقوات الأوكرانية"، مضيفاً حول المعلومات الواردة عن محاولة تسلل مجموعة تخريب واستطلاع أوكرانية إلى المنطقة: "هذه المعلومات لا يمكن الإعتماد عليها. لم تكن هناك محاولات للتسلل إلى من أوكرانيا".

جاء ذلك بعد يومين من إعلان السلطات الروسية، إحباط ما قالت إنها محاولة مجموعة أوكرانية للتسلل إلى أراضي مقاطعة بريانسك المحاذية للحدود مع أوكرانيا، في ثاني حادثة من نوعها خلال شهر. وأعلنت موسكو أن البلدة تعرضت لهجوم من جانب القوات الأوكرانية، فيما رجّحت كييف أن تكون العملية من تنفيذ الأجهزة الخاصة الروسية أو مجموعات معارضة لسياسات الكرملين. وقال حاكم مقاطعة بريانسك، ألكسندر بوغوماز، إن قوات الأمن أحبطت محاولة قامت بها مجموعة تخريب واستطلاع أوكرانية للتسلل عبر الحدود إلى أراضي المقاطعة.

وشغل الهجوم الأوكراني المضاد الأوساط السياسية إلى حدّ كبير خلال الفترة الماضية بعد أن تضاربت الأنباء حول تاريخه. فعقب تأكيد الرئيس الأوكراني فلوديمير زيلينسكي قبل أيام، أن قواته لن تبدأ قتالاً لطرد القوات الروسية من الشرق الأوكراني قريباً، وتشّكيك قائد مجموعة فاغنر الروسية، يفغيني بريغوزين بهذا الكلام، مؤكداً أن الهجوم المضاد بدأ فعلاً، أتى الرد الأوكراني ثانية، حيث أعلن أمين مجلس الأمن القومي والدفاع الأوكراني أوليكسي دانيلوف لهيئة الإذاعة البريطانية، أن بلاده باتت مستعدة لشنّ هجومها المضادّ الذي طال انتظاره ضدّ القوات الروسية.

البلاد
فجر
الصحافة السعودية

رئيس مجلس الإدارة
خالد عبد الرحيم المعينا
almaeena@albiladdaily.com

المدير العام
محمود أحمد محمد
mahmoud@albiladdaily.com

رئيس التحرير
حمد صالح مطبقاني
hamad@albiladdaily.com

المقر الرئيسي
مبنى سعد حلمي أبو خضرة
شارع الملك فهد (الستين)
info@albiladdaily.com

الإدارة
ص.ب: 6340 جدة 21442
ad@albiladdaily.com

التحرير
ص.ب: 6340 جدة 21442
wr@albiladdaily.com

الإعلانات التجارية
جوال: 0503612115
جوال: 0557696678

الإعلانات الفردية
تيلفون
0126711000
0126700444

فاكس
0126716241

Email
fardia@albiladdaily.com

الاشتراكات والتوزيع
جوال: 0554470037
sub@albiladdaily.com

الرقم الموحد
0122614494

تمكين كوادر وطنية لتحقيق مستهدفات رؤية 2030

«معهد الصناعات الغذائية» يفتح نافذة جديدة للتوطين

البلاد ـ جدة

يعمل معهد الصناعات الغذائية على توّسيع دائرة تلك الشركات خلال الفترات المقبلة من أجل ضخ كوادر شبابية في معادلة عالم صناعة الغذاء.

وإيماناً من المعهد بحقوق المجتمع ودور القطاع التدريبي في رفع جودة الحياة وتمّكين كوادر وطنية، لتحقيق مستهدفات رؤية السعودية 2030، كما يسعى المعهد إلى المساهمة بشكل فعال في جميع المبادرات التطوعية سواء الوطنية أو الثقافية أو الصحية أو الاجتماعية. ولا تزال الخطوات مستمرة باستدامة فيما يخص المسؤولية الاجتماعية لضمان الوصول إلى مليون متطوع بـ200 فاعلية يتم تنظيمها لتخدم جميع فئات المجتمع بشكل فعال.

وَتَواصَلاً مع جهوده الحثيثة في التوطين وقّع المعهد إتفاقية تدريب وتوظيف مع شركة درة التنمية المتقدمة المتخصصة في صناعة السكر على مستوى الخليج، من خلال وضع آلية تعاون مشترك في تعّزيز وتمّكين وتوظيف الكادر السعودي في عدد من التخصصات الصناعية التي تتناسب مع احتياج الشركة.

وتأتي هذه الاتفاقية ضمن مبادرات المعهد في توطين صناعة الغذاء في المملكة، حيث تهدف إلى تمكين وتأهيل الكادر السعودي، وتعزيز برامج التدريب، ودعم خطط التوطين في صناعة الغذاء، بما يحقق متطلبات سوق العمل في توفير الفرص للشباب. وقع الاتفاقية من جانب معهد الصناعات الغذائية المدير التنفيذي إبراهيم العقيلي، ومثّل شركة درة التنمية المتقدمة مدير الخدمات المشتركة طلال القرني، بحضور عدد من مسؤولي المعهد والشركة.

يذكر أن معهد الصناعات الغذائية هو أحد برامج المركز الوطني للشركات الإستراتيجية بشراكة نوعية بين المؤسسة العامة للتدريب التقني والمهني وشركة المراعي وبدعم من صندوق الموارد تنمية الموارد البشرية "هدف"، وعلى مدار سنوات عقد عدة شراكات توظيف مع العديد من الشركات بهدف تدريب الكوادر السعودية في مجال صناعة الغذاء.

إلى ذلك شهدت السنوات الماضية تحولاً جذرياً فيما يخص سوق العمل وتنمية الكوادر السعودية، حيث قامت المؤسسة العامة للتدريب المهني والتقني، بإنشاء عدد من المعاهد التدريبية في مختلف المجالات، أبرزها في عالم صناعة الغذاء من خلال إنشاء معهد الصناعات الغذائية.

ويُعدّ المعهد الذي تأسس عام 2011م، أحد برامج المركز الوطني للشراكات الإستراتيجية بشراكة نوعية بين المؤسسة العامة للتدريب التقني والمهني والقطاع الخاص، وبدعم من صندوق الموارد البشرية "هدف".

ويهدف المعهد إلى تأهيل كوادر سعودية متخصصة ومهنية في قطاع صناعة الغذاء عن طريق نظام أكاديمي مهني، قادر على إشباع سوق العمل بمتخصصين في مجال صناعة الغذاء التي تعتبر من أكبر الصناعات داخل المملكة.

ويقدِّم معهد الصناعات الغذائية برنامجاً لمدة سنتين ونصف للعمل في مجال صناعة الغذاء، ويضم المعهد 7 تخصصات رئيسة وهي: "تقنية الإنتاج الغذائي، وتقنيات المزارع، وصيانة المعدات، وبرنامج سلاسل الإمداد، والصحة والسلامة المهنية، والمحاسبة، وتنقية إنتاج المياه"، تتضمن 17 فرعا تقدم بمستوى تدريب متوازن. وفعّلت المملكة في الفترة الماضية العديد من قرارات التوطين لكثير من المهن الموجودة في سوق العمل بالمملكة وبالأخص عالم صناعة الغذاء لما يمثله من أهمية كبيرة.

وسعى المعهد منذ البداية في تصميم المناهج التدريبية بحيث يمكن استيعابها من غالبية المتدربين لتلبية احتياج سوق العمل من الطاقات السعودية المتخصصة في القطاع الغذائي بما يتماشى مع خطط التوطين.

وتخرج من المعهد حتى العام الجاري، 1400 كادر وطني يشارك في سوق العمل بفاعلية، وفي العديد من الشركات المحورية في منظومة صناعة الغذاء. ولضمان نجاح فاعلية التوّطين داخل سوق صناعة الغذاء، كان لابد من تفّعيل شراكات قوية وإستراتيجية مع عدد من الشركات الكبرى في ذلك التخصص التي وصلت إلى 12 مؤسسة منها، المراعي، ونادك، والصافي، وأراسكو، والوزين، وشركة الألبان المتحدة، وموارد، وفرسان، ودرة التنمية المتقدمة، وآفاق الغذاء، ومجموعة لحاء و CGS.

استقطاب أكبر شركة في العالم لتصنيع منتجات اللحوم

«مدن»

تعزز الأمن الغذائي للمملكة

البلاد - الرياض

تواصل الهيئة السعودية للمدن الصناعية ومناطق التقنية "مدن" منذ العام 2001م تطوير الأراضي الصناعية متكاملة الخدمات، إذ تشرف حالياً على 36 مدينة صناعية في أنحاء المملكة، تضم أكثر من 4 آلاف مصنع منتج وتحت الإنشاء والتأسيس، بجانب إشرافها على المجمّعات والمدن الصناعية الخاصة، كما تعمل على تطوير منظومتها الإستثمارية وتعزيزها بمعايير برنامج جودة الحياة لمواكبة تطلعات شركائها بالقطاع الخاص وتمكين دور المرأة والمنشآت الصغيرة والمتوسطة وريادة الأعمال، وَاتِّساقاً مع جهودها لتعزيز الأمن الغذائي سبق أن أبرمت الهيئة السعودية للمدن الصناعية ومناطق التقنية "مدن"، عقد تخصيص أرض صناعية على مساحة أكثر من 25 ألفاً م 2 في المدينة الصناعية الثانية بجدة لصالح إحدى الشركات العالمية لتصنيع منتجات اللحوم ومشتقاتها.

وسيسهم المشروع في تعزيز منظومة تصدير المنتجات الوطنية، وتلبية إحتياجات السوق المحلية من منتجات اللحوم المختلفة بإجمالي 50 ألف طن سَنَوِيّاً. وفي هذا الصدد نجد أن "مدن" تمتلك التقنيات والآليات والجاهزية، على جذب وتوطين الصناعات النوعية ذات القيمة المضافة للاقتصاد الوطني، خاصةً في القطاعات الإستراتيجية المهمة، مثل: الصناعات الغذائية التي تحقق أهداف الإستراتيجية الوطنية للصناعة، في ظل رؤية السعودية 2030. كما أن المشروع من شأنه دعم تكاملية سلاسل إمداد صناعة الغذاء، من خلال تسهيل وجذب المستثمرين إلى المناطق المستهدفة بتوطين الصناعات الغذائية، بالإضافة إلى توفير الخدمات اللوجستية الداعمة والخدمات المشتركة التي تعمل على رفع كفاءة المصانع الغذائية ضمن هذه التجمعات وتعزيز إسهامها في منظومة التصدير الوطنية.

من ناحية أخرى، فإن "مدن" منذ إطلاق رؤية السعودية 2030 نجحت في رفع أعداد المصانع الغذائية والمشروبات في مدنها الصناعية بنسبة 200 % من 318 مصنعاً إلى ما يقارب 1000 مصنع بين منتج وتحت الإنشاء يوجد أغلبها في القطاع الغربي بعدد 482 مصنعاً، فيما يستحوذ القطاع الأوسط على 315 مصنعاً و118 مصنعاً من نصيب القطاع الشرقي.

كما أن الصناعات الغذائية بالمدن الصناعية في المملكة تتميّز بالتنوع والجودة العالية وفق أفضل المعايير الصحية المعتمدة، لتشمل اللحوم بأنواعها والمخبوزات والألبان والعصائر الطازجة والمشروبات ومنتجات الحمّية والحلويات وغيرها.

أكدوا أن القطاع يستوعب 20 ألف عامل.. مستثمرون

500 مصنع للعصائر في المملكة بحلول 2030

جدة ـ ياسر خليل

توقع مستثمرون في قطاع الغذاء أن تتجاوز مصانع العصائر في السعودية أكثر من 500 مصنع بحلول عام 2030م، في ظل النمو الكبير الذي يشهده القطاع، وتضاعف استهلاك المشروبات الطازجة والمعلبة، بدافع من التطور اللافت في قطاعات السياحة والترفيه والفندقة، ومع استقبال المملكة ما يقارب من 20 مليون زائر ومعتمر وحاج بشكل سنوي.

وأكد رجل الأعمال خالد باسهل أنه على الرغم من عدم وجود إحصاءات دقيقة عن عدد مصانع العصائر المنتشرة في أكثر من 36 مدينة صناعية سعودية خلال الوقت الحالي، إلا أن التقديرات تؤكد أنها تجاوزت 300 مصنع، توظف ما يقارب من 20 ألف شخص، وتساهم في رواج عدد كبير من القطاعات، بينها الزراعة والتجارة، كما تدعم صناعات أخرى منها الورق والبلاستيك والعديد من الخدمات المساندة، ولفت إلى أن مصانع العصائر تشكل ما يقارب من ربع مصانع الأغذية التي وصلت نهاية العام الماضي إلى 1200 مصنع تقريباً من إجمالي 3724 مصنعاً في جميع أنحاء المملكة، وفقاً للإحصاءات الرسمية لهيئة المدن الصناعية "مدن" التي وقعت 6687 عقداً صناعياً واستثمارياً، وأحدثت قفزة نوعية كبيرة في الصناعة السعودية بشكل عام والصناعات المرتبطة بالأمن الغذائي تَحْدِيداً.

وأشار الاقتصادي سليمان عطالله بطيحان البلوي أن صناعة العصائر من الصناعات المهمة في السعودية، وتشهد نموًا ملحوظًا في السنوات الأخيرة، نظرًا لزيادة الإقبال على استهلاكها بشكل عام، ويعود ارتفاع الطلب على العصائر في السعودية إلى عدة أسباب، منها الزيادة في الوعي الصحي لدى المستهلكين، والرغبة في تناول الأطعمة والمشروبات الصحية، وكذلك الزيادة في عدد السكان والحاجة إلى مشروبات صحية لتلبية احتياجاتهم الغذائية، وأكد أنها تعد أحد أهم الصناعات الرئيسية في المنتجات الغذائية التي بلغت 87 مليار ريال وفقاً لتقرير صادر في العام الماضي عن وزارة الصناعة والثروة المعدنية، ما يشكل 8 % من إجمالي حجم الاستثمارات في القطاع الصناعي، مبيناً أن مصانع المنتجات الغذائية نمت، وباتت تشكل 11 في المائة من إجمالي عدد المصانع في المملكة، وتساهم في توفير أكثر من 82 ألف وظيفة.

واعتبر قطاع صناعة العصائر في المملكة من أهم القطاعات الحيوية والمهمة، حيث يوفر الكثير من فرص العمل والاستثمار، ويعمل القطاع بشكل كبير على تحقيق الاكتفاء الذاتي في إنتاج العصائر المحلية وتوفيرها للمستهلكين بأسعار مناسبة، ويتميز القطاع بالتنوع والابتكار.

خالد باسهل

سليمان البلوي

هاني الجفري

معتصم أبو زنادة

وأوضح المستشار الإقتصادي والقانوني هاني الجفري أن صناعات العصائر في المملكة تعتمد بشكل كبير على المنتجات المحلية، حيث يتم استخدام الفواكه المحلية مثل البرتقال والتفاح والرمان، في حين يتم استيراد بعض المواد الأخرى مثل الأناناس والمانجو والفراولة، ولتلبية الإحتياجات اللازمة لإنتاج العصائر، ولفت إلى أن الدولة تساعد قطاع صناعة العصائر عبر توفير الدعم اللازم للمصانع، وتسهيل عمليات الاستيراد والتصدير، مما ساعد القطاع على النمو بشكل كبير، نظرًا للزيادة المستمرة في الإقبال على استهلاك العصائر ومع التوسع الكبير في مشاريع السياحة والترفيه والإيواء والفندقة، متوقعاً أن يتزايد اهتمام المستهلكين بالعصائر الطبيعية.

وأكد رجل الأعمال معتصم أبو زنادة أن هيئة المدن الصناعية تقوم بعمل كبير، لكن من المهم أن تكون هناك خريطة واضحة وأرقام واضحة للمستثمرين حول الكثير من المصانع المتخصصة، مشيراً إلى أنه استناداً على المعلومات الصادرة عن هيئة الجمارك، فإن العصائر السعودية يتم تصديرها إلى أكثر من 30 دولة في منطقة الشرق الأوسط وحول العالم، لافتاً إلى أنه من أهم الدول التي أشارت إليها الجمارك هي الإمارات ومصر والأردن واليمن والكويت ولبنان والبحرين وليبيا، والولايات المتحدة الأمريكية والمملكة المتحدة وفلسطين وتايلاند وسنغافورة وغينيا بيساو، وغيرها، متوقعاً أن يتجاوز حجم الصادرات أكثر من مليار ريال، وأن يشهد نمو كبير خلال السنوات المقبلة، ويصل إلى معدلات قياسية مع حلول عام 2030م.

ونوه بالدعم السخي الذي تقدمه الدولة للقطاع الصناعي بشكل عام والصناعات الغذائية، ومنها المشروبات والعصائر على وجه الخصوص، وقال: "توفر حكومتنا الرشيدة المحفزات والدعم اللازم، من أجل تعزيز الاكتفاء الذاتي في الإنتاج الصناعي وتوفير فرص العمل وتحقيق التنمية الإقتصادية، ومن تلك المحفّزات برنامج دعم التصنيع الهادف إلى دعم الشركات الصناعية وتعزيز قدرتها التنافسية.

بالتزامن مع الإجازة المدرسية المطولة

الـ«سيتي ووك» تواصل عروض الفرح والمغامرات

البلاد ـ جدة

تواصل منطقة السيتي ووك في تقويم فعاليات جدة 2023، عروضها المميزة مع بدء الإجازة المدرسية المطوّلة، واستقبال الزوار والسائحين، وسط أجواء من الفرح والمغامرات والجلسات العائلية.

ومن المنتظر أن تشهد مواقع الإحتفالات إقبالاً كبيراً من الأسر والشباب للإستمتاع بالعروض والألعاب المتنوّعة.

وتقدم منطقة "سيتي ووك" العديد من العروض والفعاليات التي تمنح الزوّار فرصة الإستمتاع بالخيارات المتعددة المتوفرة فيها، ومشاهدة الفعاليات الترفيهية، وتجربة المغامرات والعروض المشوّقة، والألعاب المتنوعة، بالإضافة إلى مجموعة مميزة من المتاجر والمطاعم والمقاهي.

كما يتجه محبو العروض الفنية والمسرحية والغنائية في منطقة "السيتي ووك" للمسارح والمواقع التي تلبّي رغباتهم بعروضها اليومية المتنوعة.

وتتميّز المنطقة بمناسبة فعالياتها لمختلف الأعمار، وتلبيتها لكل الأذواق والرغبات، كما توفر الخدمات المتكاملة لزوّارها لقضاء أوقات لا تنسى من المتعة والترفيه.

وضمن الفعاليات المصاحبة لفعالية أبطال WWE ، إفتتحت الهيئة العامة للترفيه، مدينة الأبطال التي تتيح للجماهير فرصة مقابلة النجوم، والإنغماس في عالم الـ WWE من خلال حزمة من الألعاب والتجارب الممتعة، مثل برج الأبطال الذي يضم ألعاب القفزة العالية من ارتفاع 12م إلى "ترامبولين"، وجدار التسلق، و"الزيبالين"، إضافة إلى صالة"K2 WWE" التي تحتوي على مجموعة من ألعاب الفيديو، وألعاب الكرنفال.

وتضم مدينة الأبطال أيضا مسرح دي جي التفاعلي، وتجربة الحلبة الخاصة، إذ تتضمن إحدى حلبات WWE الحقيقة ليتمكن الزوار من معايشة أجواء النجومية من خلال اختيار الموسيقى وتجربة الدخول بأسلوب نجومهم المفضلين، في حين يوفر متجر WWE أحدث إصدارات الأحزمة، وعددًا من المنتجات الحصرية.

وُشيدت مدينة الأبطال خارج قبة جدة سوبر دوم، لتستقبل الزوار في مدينة جدة .

هيئة الأدب تختتم«برنامج أنت التدريبي»

البلاد ـ الرياض

اختتمت هيئة الأدب والنشر والترجمة أمس الحزمة الأولى من برنامج "أنت" التدريبي، بتخريج الدفعة الأولى من البرنامج الذي يستهدف المهتمين في مجالات الأدب والنشر والترجمة من متخصصين، وهواة، ويافعين. واستعرضت الهيئة خلال حفل أقامته بهذه المناسبة منجزات المرحلة الأولى من البرنامج محتوية على خمس دورات تدريبية في رسم قصص الأطفال واليافعين، وأساسيات الكتابة الفلسفية، وأدب الرحلات، وأدب الإثارة والجريمة وأدب الخيال العلمي. ويعمل البرنامج التدريبي على تنمية المهارات في مجال الكتابة الإبداعية، والترجمة الإحترافية، وتنمية المهارات المهنية المتعلقة بالنشر، من خلال إقامة ورش العمل التدريبية التفاعلية التي تُركز على أساليب الكتابة الإبداعية لمختلف الأجناس الأدبية، إضافةً إلى أنواع الترجمة الاحترافية، والتقنية بطرق مبتكرة وجذّابة. ويشتمل البرنامج الذي تتواصل أنشطته حتى 22 يونيو على عدد من المجالاتِ الأساسية متوزعة على تسع عشرة حقيبة تدريبية لكل من المتدربِ والمدرب .

75 ألف زائر لمعرض الزهور بالجبيل الصناعية

البلاد ـ الجبيل الصناعية

شهدت فعاليات معرض الزهور الذي تنظّمه الهيئة الملكية بالجبيل على شاطئ الفناتير الجنوبي بمدينة الجبيل الصناعية إقْبالاً لافتاً من الزوار في يومه السابع الذي بلغ أكثر من 75،000 ألف زائر.

ويُشارك في المعرض الذي يستمر حتى الـ 31 من شهر مايو الحالي، 100 جهة، بـ 11 رُكْناً للتعريف بالطريقة المُثلى لزراعة الشتلات والزهور وتأثيث الحدائق، ويستعرض المعرض 50 مشروعًا ناشئًا لدعم وتشجيع المشاريع الصغيرة والمتوسطة وعرض خيارات متنوعة من المشاريع المميزة لزواره، ويتضمن مساحة فنية لـ 30 فَنّاناً تَشْكِيلِيّاً لِإبراز المواهب الإبداعية المحلية وتشجيعها على التطور وتنمية مهاراتها إلى جانب العديد من المساحات الأخرى للتغذية البصرية، والجلسات الشاطئية.

فيما يتخلّل المعرض 6 فعاليات مصاحبة كالعروض الكرنفالية، وورش العمل، والفنون البصرية، والألعاب الإلكترونية، والألعاب الهوائية، بالإضافة إلى عربات الطعام المتنقلة، وخصّصت اللجنة المنظمة فعاليات لنشر ذوقيات الحدائق والمتنزهات لتوعية مرتاديها بالسلوكيات والممارسات الذوقية كالمحافظة على النظافة، ومراعاة الخصوصية، واتباع التعليمات التي تكفل للجميع الاستمتاع وفق الذوقيات.

دعوة المساهمين لحضور اجتماع الجمعية العامة غير العادية
لشركة محمد عبدالعزيز الراجحي و أولاده للاستثمار
(شركة مساهمة مقفلة)

يسرُّ مجلس إدارة شركة محمد بن عبدالعزيز الراجحي وأولاده للاستثمار دعوة المساهمين لحضور اجتماع الجمعية العامة غير العادية للشركة المقرر عقدها بمشيئة الله بمقرّ الشركة الرئيسي بمدينة الرياض، حي السليمانية، طريق الأمير ممدوح بن عبدالعزيز، مجمع الصفوة التجاري، بوابة رقم (١)، الدور الثالث، في تمام الساعة الخامسة من مساء يوم الاثنين بتاريخ ٢٠٢٣/٦/١٩ الموافق١٤٤٤/١٢/١هـ وذلك للمناقشة والتصويت على البنود التالية:

١- التصويت على تقرير مجلس الإدارة عن السنة المالية المنتهية في ٢٠٢٢/١٢/٣١ م.
٢- التصويت على القوائم المالية للشركة عن السنة المالية المنتهية في ٢٠٢٢/١٢/٣١ م.
٣- التصويت على تقرير مراجع الحسابات عن السنة المالية المنتهية في ٢٠٢٢/١٢/٣١ م.
٤- التصويت على إبراء ذمة أعضاء مجلس الإدارة عن أعمال الشركة خلال السنة المالية المنتهية في ٢٠٢٢/١٢/٣١ م.
٥- التصويت على تقرير لجنة المراجعة عن أعمال الشركة خلال السنة المالية المنتهية في ٢٠٢٢/١٢/٣١ م.
٦- التصويت على تعيين مراقب الحسابات شركة برايس ووترهاوس كوبرز من بين المرشحين لمراجعة القوائم المالية عن السنة المالية المنتهية في ٢٠٢٣/١٢/٣١ م بأتعاب قدرها ٤٠٨,٨٤٠ ريال سعودي.
المرشحين: (أ) أرنست ويونج باتعاب قدرها ٥٥٠,٠٠٠ ريال (ب) BDO باتعاب قدرها ٤٧٠,٠٠٠ ريال (ت) برايس ووتر هاوس باتعاب قدرها ٤٠٨,٨٤٠ريال.
٧- التصويت على ما تم صرفه من توزيعات أرباح مرحلية على المساهمين عن السنة المالية المنتهية في ٢٠٢٢/١٢/٣١ م بواقع ١,٤٨ ريال للسهم الواحد بإجمالي وقدره ٤٩٠,٠١١,٠٠٨ ريال، بما يعادل ١٤,٨ ٪ من رأس المال والتي تم توزيعها على المساهمين خلال السنة المالية المنتهية في ٢٠٢٢/١٢/٣١ م.
٨- التصويت على توصية مجلس إدارة الشركة بتخفيض رأس مال الشركة بإلغاء أسهم الخزينة البالغ عددها ٤,٧٢٠,٥٨٨ سهمًا بقيمة اسمية قدرها ١٤٧,٢٠٥,٨٨٠ ريال، وفقًا لتقرير مراجع حسابات الشركة ، وذلك على النحو التالي:
- رأس المال قبل التخفيض ٣٠٠,٥٥٨,٨٢٤ (ثلاثة مائة مليون وخمسمائة وثمانية وخمسون الف وثمانمائة وأربعة وعشرون سهم) بقيمة ٣,٠٠٥,٥٨٨,٤٢٠ ريال (ثلاثة مليار وخمسة ملايين وخمسمائة وثمانية وثمانون الف واربعمائة وعشرون ريال).
- رأس المال بعد التخفيض ٢٨٥,٨٣٨,٢٣٦ (مئتان وخمسة وثمانون مليون وثمانمائة وثمانية وثلاثون الف ومئتان وستة وثلاثون سهمًا) بقيمة ٢,٨٥٨,٣٨٢,٣٦٠ ريال (اثنان مليار وثمانمائة وثمانية وخمسون مليون وثلاثمائة واثنان وثمانون الف وثلاثمائة وستون ريال).
٩- التصويت على تعديل المادة (٧) من النظام الأساس والمتعلقة برأس مال الشركة لتتوافق مع تخفيض رأس مال الشركة.
١٠- التصويت على تعديل المادة (٨) من النظام الأساس والمتعلقة بالاكتتاب في الأسهم لتتوافق مع تخفيض رأس مال الشركة.
١١- التصويت على تعديل المادة ١٢ من النظام الأساسي الخاصة بتداول الأسهم بتعديل الفقرة ٥ بحق المساهم من أصحاب الصفة الاعتبارية بتحويل كامل أسهمه لشخص مؤسس الشركة الاعتبارية المقيدة بسجل مساهمين الشركة
١٢- التصويت على تفويض مجلس الإدارة بصرف أرباح مرحلية للمساهمين للسنة المالية ٢٠٢٣م متى رأى ذلك.
١٣- التصويت على المكافأة السنوية لاعضاء مجلس الإدارة واللجان للسنة المالية المنتهية في ٢٠٢٢/١٢/٣١ م والمكافأة الاستثنائية لبعض أعضاء مجلس الإدارة وذلك بإجمالي مبلغ ١٩٥,٧٢٥,٠٠٠ريال سعودي لما تحقق من نمو في الأرباح المبقاة بقيمة ٥ مليار ريال خلال العام ٢٠٢٢م.
١٤- التصويت على اعتماد نظام مكافأت أعضاء مجلس الإدارة للأعوام ٢٠٢٣ وما بعدها .
١٥- التصويت على تفويض مجلس إدارة الشركة بالترخيص لأعضاء مجلس الادارة بالتعاملات والعقود مع أطراف ذات علاقة وفقا للضوابط الواردة باللائحة التنفيذية لنظام الشركات.
١٦- التصويت على الأعمال والعقود التي تمت في العام ٢٠٢٢ م بين الشركة وبين شركة يزيد الراجحي واخوانه للاستثمار والتطوير العمراني والتي لدى رئيس مجلس الإدارة يزيد بن محمد عبد العزيز الراجحي مصلحة فيها عقد ايجار عدد ٣اوحدة سكنية ومكتبية بقيمة ايجارية سنوية ٧٩٦,٨٠٠ ريال)مع امتناعه عن التصويت.
١٧- التصويت على الأعمال والعقود التي تمت في العام ٢٠٢٢ م بين الشركة وبين الأستاذ/ يزيد بن محمد الراجحي - رئيس مجلس الإدارة عقد ايجار عدد ٥وحدة سكنية بقيمة ايجارية سنوية ١١٦,٥٧٦ ريال)مع امتناعه عن التصويت.
١٨- التصويت على الأعمال والعقود التي تمت في العام ٢٠٢٢ م بين الشركة وبين الأستاذ/ بدر بن محمد عبد العزيز الراجحي - عضو مجلس الإدارة (عقد ايجار عدد ٢وحدة سكنية بقيمة ايجارية سنوية ٣٩٠,٠٠٠ ريال)مع امتناعه عن التصويت.
١٩- التصويت على الأعمال والعقود التي تمت في العام ٢٠٢٢ م بين الشركة وبين الأستاذ/ماجد صالح عبد العزيز الراجحي -عضو مجلس الإدارة)عقد ايجار عدد اوحدة سكنية بقيمة ايجارية سنوية ٦٠,٠٠٠ ريال) مع امتناعه عن التصويت.
٢٠- التصويت على العقود والأعمال التى تمت في العام ٢٠٢٢م بين أحد شركات المجموعة وبين الأستاذ/ ماجد بن صالح محمد عبد العزيز الراجحي – عضو مجلس الإدارة (عقد شركة الصقر للخدمات الامنية الخاصة عدد ٣ عقود خدمات أمنية مع فنادق المجموعة بقيمة إجمالية ١,٤٩٦,٥٩١ ريال) مع امتناعه عن التصويت

وفي حال عدم اكتمال النصاب اللازم لانعقاد الجمعية فيعقد اجتماع ثاني بعد ساعة من انتهاء المدة المحددة لانعقاد الاجتماع الأول، ويرجى من المساهمين الذين يتعذر حضورهم في الموعد المحدد ويرغبون في توكيل غيرهم ممن لهم حق حضور الاجتماع (من غير أعضاء مجلس الإدارة أو موظفي الشركة التنفيذيين أو المكلفين بالقيام بصفة دائمة بعمل فني أو إداري لحسابها) إرسال التوكيلات أو التفاويض اللازمة مصدقة من الغرفة التجارية أو من جهة العمل على عنوان الشركة وذلك قبل موعد الاجتماع بثلاثة أيام على الأقل مع ضرورة إحضار أصول الوكالات أو التفاويض والبطاقات الشخصية للتأكد من صحة التمثيل.

نموذج توكيل / تفويض

السادة / شركة محمد عبدالعزيز الراجحي و أولاده للاستثمار المحترمين
أنا المساهم / ..... (الاسم رباعياً أو أسم الشركة أو المؤسسة كما هو مبين في سجلها التجاري) الموقع أدناه بموجب (السجل المدني / السجل التجاري) رقم ..... وتاريخ .... / .... / ..... وبصفتي أحد مساهمي شركة محمد عبدالعزيز الراجحي و أولاده للاستثمار والمالك لعدد (.....) سهما قد وكلت السيد / ..... (الاسم رباعياً) و (هو من غير أعضاء مجلس الإدارة أو موظفي الشركة التنفيذيين أو المكلفين بالقيام بصفة دائمة بعمل فني أو إداري لحسابها) لينوب عني في حضور اجتماع الجمعية العامة غير العادية للشركة المقرر عقدها بمشيئة الله بمقر الشركة بالرياض في تمام الساعة الخامسة من مساء يوم ..... بتاريخ ../../١٤٤٤هـ الموافق ../../٢٠٢٣م والموافقة على جدول أعمال الجمعية نيابةً عني والتوقيع على كافة المستندات المطلوبة والضرورية واللازمة لإجراء الاجتماع . كما يسري هذا التوكيل للاجتماع الثاني في حال تأجيل الاجتماع. حرر في .../.../.....
الاسم : ..... التوقيع : .....
الصفة : ..... التصديق : .....

منع استعمال الديزل في السيارات

لجنة صحية تقرر ضرر الديزل على الجهاز التنفسي

تقرر منع استعمال الديزل في السيارات التى تعمل لنقل الحجاج .. شكلت لجنة صحية لمناقشة الخطاب الذى تلقته وزارة الصحة من وزارة الاوقاف والحج حول رغبة بعض اصحاب السيارات المخصصة لنقل القادمين الى المملكة لاداء فريضة الحج والزيارة فى تبديل مكائن سياراتهم بمكائن اخرى تعمل بالديزل .

وبعد دراسة خطاب وزارة الحج والاوقاف ودراسة خطاب رئيس الهيئة الطبية العامة ومناقشة الموضوع من كافة الوجوه تقرر عدم الموافقة على استبدال مكائن السيارات التى تعمل بالبنزين بمكائن تعمل بالديزل فى سيارات نقل الحجاج بعد ان ثبت للجنة ضرر الديزل على الجهاز التنفسى ..

وقد شكلت اللجنة الصحية من السادة مدير عام وزارة الصحة رئيسا ، ومدير عام الصحة الوقائية ، والمدير الفنى لمكتب وزير الصحة ، ومدير ادارة الصحة الدولية ، ومدير مؤسسة الطب الشرعى ومدير الشئون الصيدلة اعضاء .

ذكريات
الصوت الغائب
فى محادثات الوحدة

- بقية ص ١ -

فكرة الوحدة والقيم عليها ، وان مصالح الفرقاء قد أثيرت ونوقشت الامصلحة واحدة هى المصلحة الحقيقية للامة العربية ، ولو قدر لهذه المصلحة ان تجد فعلا من يتكلم باسمها لقالت لهم ، ايها السادة : دعونا من الحديث عن الاحقاد والجراحات وابسطوا على مائدة البحث القضايا العربية الرئيسية سواء أكانت خارجية ام داخلية وتحدثوا عن ايجاد حلول لها ، ثم انظروا بصدق أين تلتقون واين تختلفون ، وعلى أضواء اللقاء والاختلاف يمكن ان تحدد طبيعة الوحدة وشكلها ، ولو ان البحوث اتجهت هذا الاتجاه لحققت فوائد كبرى أقلها ان تكون محاضرها دراسات مستفيضة للواقع العربى بكل مشاكله وملابساته ، ومحاولات واضحة لايجاد الحلول لتلك المشاكل وهو جهد ان عجز مرة عن الوصول الى النتيجة المرجوة كان مصدر دراسة وفائدة لاية محاولة فى المستقبل .

اما ما نشر حتى الآن من الوثائق فلا يخرج عن كونه معاتبات شخصية ومداورات سطحية لا تحمل فائدة لاحد الا ماتحمله المقالات الصحفية والتعليقات الاذاعية فى المعركة المحتدمة فى الوطن العربى .

حقا !. لو أمكن لصوت الشعب العربى ان يتسرب الى اروقة المباحثات لقال لهم ذلك ، ولقال لهم ايضا : اتقوا الله فى آمال هذه الامة التى اولتكم الزمام وخصتكم بالثقة فلا تشغلوها بتافه القول وصغير الخصام ، ولاتزرعوا بأيديكم غراس حقد جديد وانتم تحاولون ازالة القديم ، فقد كفى والله ما كان ..

1383-5-2هـ

المؤتمر الثانى لبحث مشاكل التعليم الجامعى

(من خالد التركى)

سيعقد فى بيروت فى ٢٣ سبتمبر المؤتمر الثانى من سلسلة المؤتمرات التى سوف تعقد لبحث مشاكل التعليم الجامعى .

هذا وسوف يمثل جامعة الملك سعود الاستاذ عبدالله الوهيبى الامين العام للجامعة والاستاذ عبد المحسن المنقور المستشار الثقافى فى بيروت .

×-×-×

تأجيل موعد امتحان الدور الثانى بالجامعة

صرح مصدر مسؤول بالجامعة عن تأجيل موعد امتحان الدور الثانى فى جميع الكليات الى يوم الاثنين ١٢-٥-٨٣ والذى كان من المفروض ان تبدأ فى ٧-٥-٨٣

×-×-×

تعيين ١٧ معيدا فى جامعة الرياض

صرح مصدر مسؤول بجامعة الملك سعود بأن الجامعة سوف تعين سبعة عشر معيدا هذا العام وسوف يتم توزيعهم على الكليات بحيث يكون نصيب كلية العلوم ستة معيدين - اربعة لقسم الجيولوجيا واثنين لقسم الاحياء - واربعة لكلية الآداب .

وزير الصحة يطلع على التفصيلات الكاملة لاستعدادات الحج

مكة المكرمة - مكتب البلاد :

تضع الآن كل الجهات فى الدولة كامل الاستعدادات لاستقبال موسم الحج وتوفير الخدمات والراحة لضيوف بيت الله الحرام .

وقد كانت وزارة الصحة من ضمن الاجهزة التى عملت على توفير كل الاستعدادات من الآن .. فقد علم محرر البلاد بمكة المكرمة ان مديرية الشئون الصحية بمنطقة مكة المكرمة قد أنجزت وضع البرامج المفصلة عن الترتيبات المتخذة بالمستشفيات والمراكز الصحية فى منطقة مكة المكرمة وبقية مناطق الحج .

وقد رفع سعادة الدكتور محمد أمين مقيم مدير الشئون الصحية بمكة المكرمة الى معالى الدكتور يوسف الهاجرى وزير الصحة كافة هذه البرامج لاعتمادها ومن ثم ابلاغ الاطباء بعد ذلك بها للتمشى بموجبها وكذلك الموظفين الفنيين منهم والاداريين .

نداء من هيئة صندوق البر بمكة المكرمة

تنتهز هيئة صندوق البر بمكة فرصة هذا الشهر الكريم فتذكر المواطنين المشتركين فى مساعدة هذا الصندوق والمتبرعين الذين تعودوا مده بالعون ان يتفضلوا مشكورين ببعث اشتراكاتهم وتبرعاتهم الى الصندوق فى مقره بعمارة النور . أو مكتبة الثقافة بمكة أو مصرف الشيخ عبد العزيز كعكى ونسأل الله لهم افضل الثواب ..

ما رأى المرور بمكة

مكة - مكتب البلاد :

سيارات خطوط البلدة بمكة التى دخلت التنظيم وكتب على جوانبها خطوط السير المحدود لاتجاهاتها اصبحت اغلبها هذه الايام تعمل فى خطوط العمرة دون ان تتقيد بأوامر التنظيم التى اصبحت فى حكم المنتهى .

1385-9-18هـ

اختفاء الادوية من صيدليات المستشفيات

تعانى منطقة مكة مشكلة جديدة بسبب اختفاء الكثير من الادوية فى صيدليات المستشفيات الحكومية .

الكثير من الادوية والعلاجات المطلوب صرفها للمرضى قد انتهت من مستودعات مندوبية الوزارة فى مكة وبالتالى من الصيدليات .

المرضى يكلفون بشراء الادوية من الاسواق التجارية .. فى الوقت الذى يقال فيه بان مستودعات المناطق الاخرى متخمة بالمطلوب من الادوية والعلاجات المنوعة .

ومما يذكر ان مندوبية مكة قد اعلنت ذلك للوزارة فى اكثر من خطاب .. وان الوزارة قد سبق لها ان عممت على جميع المندوبيات لتحويل ما لديها من أدوية فائضة الى منطقة مكة للاستفادة بها وصرفها للمرضى .. غير ان قاعدة الاحتياط لم تدفع بسوى القليل مما هو مطلوب .

المشكلة نجمت لتأخر موعد استيراد الادوية السنوية خمسة اشهر عن موعدها المحدد فى كل عام .

الاستاذ فؤاد شاكر

وصل من بيروت مساء أمس الاول الاستاذ فؤاد شاكر بعد ان قضى فترة العيد هناك .

—((✦✦✦))—

اين الصيانة ؟

طرق المشاعر عموما فى حاجة الى صيانة .. فلقد تعرضت خطوط الاسفلت خلال العام الحالى لاضرار السيول والامطار والعواصف الرملية ..

خبير في شئون الجوازات والجنسية

تقدم مكتب الامم المتحدة للمجلس الاعلى للتخطيط بثمانية اسماء لوزارة الداخلية لتختار أحدها ليكون خبيرا فى شئون الجوازات والجنسية وينتظر ان تقوم وزارة الداخلية باختيار الشخص المناسب حتى يتسنى للخبير الحضور فى أقرب فرصة .

1383-10-11هـ

تقدير وتشجيع

على اثر المطاردة التى قام بها العريف محمد بن عبد الله الدوسرى والمواطن خالد بن خليوى المطيرى للسائق الذى دهس الشخص المدعو - زيد السير - والذى سبق ان نشرنا عنها فى عدد مضى ..

فقد صدر امر سمو امير منطقة الرياض سلمان بن عبد العزيز بترفيع العريف محمد بن عبد الله الدوسرى الى رتبة - نائب - مع منح المواطن مكافأة مادية تشجيعا لهما ورفعا لمعنويتهما ، والبلاد تقدم شكرها لسمو أمير الرياض ، وتهنىء النائب بتلك المنحة الكريمة .. وترجو له ولزملائه مزيدا من التوفيق والنجاح فى خدمة هذه الامة .

-x-x-x-

اهمال

المنطقة الممتدة امام الدكاكين التى لم يشملها مشروع التوسعة من شارع سويقه .. يخيم عليها الدمار والخراب الذى لحق بها اثر عمليات الهدم لجانب منها من اجل مشروع توسعة الحرم . الانقاض والحفر اوقفت اصحاب المتاجر عن فتحها .

مطلوب من الجهة المختصة تمهيد المنطقة ومسحها بالتركتر ليفتح التجار معارضهم بعد ان مضى نصف العام دون ان يستفتحوا .

★★★

مكافحات الحريق

وصلت الدفعة الاولى من مكافحات الحريق التى استوردتها مديرية المطافىء من الولايات المتحدة الامريكية .

المكافحات الجديدة مزودة بأحدث الآلات الخاصة بمكافحة الحرائق بأنواعها وتجرى الآن التدريبات على استعمالها فنيا .. وعسكريا ..

الوقاية من الامراض تمتلىء المستشفيات

كل يوم بالاطفال المرضى والمصابين بالعاهات، كل ذلك لان أهلهم قصروا في حقهم ولم يحصنوهم ضد الامراض . فبادر بأخذ اللقاحات اللازمة لاطفالك .

عقد قران

تم فى ليلة الثلاثاء الموافق ١٨-٦-٨٣ عقد قران الشاب السيد عبد الحميد احمد السراج على كريمة الشيخ عبد العزيز زبيدى .. فبالرفاء والبنين

1383-6-21هـ

ذكرى

السيد حسن كتبى استاذ كبير ، غنى عن التعريف ، منذ كان وسيظل فى مقدمة ادباء هذه البلاد ..

تفضل وناقشنى - كما لو كنت شخص زيدان ! - فيما كتبه قبل ايام عن « الاجير » فى شخصه العزيز - لصحيفة (البلاد) .

وقال الصديق : انه يحتج احتجاجا صارخا على كلمة « الاجير » واستعمالها فى دنيا الصحافة ، فانها - اى الصحافة - لا تنهض الا على أكتاف أهل الفكر والقلم .. فما ينبغى وصف أحدهم بالاجير فى مثل هذا النهوض ..

قلت : ربما كان هذا حقا .. ولكن وصف « الاجير » ان كان ، لا يعيب رجل الفكر والقلم فيما اظن ..

ان العقاد - مثلا - يكتب فى صحيفة « الاخبار » ويتقاضى نظير هذه «الخدمة» اجرا مقررا من اصحاب هذه الصحيفة ..

فقاطعنى السيد بانهم - عدا ذلك - يلتمسون « خدمة » العقاد ابرع وارق واكرم التماس . . ثم لا ينكرون انه المتطول ، لان عمل الفكر لا يقوم بثمن ..

وكان فى حماسه لكرامة القلم اكبر من النقاش ، ثم من ضياع وقت قصير رايته فيه بعد زمن طويل .. وهذا من « القصور الاخوى » الذى يلوح شبه متفق عليه بين الناس .. والاصدقاء .. فى هذه الايام !

ثم ان الموضوع يعنى الاستاذ الصديق زيدان فى الدرجة الاولى ، فهو اجدر بحومة الجدل والنقاش فيه ..

والاستاذ حسن كتبى صاحب فكر .. وقلم ظل محجوبا عن الناس من وقت طويل ..

قلت : ارجو ان تكتب ما تقول .. وتفضل .. وقبل الرجاء ..

فانتظروا مناقشة كلمة « الاجير » فى دنيا الصحافة .. بقلمه الحى .. فى اسلوب جزل .. رشيق .. ؟

محمد عمر توفيق

1380-5-11هـ

ناس .. وأخبار ..

● يسافر صباح اليوم الى الطائف سعادة وكيل وزارة الخارجية بالنيابة الاستاذ محمد ابراهيم مسعود .

● يسافر اليها كذلك سعادة وكيل وزارة البترول والثروة المعدنية الاستاذ هشام ناظر .

● يسافر الى الطائف صباح اليوم ايضا سعادة وكيل وزارة المالية والاقتصاد الوطنى الاستاذ ايوب صبرى .

● يسافر الى الطائف صباح اليوم سعادة وكيل وزارة البترول للثروة المعدنية الدكتور فاضل قبانى .

● يسافر الى الطائف اليوم سعادة المدير العام للاذاعة الاستاذ عباس فائق غزاوى .

● يسافر الى الطائف اليوم كل من السادة صادق رفيق وعبد الكريم كابلى وجمال جاوه وحسين جابر .

● معالى الاستاذ احمد صلاح جمجوم رئيس مجلس ادارة المؤسسة العامة للخطوط الجوية السعودية عاد من بيروت الليلة البارحة .

كما عاد منها الدكتور عبد اللطيف جمجوم عضو مؤسسة (البلاد) للصحافة والنشر .

● قدم من الرياض امس سعادة وكيل وزارة التجارة والصناعة الاستاذ عمر عبد القادر فقيه وسيسافر الى الطائف صباح اليوم .

● قدم من الرياض امس كل من السادة فيصل بيارى وكامل ازهر وحسين هوندجى وجمال جاوه وعبد الله محمد رضا .

● قدم من الطائف الدكتور عمر عبد الرحمن عزام .

● يسافر الى القاهرة صباح اليوم سعادة امين العاصمة السابق الشيخ عبد الله بن ختلان .

● اصدر معالى وزير الاعلام قرارا بترقية المذيع السيد يحيى كتوعة الى المرتبة الرابعة لاكماله المدة النظامية .

● يسافر الى الطائف صباح اليوم معالى الاستاذ السيد عبد الله الدباغ وزير الزراعة لاسبق وعضو مؤسسة البلاد للصحافة والنشر .

زفاف

★ يحتفل مساء اليوم بزفاف الآنسة نجاة عواد كريمة كاتبنا الكبير الاستاذ محمد حسن عواد واحدى مقدمات برنامج البيت السعيد .

وسيقيم الاستاذ العواد حفلا مسائيا كبيرا بهذه المناسبة السعيدة .

● ويحتفل مساء اليوم أيضا بزفاف الآنسة غالية حسن مشهور التى طالما شاركت فى الكتابة فى صفحة المرأة

1383-10-11هـ

العميد يعود لمنصات التتويج

«سانتو» يقود الاتحاد للتتويج بدوري روشن

متابعة - هلال سلمان
تصوير- عبدالرحمن الخزيم- مشاري البجيدي

حسم فريق الاتحاد لقب دوري روشن للمحترفين موسم 2022/2023، بعد فوزه الكبير والمستحق على مضيفه الفيحاء بثلاثة أهداف دون مقابل في الجولة التاسعة والعشرين قبل الأخيرة من البطولة.

تقدم الاتحاد مبكرًا بهدف صنعه البرازيلي كورونادو من ركلة حرة وسجله أحمد شراحيلي بقدمه في الدقيقة الثالثة، وعاد كورونادو ليصنع الهدف الثاني بالطريقة ذاتها على رأس مواطنه رومارينيو قبل نهاية الشوط الأول.

ونجح رومارينيو في إضافة الهدف الثالث في الدقيقة 85، ليحسم الفوز الذي رفع رصيد الاتحاد إلى 69 نقطة، وضمن الفوز بأول لقب دوري منذ عام 2009، قبل خوض مباراة الجولة الأخيرة أمام الطائي الأربعاء المقبل على ملعب الجوهرة المشعة في جدة.

وفي الدمام، تعادل النصر مع مضيفه الاتفاق بهدف لمثله؛ حيث سجل يوسف نياكاتي هدف التقدم للاتفاق وتعادل لويس غوستافو للنصر، الذي رفع رصيده إلى 64 في المركز الثاني. وصعد الهلال للمركز الرابع بعد فوزه على أبها 3-0، مستغلًا الخسارة الثقيلة للشباب أمام التعاون بثلاثية.

وفي صراع البقاء، فاز الوحدة على الطائي 2-1، وتعادل الباطن مع العدالة بهدفين لكل فريق، وتعادل الفتح مع ضمك 1-1، والرائد مع الخليج من دون أهداف.

النصر يتعادل مع الاتفاق.. والوحدة يضمن البقاء

نبض

سجود رونالدو للتاريخ

غدير عبدالله الطيار

@Ghadeer02

حقيقة ما نشاهده في دوري روشن من تميز وإثارة، يجعلنا نعتز ونفخر وأنت ترى دوري بلادك محط الأنظار، وذلك التطور الكبير والسريع الذي نراه يتحقق في كل المجالات، خاصة المجال الرياضي، والدعم الكبير من قيادتنا الرشيدة- حفظها الله.

وما أريد الحديث عنه هو هذا التطور والحرص عليه، الذي جاء بالتعاقد مع أسطورة العالم، اللاعب النادر في طريقة لعبه- كما أراها ويراها الكثيرون- فالمحبون له كثر في كل بقاع العالم؛ يشاهدونه ويستمتعون بلعبه، ومتابعة 150 دولة للدوري السعودي خير دليل.

ما أردت أن ألفت النظر إليه، ما حدث في ديربي النصر والشباب، من تصرف جميل ورائع للأسطورة العالمي بعد تسجيله للهدف الثالث، وسجوده على مرأى ومسمع الملايين. هذا التصرف لم يأت من فراغ، وإنما نتيجة لتوافر بيئة جاذبة، كانت عونًا له في ذلك، وارتياحه وتقبُل أفكار من حوله بعد ملامسته ومعايشته لأخلاقهم العالية، فرونالدو لم يصل لمرحلة السجود إلا لأنه يستشعر معنى ذلك.

نسأل الله أن يهدي قلبه لما نحبه له، ويشرح صدره، خاصة أنه محبوب الجميع في جميع القارات، وفي كل مرة يُبهرنا بتصرفات تُسعدنا.

لتفخر السعودية بنادي النصر، الذي حقيقة أمتعنا بوجود الأسطورة البرتغالية.

فرونالدو أيقونة يجب التعامل معها بدقة، كما تتعامل الأندية الكبيرة مع لاعبيها الكبار. هو إضافة وتميز، ومصدر فرح وسعادة للكرة السعودية ولمتابعيها؛ خليجيًا وعربيًا وآسيويًا ودوليًا.

أيمار مساعد مدرب الأرجنتين:

فوز السعودية حرمنا النوم لمدة أسبوع!

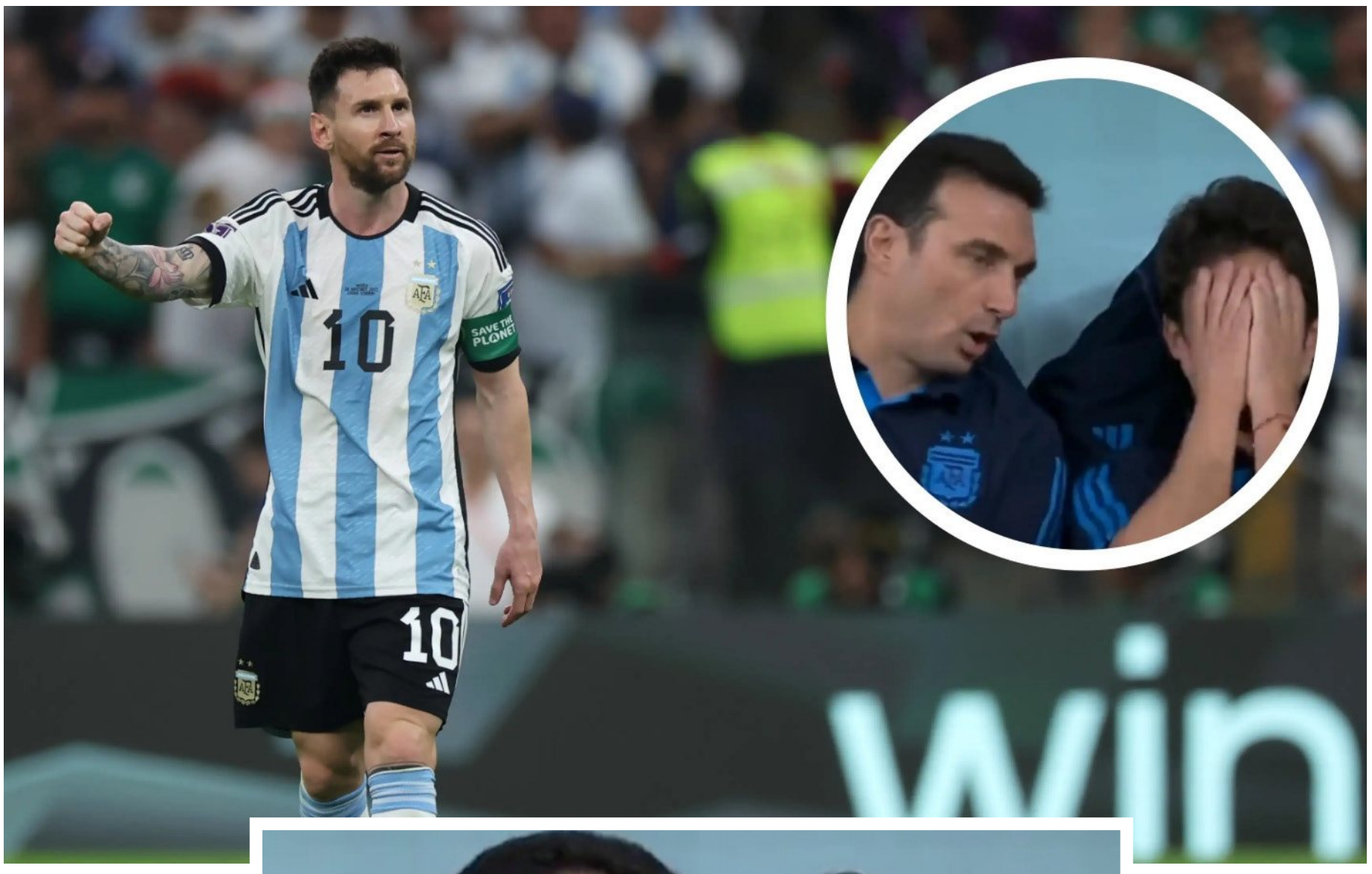

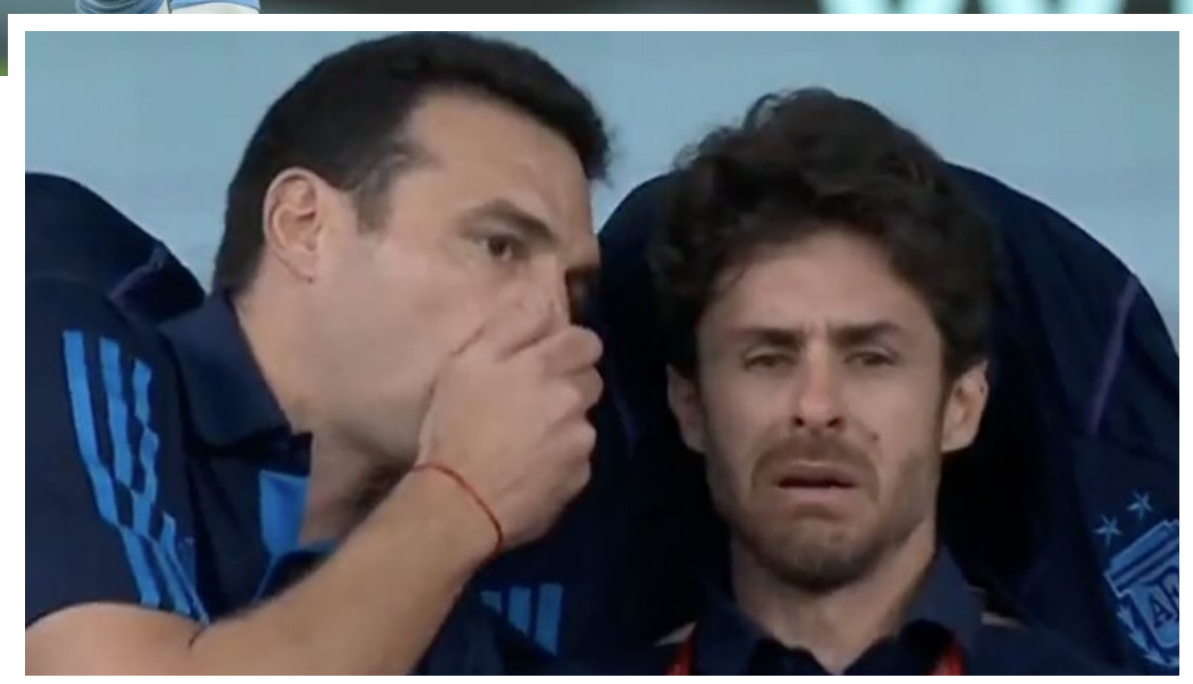

هلال سلمان- جدة

بعد مرور حوالي 6 أشهر على فوز الأرجنتين بكأس العالم 2022 في قطر، تحدث مساعد مدرب أبطال العالم ونجم الكرة الأرجنتينية السابق بابلو أيمار، عن مدى الصعوبات التي عاشها أفراد الجهاز الفني لمنتخب "راقصي التانغو" بعد صدمة الخسارة المدوية أمام الأخضر السعودي في الجولة الأولى من المونديال.

وعمل أيمار في الجهاز الفني لمنتخب الأرجنتين، وكان ضمن مساعدي المدرب ليونيل سكالوني، وأظهرت لقطات تلفزيونية بكاء أيمار، بعد أن سجل النجم الأسطوري ليونيل ميسي هدف التقدم في المباراة الثانية للأرجنتين في مونديال قطر أمام المكسيك، حيث شوهد سكالوني وهو يحاول تهدئته.

علق أيمار على تلك اللقطة بقوله: "الجهاز الفني قضى أسبوعًا تقريبًا دون نوم بعد مباراتنا أمام المنتخب السعودي. كان هدف ميسي بمثابة راحة من أسبوع من التوتر".

وتابع: "بالنسبة للبعض هي مجرد كرة قدم، لكن الأمر ليس كذلك هنا في الأرجنتين. انتظرنا طويلاً حتى نتوج بالمونديال، والجماهير كانت تضع ثقتها الكبيرة بنا، لكننا تلقينا صدمة قوية بالخسارة في المحطة الأولى. كان وقع ذلك قويًا علينا، لكنني أود أن أشيد بموقف الجماهير التي لم تتخل عنا أبدًا".

وأضاف: "مباراة المكسيك كانت من أصعب المباريات التي خضناها في قطر. كانت المحك لعودتنا بعد الخسارة أمام السعودية. صححنا فيها أخطاءنا؛ سواء في طريقة اللعب أو عناصر التشكيلة، وكان الفوز فيها مهمًا للغاية".

إيغالو ضمن 10 مرشحين لأفضل مهاجم في دوري أبطال آسيا

هلال سلمان- جدة

اختار الاتحاد الآسيوي لكرة القدم مهاجم الهلال أوديون إيغالو ضمن قائمة ضمت 10 لاعبين مرشحين لدخول التشكيلة المثالية لدوري أبطال آسيا 2022، التي توج بلقبها فريق أوراوا ريدز الياباني.

وفتح الاتحاد القاري التصويت لاختيار 3 مهاجمين من بين الـ 10 المرشحين لإكمال التشكيلة المثالية لنسخة الموسم الحالي من دوري الأبطال.

والمهاجمون الـ 9 الآخرون إلى جانب إيغالو هم" البرازيلي إدميلسون جونيور لاعب الدحيل القطري، المرشح بقوة لدخول التشكيلة المثالية بعد فوزه بلقب هداف البطولة، ومواطناه بيرغسون مهاجم فريق جوهور دار التعظيم الماليزي، وزيكا لاعب فريق دايغو الكوري، والكيني مايكل أولونغا لاعب الدحيل القطري، والنجم الجزائري ياسين براهيمي لاعب فريق الريان القطري، وزميله العاجي يوهان بولي، والسنغافوري إحسان فاندي مهاجم باثوم يونايتد التايلندي، والياباني يو كوباياشي لاعب كاوازاكي فرونتال، والدنماركي كاسبر يونكر لاعب أوراوا الياباني".

ميلان يلاقي اليوفي وعينه على بطاقة الأبطال

البلاد- جدة

يبحث فريق إيه سي ميلان عن حسم تأهله إلى دوري أبطال أوروبا الموسم المقبل، عندما يواجه يوفنتوس في المرحلة قبل الأخيرة من الدوري الإيطالي.

وقد حسمت بطاقتان إلى البطولة القارية الأم للبطل نابولي ووصيفه لاتسيو، ويتنافس قطبا مدينة ميلانو" إنتر وميلان" على البطاقتين الأخيرتين، حيث يمتلك إنتر 66 نقطة في المركز الثالث، مقابل 64 لميلان الرابع.

وكان يوفنتوس مرشحاً لانتزاع إحدى البطاقات المؤهلة إلى دوري الأبطال، لكنه تعرض لضربة قوية، عندما قرر الاتحاد الإيطالي حسم 10 نقاط من رصيده؛ بسبب الاحتيال ونشاط مالي غير مشروع، فتراجع من المركز الثاني إلى السابع، قبل أن يتعرض بعد ساعات قليلة من هذا القرار إلى خسارة قاسية أمام إمبولي 1-4، منهياً آماله بالمشاركة في دوري الأبطال.

وأضيفت الضربتان إلى خيبة خروج يوفنتوس من نصف نهائي الدوري الأوروبي "يوروبا ليغ" على يد إشبيلية الخميس الماضي.

أما ميلان، فيمكن لثلاثة فرق أن تتخطاه وهي أتالانتا وروما ومنافسه اليوم يوفنتوس.

ويمتلك ميلان أكبر عدد من الانتصارات على يوفنتوس أكثر من أي فريق آخر، لكن على الرغم من ذلك، فإن يوفنتوس لا يزال يتفوق عليه في تاريخ المواجهات بينهما؛ إذ حقق 67 فوزًا مقابل 52 خسارة و56 تعادلا في 175 مباراة جمعت بينهما في الكالتشيو.

وفي صراع الهبوط، سقط كل من كريمونيزي وسامبدوريا إلى الدرجة الثانية، وانحصرت هوية الهابط الأخير بين فيرونا وليتشي وسبيتسيا.

في الجولة الأخيرة لدور المجموعات بمونديال الشباب..

تونس تواجه الأوروغواي لحسم التأهل.. ومباراة شرفية للعراق

هلال سلمان- جدة

تلعب اليوم الجولة الأخيرة من دور المجموعات في بطولة كأس العالم للشباب المقامة في الأرجنتين، حيث يلعب ممثلا العرب (تونس والعراق) في المجموعة الخامسة، التي حسم المنتخب الإنجليزي صدارتها وتأهل للدور المقبل.

ويسعى منتخب تونس لخطف بطاقة التأهل إلى دور الـ16 عندما يواجه نظيره الأوروغوياني، أما منتخب العراق، الذي ودع البطولة رسميًا، فيأمل بتجنب الخسارة للمرة الثالثة على التوالي عندما يواجه منتخب إنجلترا.

وكان منتخب "نسور قرطاج" قد حسم المواجهة العربية الخالصة بفوزه على "أسود الرافدين" بثلاثية نظيفة، ليرفع رصيده إلى 3 نقاط في المركز الثالث بفارق الأهداف عن أوروغواي التي خسرت أمام إنجلترا. ويمكن لمنتخب تونس أن يتأهل كأحد أفضل المنتخبات التي تحتل المركز الثالث في المجموعات الـ 6 بمونديال الشباب. وتأهلت الأرجنتين المستضيفة وأوزبكستان عن المجموعة الأولى، وأمريكا والإكوادور عن الثانية، وكولومبيا عن الثالثة، ونيجيريا عن الرابعة، وإنجلترا عن الخامسة، وغامبيا عن السادسة. وودعت فرنسا البطولة بعد تلقيها خسارتين في أكبر مفاجآت الدور الأول، وستواجه منتخب هندوراس الساعي للفوز لإحياء آماله في التأهل لدور الـ16، فيما يتصارع منتخبا غامبيا وكوريا الجنوبية على صدارة المجموعة السادسة؛ إذ يكفي المنتخب الأفريقي التعادل لحسم الصدارة بعد أن ضمن تأهله.

البلاد الاعلانات الفردية

جدة

●يعلن/ اسماعيل محمد اسحاق أفغاني الجنسية عن فقدان/ جواز سفرتابع والده رقم OR092840 تاريخ الإصدار 2003/07/01م مكان الاصدار جدة فعلى من يجده يسلمه إلى القنصلية الأفغانية بجدة أو الاتصال على جوال رقم 0544850119 وله الشكر.

●يعلن/ بدر قاسم ابراهيم قوزي يمني الجنسية عن فقدان/ جواز سفر رقم ٠٦٣١٩٥٨٨ تاريخ الإصدار ٠٢/٠٩/٢٠١٥م جهة الإصدار جدة يرجى ممن يعثر عليه أن يسلمه إلى القنصلية اليمنية بجدة أو إلى أقرب مركز شرطة أو الاتصال وله الشكر.

جازان

●يعلن/حميد عبده محمد قايد الوصابي يمني الجنسية عن فقدان/ هوية مقيم رقم ٢٣٨٠٧٠٣٩٣٠ مكان الإصدار موقع بوابة الوزارة الالكترونية تاريخ الإصدار ٢٣/٠٤/١٤٣٦هـ يرجى ممن يعثر عليها أن يسلمها إلى مصدرها أو إلى أقرب مركز شرطة وله الشكر.

●يعلن/ ياسر يحيى أحمد علي عكيري يمني الجنسية عن فقدان/ جواز سفر رقم ٠٨٥٨٥٧٥٤ يرجى ممن يعثر عليه أن يسلمه إلى القنصلية اليمنية بجدة أو إلى أقرب مركز شرطة وله الشكر.

●يعلن/ محمد رمضان محمد إسماعيل باكستاني الجنسية عن فقدان/ هوية مقيم رقم 2321739118 تاريخ الإنتهاء 2023/03/17م مكان الإصدار جوازات جازان يرجى ممن يعثر عليها أن يسلمها إلى مصدرها أو إلى أقرب مركز شرطة وله الشكر.

●تعلن المحكمة العامة بمحافظة الطوال بأنه تقدم لها المواطن/ محمد طيب محمد مرير سعودي الجنسية بالهوية الوطنية رقم/ ١٠٤٤٧١١٧١٩ بطلب وثيقة مؤقته تملك مؤقته على أرضه السكنية الواقعة في قرية المصفق، وحدودها وأطوالها كالتالي:
الشمال يحده/ علي محمد علي مرير
وطول الضلع/ ٣٨،٩م.
الجنوب ويحده/ عبدالرحمن طيب محمد مرير
وطول الطلع/ ٣٥،٠م.
الشرق ويحده/ عواجي محمد علي مرير
وطول الضلع/ ٣٦،٦م.
الغرب ويحده/ ورثة محمد بن حمود
وطول الضلع/ ٣٤،١م.
والمساحة الإجمالية: (١١٧٦م٢).
فمن له معارضه في ذلك فعليه تقديم إعتراضه إلى المحكمة لدى الدائرة القضائية على موقع الوزارة خلال شهر من تاريخة،،،

سوسيداد يلاقي أتلتيكو لحسم بطاقة التأهل.. وبرشلونة لإيقاف الخسائر

البلاد- جدة

يأمل ريال سوسيداد، في حسم بطاقته إلى دوري أبطال أوروبا الموسم المقبل- لأول مرة منذ عقد من الزمن- عندما يحل ضيفاً على أتلتيكو مدريد مساء اليوم الأحد، في قمة المرحلة الـ 37 قبل الأخيرة من الدوري الإسباني.

وقد ضرب الفريق الباسكي بقيادة مدربه إيمانويل ألغواسيل بقوة في المراحل الـ 7 الأخيرة، وكسب 17 نقطة من أصل 21 ممكنة، بينها انتصاران مدويان على قطبي الكرة الإسبانية، ريال مدريد 2-0، وبرشلونة البطل 2-1.

ويحتل ريال سوسيداد المركز الرابع برصيد 68 نقطة بفارق 5 نقاط أمام فياريال منافسه الوحيد على البطاقة الرابعة الأخيرة المؤهلة إلى المسابقة القارية العريقة، الذي يحل ضيفاً على رايو فايكانو الـ 12.

ويحتاج النادي الباسكي إلى نقطتين فقط في مباراتيه الأخيرتين ضد أتلتيكو وإشبيلية، لكنه مصمم على مواصلة سلسلة نتائجه الإيجابية بالتغلب على أتلتيكو مدريد الثالث، الذي تنازل عن المركز الثاني لصالح جاره وغريمه التقليدي ريال مدريد بسقوطه في فخ التعادل أمام مضيفه إسبانيول 3-3 بعدما كان متقدماً بثلاثية نظيفة.

ويدرك ريال سوسيداد جيداً أن فوزه سيمنحه البطاقة الأخيرة للمسابقة القارية لأول مرة منذ 2013م، بغض النظر عن نتيجة مباراة فياريال المطالب بالفوز على فايكانو؛ للإبقاء على حظوظه في انتزاع البطاقة في حال تعثر سوسيداد؛ كونه يتفوق على الأخير في المواجهتين المباشرتين (فاز سوسيداد 1-0 على أرضه، وخسر 0-2 على أرض فياريال).

ويأمل ريال سوسيداد بإنهاء الموسم في المركز الثالث وذلك للمرة الأولى منذ عام 2003م، ويتخلف بفارق 5 نقاط عن أتلتيكو مدريد، وفي حال فوزه عليه يتفوق أيضاً في المواجهتين (تعادلا 1-1 في المرحلة الرابعة).

ويخوض الفريق الباسكي اللقاء في ظل غياب صانع ألعابه المخضرم دافيد سيلفا؛ بسبب إصابة في ربلة الساق أبعدته عن آخر مباراتين بالدوري، كما يعول على مخضرم آخر هو لاعب الوسط أسيير يارامندي الذي سيترك فريقه في نهاية الموسم بنهاية عقده، بالإضافة إلى مارتن سوبيميندي المطلوب من برشلونة؛ لتعويض رحيل قائده سيرجيو بوسكيتس، إلى جانب الموهبة اليابانية تاكيفوسا كوبو.

برشلونة لوقف سلسلة الهزائم

يسعى برشلونة المتوج باللقب إلى استعادة التوازن، عندما يستضيف ريال مايوركا.

وخيب برشلونة الآمال عقب تتويجه باللقب عندما تغلب على جاره ومضيفه إسبانيول 4-2 منتصف الشهر الحالي، فمني بهزيمتين متتاليتين أمام ضيفه ريال سوسيداد 1-2 ومضيفه بلد الوليد 1-3.

وبعدما استقبلت شباكه 11 هدفاً فقط في 33 مباراة، دخل مرمى النادي الكاتالوني 7 أهداف في مبارياته الثلاث الأخيرة.

وبعيدًا عن المراكز الأربعة الأولى والبطاقة الأخيرة المؤهلة إلى دوري الأبطال، تشهد المرحلة مباريات حاسمة لتفادي اللحاق بفريق إلتشي إلى الدرجة الثانية.

وستتنافس 7 فرق على البقاء هي" فالنسيا وسلتا فيغو (40 نقطة لكل منهما) وألميريا (39) وقادش وخيتافي وبلد الوليد (38 لكل منها) وإسبانيول (35).

ويلعب فالنسيا الـ 13 مع إسبانيول قبل الأخير، وقادش الـ 16 مع سلتا فيغو الـ 14، وألميريا الـ 15 مع بلد الوليد الـ 18.

ويأمل خيتافي الـ 17 في استغلال عاملي الأرض والجمهور لتخطي عقبة أوساسونا السابع ووصيف بطل مسابقة الكأس، وتقام مباريات اليوم في توقيت واحد، عملاً بمبدأ تكافؤ الفرص بين الفرق.

إعلانات محاكم التنفيذ

نستقبل اعلاناتكم على مدار الساعة
ad@albiladdaily.com

(فاكس : ٠١٢٦٧١٦٢٤١ ٠١٢٢٧٥٠٠١٢)
fardia@albiladdaily.com

إبلاغ بأمر تنفيذ

الجهة	محكمة التنفيذ بمحافظة جدة
دائرة التنفيذ	دائرة التنفيذ السادسة عشر
رقم القرار القضائي	1789939004
التاريخ	10 / 10 / 1444
اسم المنفذ ضده	شركة المجموعة المتحدة للتأمين التعاوني اسيج
رقم الهوية	7001535694

تعلن الدائرة عن صدور القرار الموضحة بياناته، ولتعذر تبليغ المنفذ ضده جرى الإعلان للإبلاغ ،وفي حال عدم التنفيذ خلال خمسة أيام من تاريخ نشره فسيتم اتخاذ الإجراءات النظامية التي نص عليها نظام التنفيذ.

إبلاغ بأمر تنفيذ

الجهة	محكمة التنفيذ بمحافظة جدة
دائرة التنفيذ	دائرة التنفيذ السادسة عشر
رقم القرار القضائي	1789841003
التاريخ	10 / 10 / 1444
اسم المنفذ ضده	مؤسسة اجيك العالمية لنقل البريد
رقم الهوية	4030176012

تعلن الدائرة عن صدور القرار الموضحة بياناته، ولتعذر تبليغ المنفذ ضده جرى الإعلان للإبلاغ ،وفي حال عدم التنفيذ خلال خمسة أيام من تاريخ نشره فسيتم اتخاذ الإجراءات النظامية التي نص عليها نظام التنفيذ.

إبلاغ بأمر تنفيذ

الجهة	محكمة التنفيذ بمحافظة جدة
دائرة التنفيذ	دائرة التنفيذ السادسة عشر
رقم القرار القضائي	1789825003
التاريخ	10 / 10 / 1444
اسم المنفذ ضده	مؤسسة الاتكال المتميز للتجارة
رقم الهوية	4030306954

تعلن الدائرة عن صدور القرار الموضحة بياناته، ولتعذر تبليغ المنفذ ضده جرى الإعلان للإبلاغ ،وفي حال عدم التنفيذ خلال خمسة أيام من تاريخ نشره فسيتم اتخاذ الإجراءات النظامية التي نص عليها نظام التنفيذ.

إبلاغ بأمر تنفيذ

الجهة	محكمة التنفيذ بمحافظة جدة
دائرة التنفيذ	دائرة التنفيذ السادسة عشر
رقم القرار القضائي	1866602002
التاريخ	02 / 11 / 1444
اسم المنفذ ضده	شركة بيت البترجي للياقة
رقم الهوية	4030356011

تعلن الدائرة عن صدور القرار الموضحة بياناته، ولتعذر تبليغ المنفذ ضده جرى الإعلان للإبلاغ ،وفي حال عدم التنفيذ خلال خمسة أيام من تاريخ نشره فسيتم اتخاذ الإجراءات النظامية التي نص عليها نظام التنفيذ.

إبلاغ بأمر تنفيذ

الجهة	محكمة التنفيذ بالمدينة المنورة
دائرة التنفيذ	دائرة التنفيذ الحادية عشرة
رقم القرار القضائي	1800010003
التاريخ	12 / 10 / 1444
اسم المنفذ ضده	وليد خالد حيدر الوصابي
رقم الهوية	2173337698

تعلن الدائرة عن صدور القرار الموضحة بياناته، ولتعذر تبليغ المنفذ ضده جرى الإعلان للإبلاغ ،وفي حال عدم التنفيذ خلال خمسة أيام من تاريخ نشره فسيتم اتخاذ الإجراءات النظامية التي نص عليها نظام التنفيذ.

إبلاغ بأمر تنفيذ

الجهة	محكمة التنفيذ بمكة المكرمة
دائرة التنفيذ	دائرة التنفيذ الثانية
رقم القرار القضائي	1790374005
التاريخ	10 / 10 / 1444
اسم المنفذ ضده	جارد تركي بن جارد الشمري
رقم الهوية	1139330573

تعلن الدائرة عن صدور القرار الموضحة بياناته، ولتعذر تبليغ المنفذ ضده جرى الإعلان للإبلاغ ،وفي حال عدم التنفيذ خلال خمسة أيام من تاريخ نشره فسيتم اتخاذ الإجراءات النظامية التي نص عليها نظام التنفيذ.

إبلاغ بأمر تنفيذ

الجهة	محكمة التنفيذ بمحافظة جدة
دائرة التنفيذ	دائرة التنفيذ السادسة والعشرون
رقم القرار القضائي	1874983002
التاريخ	03 / 11 / 1444
اسم المنفذ ضده	مؤسسة قوى الاتحاد التجارية
رقم الهوية	4030417810

تعلن الدائرة عن صدور القرار الموضحة بياناته، ولتعذر تبليغ المنفذ ضده جرى الإعلان للإبلاغ ،وفي حال عدم التنفيذ خلال خمسة أيام من تاريخ نشره فسيتم اتخاذ الإجراءات النظامية التي نص عليها نظام التنفيذ.

إبلاغ بأمر تنفيذ

الجهة	محكمة التنفيذ بمحافظة جدة
دائرة التنفيذ	دائرة التنفيذ السادسة
رقم القرار القضائي	1868842002
التاريخ	02 / 11 / 1444
اسم المنفذ ضده	مؤسسة عبدالله سليمان علي البلوي للخدمات التجارية
رقم الهوية	4030307765

تعلن الدائرة عن صدور القرار الموضحة بياناته، ولتعذر تبليغ المنفذ ضده جرى الإعلان للإبلاغ ،وفي حال عدم التنفيذ خلال خمسة أيام من تاريخ نشره فسيتم اتخاذ الإجراءات النظامية التي نص عليها نظام التنفيذ.

إبلاغ بأمر تنفيذ

الجهة	محكمة التنفيذ بمحافظة جدة
دائرة التنفيذ	دائرة التنفيذ السادسة
رقم القرار القضائي	1868823002
التاريخ	02 / 11 / 1444
اسم المنفذ ضده	مؤسسة عبدالله سليمان البلوي للخدمات العقارية
رقم الهوية	4030417885

تعلن الدائرة عن صدور القرار الموضحة بياناته، ولتعذر تبليغ المنفذ ضده جرى الإعلان للإبلاغ ،وفي حال عدم التنفيذ خلال خمسة أيام من تاريخ نشره فسيتم اتخاذ الإجراءات النظامية التي نص عليها نظام التنفيذ.

رفع مستوى المعرفة

أطلق معرض مشكاة التفاعلي للطاقة الذرية المتجددة أمس، في الرياض فعالية بعنوان "متجددة" ضمن سلسلة فعاليات "مساءات مشكاة".وتستقبل الفعالية زوارها على مدى سبعة أيام، من الساعة الرابعة عصراً حتى العاشرة مساءً، مستهدفة المجتمع بمختلف الفئات العمرية، للتعريف بمجال الطاقة المتجددة ورفع مستوى المعرفة بعلوم الطاقة، ودعم التوجه ضمن رؤية السعودية 2030؛ الهادفة إلى توفير مصادر طاقة نظيفة. وتشتمل الفعالية على مجموعة من البرامج المتنوعة والأنشطة والتجارب العلمية الثرية والعروض التفاعلية لأفراد المجتمع؛ وذلك لنشر المعرفة بأهمية الطاقة الذرية والمتجددة ومستقبلها محلياً وعالمياً، والاستثمار الأمثل لمواردها في المملكة. كما تتضمَّن الفعالية برنامج العربة المتنقلة، وتقدم العديد من التجارب الخفيفة والشيقة التي ترتبط بالعلوم الطبيعية بشكل عام، والطاقة بشكل خاص.

ميزة لتغيير الرسائل في واتساب

واشنطن- وكالات

أعلن تطبيق واتساب، أنه سيسمح للمستخدمين بتعديل الرسائل، في خطوة ستجعله يتطابق مع ميزة يقدّمها منافسون مثل تليغرام وسيغنال.

وتقول الشركة: إنه يمكن تعديل الرسائل لمدة تصل إلى 15 دقيقة بعد إرسالها.

وتعدُّ خدمة المراسلة الفورية جزءًا من عملاق التكنولوجيا الأمريكي "ميتا"، الذي يمتلك أيضًا فيسبوك وإنستغرام.

3 أطعمة تعزز هرمونات الشعور بالسعادة

البلاد . وكالات

كشف خبراء تغذية اسْتنادًا على دراسات معتمدة، أن هناك 3 أطعمة يمكَن أَن يكون لها تأثير إيجابي على مزاجنا؛ لكونها تحتوي على هرمونات الشعور بالسعادة، مثل السيروتونين والإندورفين، كما أن لها خصائص مضادة للالتهابات.

وحسب ما جاء في موقع vital"" الألماني المتخصص في الصحة، فإن هذه الأطعمة المعززة للمزاج ليست نادرة أو باهظة الثمن، ولكنها موجودة على موائدنا، وهي تتمثل في الموز الذي يحتوي على نسبة عالية من التربتوفان، وهو حمض أميني تحوله أجسامنا إلى سيروتونين، وهو ناقل عصبي مسؤولٍ عن المزاج الجيد والسعادة، كما يحتوي الموز أَيضًا على فيتامين ب 6 الذي يساهم في إنتاج مادة السيروتونين، بالإضافة إلى ذلك يعتبر الموز مَصْدَرًا جيدًا للكربوهيدرات، التي تمد الجسم بالطاقة، وتَحافظ على لياقتنا ونشاطنا. ووفق خبراء التغذية، فإن المكسرات والبذور تحتوي على العديد من العناصر الغذائية الهامة مثل الفيتامينات والمعادن والأحماض الدهنية غير المشبعة؛ إذ إن الأحماض الدهنية أوميغا 3 التي تحتوي عليها المكسرات لها تأثير إيجابي على الدماغ، وبالتالي يمكن أن تحسن الحالة المزاجية. وذهب الخبراء إلى أن خبز القمح الكامل صحي، ويؤثر بشكل إيجابي على المزاج؛ كونه يحتوي على العديد من فيتامينات، التي تعتبر مهمة لإنتاج السيروتونين، كما أنه غني بالألياف الغذائية، ويعزز الهضم الصحي.

مبانٍ مستلهمة من " أبراج" النمل الأبيض

واشنطن . وكالات

الطبيعة.. ربما كانت بكائناتها وعناصرها كافة، مصدر إلهام ثريًا؛ للتغلب على المشكلات والتحديات التي تواجهها البشرية حاليًا.

ومن بينها، صون البيئة وسلامة المناخ، وهو ما تبرهنه وتجسده سمات "أبراج" النمل الأبيض، التي اكتشف العلماء أخيرًا أنها تعد مثالية بمواصفاتها؛ لضمان سلامة الهواء في أبراج مستلهمة من تكويناتها.

وكذا قدرتها على حفظ البيئة؛ إذ إن لهياكل النمل الأبيض، التي يصل طول بعضها إلى نحو 8 أمتار، أسرارًا مدهشة حول طريقة التهوية، التي تنعم بها هذه الهياكل أو الأكوام، ما يجعلها ملهمة للمعماريين من البشر. وقد أظهر الباحثون، في ورقة بحثية نشرت أخيرًا بمجلة Frontiers in Materials، كيف يمكن لتلال النمل الأبيض أن تعلمنا إنشاء مناخات داخلية مريحة لمبانينا؛ تمكنها من التخلص من البصمة الكربونية لأجهزة التكييف.
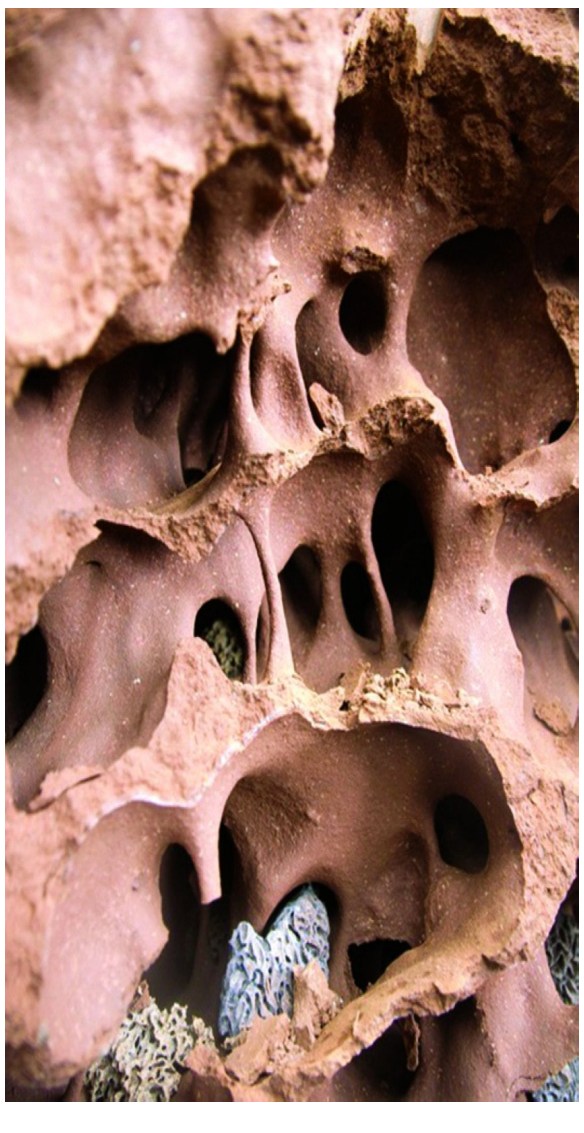
وعكف الفريق البحثي على دراسة الهياكل، التي يبنيها النمل الأبيض، ورصدوا عن قرب، ومن خلال نماذج محاكاة، قدرة هذه الحشرة على بناء شبكة أنفاق معقدة؛ تعمل على تهوية أكوام النمل بعبقرية مدهشة، ويقول الباحثون: إن هذه التقنية يمكن استخدامها لتعزيز تدفقات الهواء والحرارة والرطوبة، بطرق جديدة في العمارة البشرية.