البلاد الأسبوعية

12صفحة | ريالان

www.albiladdaily.com

الصحيفة الأولى في المملكة العربية السعودية صدرت في 4/ أبريل / 1932م | ١٢صفحة/ريالان | الجمعة 8 ربيع الأول 1443هـ الموافق 15 أكتوبر 2021م السنة 91 العدد 23468

أحكام قضائية بحق مدانين بالفساد وإيقاف مرتشين بينهم مدير شؤون صحية وضباط وموظفون

القيادة تهنئ الرئيس التونسي بذكرى الجلاء

الرياض- واس

بعث خادم الحرمين الشريفين الملك سلمان بن عبد العزيز آل سعود، برقية تهنئة، لفخامة الرئيس قيس سعيد، رئيس الجمهورية التونسية، بمناسبة ذكرى الجلاء لبلاده. وأعرب الملك المفدى، عن أصدق التهاني وأطيب التمنيات بالصحة والسعادة لفخامته، ولحكومة وشعب الجمهورية التونسية الشقيق اطراد التقدم والازدهار.

كما بعث صاحب السمو الملكي الأمير محمد بن سلمان بن عبد العزيز آل سعود، ولي العهد نائب رئيس مجلس الوزراء وزير الدفاع، برقية تهنئة، لفخامة الرئيس قيس سعيد، رئيس الجمهورية التونسية، بمناسبة ذكرى الجلاء لبلاده. وعبر سمو ولي العهد، عن أطيب التهاني، وأصدق التمنيات بموفور الصحة والسعادة لفخامته، راجياً لحكومة وشعب الجمهورية التونسية الشقيق المزيد من التقدم والازدهار.

تذمر حيال تأخر موافقات شركات التأمين الصحي والمبررات تتواصل

غادة

لوحات بلون قوس قزح 2

الموهوبون

البيئة خصبة للابتكارات 4

السعودية

الاقتصاد محل ثقة دولية 6

حزب الله

يطمس جريمة المرفأ بالرصاص 7

أعمالها لا تنتمي لمدرسة فنية معينة .. غادة زيتون :

لوحات بلون قوس قزح

جدة ـ نجود النهدي

أصبح الفن التشكيلي لا يقتصر على الرجال فقط ، فهناك أسماء نسائية سعودية أثبتت جدارتها في مجال تكنيك اللوحة التشكيلية وقد انتشر هذا الفن بين النساء في المملكة بشكل واسع واصبحت الفنانات التشكيليات السعوديات من أشد المنافسين للفنانين التشكيليين في المملكة والعالم العربي بل وصلت أعمالهن الفنية إلى أنحاء العالم ، ومن الفنانات اللاتي لديهن بصمة في مضمار الفنون التشكيلية الفنانة غادة زيتون ، حيث حصلت على عدة جوائز تكريمية ولوحاتها ممزوجة بالوان قوس قزح حيث انها لا تنتمي لمدرسة فنية معينة.

وفي سؤال عن المدرسة التشكيلية التي تنتمي لها قالت: لا انتمي الى مدرسة محددة فقد مررت خلال تجاربي ومسيرتي الفنية بمعظم المدارس الفنية كالواقعية والسريالية والتجريدية حتى وصلت الى طابعي الخاص بي. فعادة استخدم حسي الداخلي وقد اسميها مرحلة اللاوعي الذي يقودني غالبا الى رسم ما اعيشه من مرحلة حسية وما يدور حول المجتمع معبرة بطرق مبتكرة تلامس غالبا مزيج من المدارس المختلفة.

وفيما يتعلق بالفرق في تكنيك اللوحة بين المرأة والرجل قالت: نعم غالبا ما يكون هناك فرق تظهر من خلال اختيار ومزج وطرح الالوان .. كالفرق بين اختيار الملبس والديكور الداخلي ممزوجة بالوان قوس قزح لي بين الرجل والمرأة وكذلك انسيابية الخطوط وتشكيل العناصر تظهر وبشكل ملموس.. ويلاحظها بدقة الشخص الممارس للفن.

وعما يميز لوحاتها عن التشكليين الاخرين قالت: ابرز ما يميز لوحاتي هذه تعتمد على المتلقي والذائقة الفنية وهي متروكه للجمهور هم من يقيم ويميز لوحاتي فانا اطرح موضوعا اجتماعيا ثقافيا فكريا والجمهور هو من يجيب عن هذا السؤال.

وحول مساهمة الفن التشكيلي في معالجة القضايا الاجتماعية قالت: بالطبع يعالج قضايا اجتماعية من خلال ارسال رسائل تتحدث عن بعض السلوكيات غير المرغوبة في المجتمع او حتى لتنمية فكرة ايجابية معينة وطرحها من قبل اكثر من فنان بطريقة مثيرة للاهتمام وسوف تأتي بنتيجة لا يستهان بها.

وعن اهتماماتها الاخرى غير التشكيل قالت: أنا متخصصة في الشريعة والقانون وعضو فى النادى الأدبى الثقافى بجدة، وحاصلة على دبلوم جرافيكس،ودبلوم برمجة لغوية عصبية،مدربة للنحت على معدن الإيتان،ومحررة وكاتبة مقالات ومؤلفة قصص أطفال فى عدة مجلات.

وحول اتجاهات الفنانات في احتواء العمل الفني قالت: لقد زاولت الفنانة التشكيلية السعودية مختلف التجارب بلمسات مدهشة خصوصاً عند اللواتي لم يتعلمن الفن عن طريق الدراسة الأكاديمية أو تخرجن من معاهد ذات علاقة ومع هذا فقد أثمرت تجاربهن الكثير من النجاح والتميز وصل فيه الكثير من الفنانات إلى تحديد الشخصية أو الخصوصية التشكيلية على مختلف السبل والأساليب لمختلف المدارس الفنية العالمية مع حفظ الانتماء إلى الواقع والموروث المحلي بكل معطياته البصرية والفكرية الثابت منه والمتحرك.

وحول انجازاتها في مجال التصميم قالت: قامت بتصميم زاوية لمجلة خاصة بالفتيات وتنفيذ مجلة للأطفال بأربعة أعداد، وتصميم وبناء شخصيات بوليسية للنشء وتأليف القصص والمغامرات.

وفيما يتعلق بالجوائز التي حصلت عليها قالت: نلت العديد من الجوائز التكريمية تقديرًا لأعمالي من بين تلك الجوائز،المركز الأول فى معرض نبضة للقلب التابع لجامعة الملك عبد العزيز بجدة وبإشراف وزارة الصحة؛وتم اقتناء العمل لقسم القلب فى جامعة الملك عبد العزيز بجدة. كما حصلت على المركز الخامس لأفضل الأعمال الفنية فى معرض رؤى عربية فى القاهرة،والمركز الأول لأفضل تعبير عن مكارم الأخلاق، وجائزة تقديرية من معرض الواعدات بالمركز السعودى للفنون. وتم اقتناء أعمال فنية لها للقنصلية الماليزية بجدة،مهرجان الطفل بمركز الفن التشكيلى،المعرض الجماعى بالمركز السعودى للفنون،مسابقة الفنون التشكيلية لأتيليه جدة،معرض رؤى عربية بالقاهرة.

تشكيل لجنة وزارة قبل 58 عاما لتنميتها وتسويقها

منصة عالمية للتمور السعودية وسنة دولية في ٢٠٢٧

مركز المعلومات - عبدالله صقر

في شهر أكتوبر من عام 1963م نشرت البلاد تقريرا مختصرا تحت عنوان تنمية منتجات التمور وتسويقها تحدثت فيه الصحيفة عن قرب تشكيل لجنة من وزارتي الزراعة والصناعة للبحث في كيفية تنمية منتوجات التمور وتسويقها والتعويل على هذا الاجتماع في الرفع من كفاءة إنتاج البلاد من التمور وتسويقها كنخيل الإحساء والخرج والقصيم.

وينطلق هذا الاهتمام المبكر بالتمور من ارتباط النخلة بالإنسان ارتباطا متجذرا في عمق التاريخ أصالة وقدما وخاصة إنسان شبه الجزيرة العربية وبلاد الرافدين وحوض النيل وشمال افريقيا، وارتبطت النخلة بالتاريخ العربي والإسلامي ارتباطا وثيقا.

كما تحدث عنها الحكماء والأطباء والفلاسفة وتغنى بها الشعراء وعدها العرب عنوانا في الكرم والسخاء، ولا غرابة ان يكون السيفان والنخلة شعار المملكة منذ عام 1950. حيث نص النظام الأساسي للحكم الصادر بالأمر الملكي رقم أ/90 في 27/8/1412ه (1993م) في مادته الرابعة أن يكون شعار الدولة: سيفين متقاطعين مع نخلة، توضع وسط فراغهما الأعلى، أي بينهما من أعلى

ويرمز السيفان للقوة والمنعة والتضحية، أما النخلة فترمز للحيوية والنماء والرخاء.

واليوم تحتل المملكة المرتبة الثانية على مستوى العالم في إنتاج التمور بكمية إنتاج تصل لأكثر من 1.5 (مليون ونصف مليون طن) من التمور سنويا ما يجعل المملكة تنتج 17 % من إنتاج التمور في العالم وفقا لتقرير المركز الوطني للنخيل والتمور والهيئة العامة للإحصاء. كما تحتضن ما يزيد عن 31 مليون نخلة وأكثر من 123 ألف حيازة زراعية، الى جانب 157 مصنعاً للتمور، حصل 42 منها على علامة التمور السعودية.

منصة عالمية

اتبعت المملكة في رؤيتها الطموحة نهجا جديدا في الارتقاء بمنتجات التمور عبر تشجيع صادرات التمور وفتح أسواق جديدة وصولا للعالمية كما ركزت المملكة جهودها في الحفاظ على الجودةز وابتكرت المملكة (المؤتمر الدولي للتمور) والذي انعقد مؤخرا هذا العام في نسخته الثانية بتنظيم من المركز الوطني للنخيل والتمور في مركز النخلة ببريدة .كما شارك برنامج "صُنع في السعودية" بجناح في المعرض المصاحب للمؤتمر الدولي للتمور كأول مشاركة بمعرض دولي، وذلك ضمن الجهودهالرامية إلى تعزيز التعاون والشراكات الإستراتيجية مع الجهات المحلية والتعريف بالبرنامج ورؤيته ومستهدفاته. ويهدف المؤتمر إلى إيجاد منصة عالمية لتطوير قطاع النخيل والتمور، وإيجاد فرص جديدة للتمور على الصعيد الإقليمي والـــــدولي،

بالإضافة إلى دعم تبادل الخبرات المعرفية والتجارية بين مصدري ومستوردي التمور، وتشجيع تسويق التمور، وتعزيز كل ما يتعلق بزراعة النخيل، وتجويد إنتاجها، وتعمل وزارة البيئة والمياه والزراعة، والمركز الوطني للنخيل والتمور، على تسهيل إجراءات التصدير وفتح منافذ بيع تسويقية خارج المملكة لتصل التمور السعودية إلى جميع دول العالم وتعود بالنفع على المملكة وتسهم في تحقيق "رؤية 2030"، بزيادة صادرات المملكة غير النفطية، والتي وصلت إلى 107 دول خلال عام 2020م، كما نمت قيمة الصادرات من التمور بنسبة 7.1% بقيمة 927 مليون ريال

تنمية منتوجات التمور وتسويقها..

بات من المنتظر قريبا ان تشكل لجنة من كل من وزارتي الزراعة والصناعة لبحث كيفية تنمية منتوجات التمور وتسويقها . هذا ولا شك ان هذا الاجتماع سيحقق اشياء كثيرة من شانها الرفع بمستوى تنمية وتسويق هذا النوع من انتاج البلاد، كنخيل الاحساء والخرج ومنطقة القصيم وسوف نوافي القراء بالقرارات التي سيسفر عنها هذا الاجتماع .

مشتل الخرج الزراعي

معالي وزير المعارف يهتم بطلابنا في الخارج

دكتوراه في التفير الاجتماعي بمدينة الرياض

وصول خبير لمرض الجذام

الفريق السعودي يفوز على الاهلي ببريدة في كرة القدم

تصدير فائض منتوجات مزارعي المنطقة الغربية

سؤال عائم

تطوير خدمات مطار الرياض

مناقصة انشاء مظلات للسيارات

تدشين علامة التمور السعودية

في بدايات العام2020 دشّن المركز الوطني للنخيل والتمور البوابة الالكترونية لعلامة التمور السعودية، بهدف تسهيل إجراءات الحصول على "علامة التمور السعودية"، وتقديم الخدمة للراغبين في الحصول عليها بشكل إلكتروني. وكان المركز قد حدد بعض الاشتراطات والمعايير الفنية التي تضمن سلامة وجودة التمور السعودية للحصول على العلامة وذلك بما يتوافق مع المعايير الدولية والمعتمدة من قبل المنظمات والهيئات العالمية. وتهدف "علامة التمور السعودية" في ضمان تقديم مستوى عالي من جودة التمور ومنتجاتها التحويلية، ورفع القيمة السوقية لها محلياً وخارجياً، إضافة إلى زيادة نسبة صادرات المملكة من التمور ذات الجودة العالية.

سنة دولية للتمور

في إنجاز سعودي يسجل للمملكة وافق مجلس منظمة الأغذية والزراعة للأمم المتحدة "الفاو"، في ديسمبر 2020م، على توصية لجنة الزراعة COAG التي تضمنت طلب المملكة بإقامة سنة دولية للتمور في 2027م، وذلك تمهيداً لرفع التوصية للجمعية العامة للأمم المتحدة في دورتها المقبلة للاعتماد النهائي. وأقرت الفاو أن تخصيص سنة دولية للتمور، يسهم في رفع مستوى الوعي بمدى ملاءمة الزراعة المستدامة لنخيل التمور في ظل ظروف مناخية متنوعة، لما تتميز به من تنوع وراثي واسع وقدرة على التكيف مع مجموعة واسعة من بيئات الإنتاج وطلبات السوق، إذ يعد مصدراً مهماً للدخل لكثير من المجتمعات، وضرورة تمكين الشباب والنساء من أجل تطوير نظام الأعمال التجارية والزراعية الذي يشمل مشتقات هذا المحصول.

الأمير تركي بن محمد ينقل تحيات خادم الحرمين وسمو ولي العهد للقيادة القطرية

تعزيز العلاقات بين الرياض والدوحة

الدوحة- واس

استقبل صاحب السمو الشيخ تميم بن حمد آل ثاني، أمير دولة قطر، في مكتبه بالديوان الأميري، أمس، صاحب السمو الملكي الأمير تركي بن محمد بن فهد بن عبد العزيز، وزير الدولة عضو مجلس الوزراء، حيث نقل سموه، لأمير دولة قطر، تحيات وتقدير خادم الحرمين الشريفين الملك سلمان بن عبد العزيز آل سعود، وصاحب السمو الملكي الأمير محمد بن سلمان بن عبد العزيز ولي العهد نائب رئيس مجلس الوزراء وزير الدفاع. حفظهما الله.

فيما حمّل سمو الشيخ تميم بن حمد، سمو الأمير تركي بن محمد بن فهد، تحياته وتقديره لأخيه خادم الحرمين الشريفين، ولسمو ولي العهد – حفظهما الله –، وتمنياته لهما بموفور الصحة وتمام العافية. وجرى خلال الاستقبال، تبادل الأحاديث الأخوية وبحث العلاقات الثنائية المتميزة بين البلدين وسبل تطويرها.

من جهة أخرى استقبل الشيخ محمد بن عبدالرحمن آل ثاني نائب رئيس مجلس الوزراء ووزير الخارجية في دولة قطر، أمس، صاحب السمو الملكي الأمير تركي بن محمد بن فهد بن عبدالعزيز، وزير الدولة عضو مجلس الوزراء.

وجرى تبادل الأحاديث الودية ومناقشة عدد من الموضوعات ذات الاهتمام المشترك، كما أقام الشيخ محمد بن عبدالرحمن آل ثاني مأدبة غداء تكريماً لسموه والوفد المرافق له.

الفضلي: المملكة واجهت تحديات البيئة بحزمة من المبادرات

القاهرة- واس

أكد وزير البيئة والمياة والزراعة المهندس عبدالرحمن بن عبدالمحسن الفضلي أن المملكة أولت اهتماماً كبيراً لحماية البيئة وتنميتها واستدامتها والمحافظة على التنوع الحيوي ومعالجة التحديات البيئية التي تواجهها، ولتحقيق ذلك فقد أطلقت حزمة من المبادرات والتشريعات والإستراتيجيات وفق رؤيتها ٢٠٣٠ ، ومنها الإستراتيجية الوطنية للبيئة والتي تعد المنطلق لجميع جهود التطوير وتحقيق التحول في القطاع البيئي، حيث أنشئت ٥ مراكز بيئية متخصصة، وأسست صندوقاً للبيئة ليسهم في الاستدامة المالية لقطاع البيئة .

وأوضح في كلمته بالجلسة الافتتاحية للدورة "٣٢" لمجلس الوزراء العرب المسؤولين عن شؤون البيئة التي انطلقت أعمالها بالقاهرة، أمس، أن المملكة تمكنت من زيادة مساحة الغطاء النباتي الطبيعي المعاد تأهيله في عام ٢٠١٩ إلى ما يقارب ١٧٥ ٪ عن عام ٢٠١٧ ، كما طورت عدداً من المتنزهات الطبيعية بمساحة إجمالية (١,٠٦٩,٧٧٦) هكتاراً.

وأشار إلى أن المملكة تمكنت من إنشاء ٦ محميات ملكية أسهمت في زيادة نسبة المناطق المحمية إلى أكثر من ١٦ ٪ من مساحة المملكة، وسيتم العمل من خلال مبادرتي (السعودية الخضراء، والشرق الأوسط الأخضر) على رفع نسبة المناطق المحمية إلى أكثر من ٣٠٪ من مساحة المملكة.

نزاهة تباشر 10 قضايا..والجزائية تصدر 100 حكم قضائي بإدانة مواطنين ومقيمين

السجن والغرامة لضباط ورئيس غرفة تجارية وموظفين بتهم الرشوة وغسل الأموال والتزوير

الرياض- واس

صرح مصدر مسؤول في هيئة الرقابة ومكافحة الفساد(نزاهة) بأن الهيئة باشرت عدداً من القضايا الجنائية خلال الفترة الماضية، وجار استكمال الإجراءات النظامية بحقهم، وكانت أبرزُ القضايا على النحو الآتي :

القضية الأولى: إيقاف مدير إحدى الكيانات التجارية وموظفين اثنين يعملان بأحد البنوك لقيام مدير الكيان التجاري بتقديم عقد مع إحدى الشركات الكبرى "مزور" للبنك وحصول الكيان التجاري على تمويل بمبلغ (١٠٢,٠٠٠,٠٠٠) مائة واثنين مليون ريال، ووجود إيداعات نقدية بمبلغ (٧٠٠,٠٠٠) سبعمئة ألف ريال بالحساب البنكي لأحد موظفي البنك لم يبرر مصدرها.

القضية الثانية: إيقاف مدير الشؤون الصحية ومشرف الحجر الصحي بإحدى المناطق ومقيم يعمل بإحدى الشركات المتعاقدة مع الشؤون الصحية لقيامهم بعرض وظيفة على مواطنة مقابل تنازلها عن شكوى ابتزاز سبق أن تقدمت بها ضد المقيم، كما ظهر من خلال التحقيقات قيام مدير الشؤون الصحية بتعميد كيان تجاري مملوك لوالد مشرف الحجر الصحي لتنفيذ مشاريع "لم يتم تنفيذها" وصرف مستحقاتها وحصوله على مبلغ (٥٠٠,٠٠٠) خمسمئة ألف ريال مقابل ذلك.

القضية الثالثة: إيقاف ضابط برتبة عقيد وضابط صف يعملان باللجنة الإشرافية على ترسيم الحدود، ومواطن لاتفاقهم على التلاعب بمساحات ومواقع عقارات تقع على المناطق الحدودية، والحصول من خلالها على تعويضات مالية يتم صرفها لملاك العقار مقابل حصولهم على (٥٠٪) من قيمة التعويض.

القضية الرابعة: القبض بالجرم المشهود على موظف بشركة المياه الوطنية في إحدى المناطق أثناء استلامه مبلغ (٣٠٠,٠٠٠) ثلاثمئة ألف ريال من أصل (٦٠٠,٠٠٠) ستمئة ألف ريال من إحدى الشركات العقارية مقابل إنهاء إجراءات إيصال المياه لمشروع إنشاء فلل سكنية تابع لوزارة الشؤون البلدية والقروية والإسكان ومنفذ من الشركة.

القضية الخامسة: إيقاف ضابط صف يعمل بإدارة سجون إحدى المناطق لحصوله على مبلغ (١,٠٠٠,٠٠٠) مليون ريال من أحد الموقوفين على ذمة قضية مخدرات، مقابل إطلاق سراحه بطريقة غير نظامية.

القضية السادسة: إيقاف مواطنتين بإحدى المناطق لقيامهما بتأسيس وإدارة جمعية خيرية وجمع التبرعات من خلالها وتحويل مبالغ مالية بلغ إجماليها (٧٤٨,٤٠٤) سبعمئة وثمانية وأربعين ألفاً وأربعمئة وأربعة ريالات لحساباتهما الشخصية، وتظليل الجهات الإشرافية من خلال تسبيب صرف تلك المبالغ على دورات تدريبية ومصروفات للجمعية وتقديم فواتير غير صحيحة.

القضية السابعة: القبض بالجرم المشهود على مقيم أثناء تسليمه مبلغ (١٠٠,٠٠٠) مئة ألف ريال وهاتف محمول لأحد منسوبي وزارة التجارة مقابل إلغاء مخالفة وفتح مستودع تم إغلاقه من قبل الوزارة لقيام مجموعة من المقيمين بالغش التجاري في أحجار الرخام.

القضية الثامنة: إيقاف موظف بالمركز الوطني للرقابة على الالتزام البيئي التابع لوزارة البيئة والمياه والزراعة لحصوله على مبلغ (٥٤،٧٠٠) أربعة وخمسين ألف وسبعمئة ريال على دفعات، مقابل إنهاء معاملات بمكتب الدعم البيئي التابع للمركز الوطني للرقابة على الالتزام البيئي بإحدى المناطق، ووجود إيداعات نقدية بحساباته البنكية بمبلغ (٧١٤,٠٠٠) سبعمئة وأربعة عشر ألف ريال، لم يقدم ما يثبت سلامة مصدرها.

القضية التاسعة: إيقاف طبيب وطبيبة من جنسية عربية يعملان بأحد المستشفيات التابعة لوزارة الصحة لقيامهما بإصدار وصفات طبية غير صحيحة بهدف صرف حليب أطفال غير مخصص للبيع من صيدلية المستشفى واستلام مبالغ مالية وهدايا عينية مقابل ذلك من ثلاثة مقيمين "تم إيقافهم"، يعملون مسوقين بالشركة المصنعة للحليب بهدف زيادة مبيعات الشركة وإعادة بيعها من قبلهم مرة أخرى.

القضية العاشرة: القبض على موظف يعمل بوزارة الشؤون البلدية والقروية والإسكان بإحدى المناطق لحصوله على مبلغ (٢٠,٠٠٠) عشرين ألف ريال من أصل مبلغ (١٢٥,٠٠٠) مئة وخمسة وعشرين ألف ريال من أحد المستثمرين مقابل تقسيم عقد إيجار عقار بين المستثمر والأمانة بهدف تخفيض قيمة العقد.

كما صدر من المحكمة الجزائية المختصة عدد من الأحكام القضائية الابتدائية كان من أبرزها:

الحكم الأول: حكم ابتدائي بإدانة ضابط برتبة عقيد يعمل بإدارة التشغيل والصيانة بوزارة الدفاع بجريمة الرشوة وسوء الاستعمال الإداري وتبديد المال العام والتزوير وغسل الأموال والحكم بسجنه (١٠) سنوات وغرامة مالية بمبلغ (٣٩٠,٠٠٠) ثلاثمئة وتسعين ألف ريال لصالح الخزينة العامة للدولة، وإدانة رئيس مجلس إدارة إحدى الشركات بجريمة الرشوة والحكم بسجنه سنتين وستة أشهر وغرامة مالية بمبلغ (٢٠,٠٠٠) عشرين ألف ريال لصالح الخزينة العامة للدولة، وإدانة مقيم يعمل بذات الشركة بجريمة الرشوة والحكم بسجنه سنتين وغرامة مالية بمبلغ (٢٠,٠٠٠) عشرين ألف ريال لصالح الخزينة العامة للدولة، وتغريم الشركة بمبلغ (٥٠٠,٠٠٠) خمسمئة ألف ريال لصالح الخزينة العامة للدولة.

الحكم الثاني: حكم ابتدائي بإدانة المشرفة على القسم النسائي بمرور إحدى المناطق بجريمة الرشوة والتزوير وغسل الأموال والحكم عليها بالسجن (٤) سنوات وغرامة مالية بمبلغ (٦٥,٠٠٠) خمسة وستين ألف ريال لصالح الخزينة العامة للدولة، وإدانة رئيسة قسم المتابعة بالقسم النسائي بمرور ذات المنطقة بجريمة الرشوة والتزوير وغسل الأموال والحكم عليها بالسجن (٤) سنوات وغرامة مالية بمبلغ (٧٠,٠٠٠) سبعين ألف ريال لصالح الخزينة العامة للدولة، وإدانة ضابط صف يعمل بمرور ذات المنطقة بالرشوة والتزوير والحكم عليه بالسجن سنة وستة أشهر وغرامة مالية بمبلغ (١٥,٠٠٠) خمسة عشر ألف ريال لصالح الخزينة العامة للدولة، وإدانة ضابط صف يعمل بمرور ذات المنطقة بالرشوة والتزوير وغسل الأموال والحكم عليه بالسجن (٣) سنوات وستة أشهر وغرامة مالية بمبلغ (٧٥,٠٠٠) خمسة وسبعين ألف ريال لصالح الخزينة العامة للدولة ومصادرة مبلغ (٤,١٠٠) أربعة آلاف ومائة ريال، وإدانة (٦) مواطنات لحصولهم على رخص قيادة بطريقة غير نظامية بالرشوة والتزوير، والحكم على كل واحدة منهن بالسجن سنة وستة أشهر وغرامة مالية بمبلغ (١٥,٠٠٠) خمسة عشر ألف ريال لصالح الخزينة العامة للدولة.

الحكم الثالث: إدانة موظف بهيئة الرقابة ومكافحة الفساد بإحدى المناطق بالتزوير والحكم عليه بالسجن سنتين وغرامة مالية بمبلغ (١٥,٠٠٠) خمسة عشر ألف ريال لصالح الخزينة العامة للدولة، وإدانة موظف بذات الهيئة بإحدى المناطق بالرشوة والحكم عليه بالسجن سنتين وغرامة مالية بمبلغ (٢٠,٠٠٠) عشرين ألف ريال لصالح الخزينة العامة للدولة، وإدانة مواطن بالرشوة والحكم بسجنه سنتين وغرامة مالية بمبلغ (٢٠,٠٠٠) عشرين ألف ريال لصالح الخزينة العامة للدولة، وإدانة مواطنان بالتزوير والحكم عليهم بالسجن لمدة سنتين وغرامة مالية بمبلغ (٢٠,٠٠٠) عشرين ألف ريال لصالح الخزينة العامة للدولة مقسمة بينهم بالتساوي.

الحكم الرابع: إدانة موظف بالشركة السعودية للكهرباء بجريمة الرشوة وغسل الأموال والحكم بسجنه (٦) سنوات وغرامة مالية بمبلغ (٥٠,٠٠٠) خمسين ألف ريال لصالح الخزينة العامة للدولة ومصادرة مبلغ (٥٠٢,٥٤٥) خمسمئة وألفين وخمسمئة وخمسة وأربعين يورو لصالح الخزينة العامة للدولة، وإدانة موظف بذات الشركة بجريمة الرشوة وغسل الأموال والحكم بسجنه (٦) سنوات وغرامة مالية بمبلغ (٥٠,٠٠٠) خمسين ألف ريال لصالح الخزينة العامة للدولة ومصادرة مبلغ (١٩٩,٩٠٠) مئة وتسعة وتسعين ألف وتسعمئة ريال ومبلغ (٣٣,٠٠٠) ثلاثة وثلاثين ألف يورو لصالح الخزينة العامة للدولة، وإدانة موظف بذات الشركة بجريمة الرشوة والحكم بسجنه سنة وستة أشهر وغرامة مالية بمبلغ (١٥,٠٠٠) خمسة عشر ألف ريال لصالح الخزينة العامة للدولة ومصادرة مبلغ (٣,٢٠٠) ثلاثة آلاف ومئتي يورو لصالح الخزينة العامة للدولة، وإدانة مالك كيان تجاري بجريمة الرشوة والحكم بسجنه سنتين وغرامة مالية بمبلغ (٥٠,٠٠٠) خمسين ألف ريال لصالح الخزينة العامة للدولة وحرمان كيانه التجاري من الدخول مع الوزارات أو الأجهزة ذات الشخصية المعنوية في عقود لتأمين مشترياتها وتنفيذ مشروعاتها وأعمالها، وإدانة مقيمين يعملان بالكيان التجاري المشار له أنفاً بالسجن (٤) سنوات وغرامة مالية بمبلغ (٤٠,٠٠٠) أربعين ألف ريال لصالح الخزينة العامة للدولة مقسمة بينهما بالتساوي.

الحكم الخامس: إدانة ضابط برتبة مقدم بجريمة الرشوة والتزوير والحكم بسجنه (٤) سنوات وستة أشهر وغرامة مالية بمبلغ (٨٠,٠٠٠) ثمانين ألف ريال لصالح الخزينة العامة للدولة، وإدانة مواطن بجريمة الرشوة والحكم بسجنه سنتين وغرامة مالية بمبلغ (٢٠,٠٠٠) عشرين ألف ريال لصالح الخزينة العامة للدولة، وإدانة ثلاثة مواطنين بجريمة الرشوة والحكم عليهم بالسجن (٤) سنوات وستة أشهر وغرامة مالية بمبلغ (١٥,٠٠٠) خمسة عشر ألف ريال لصالح الخزينة العامة للدولة، وإدانة مواطن بوعد رشوة والحكم بسجنه سنة وغرامة مالية بمبلغ (١٠,٠٠٠) عشرة آلاف ريال لصالح الخزينة العامة للدولة.

الحكم السادس: إدانة رئيس الغرفة التجارية بإحدى المناطق بجريمة التزوير والاستيلاء على المال العام والحكم عليه بالسجن (٦) سنوات وغرامة مالية بمبلغ (٣٠٠,٠٠٠) ثلاثمئة ألف ريال لصالح الخزينة العامة للدولة.

كما صدر ما يفوق (١٠٠) حكم قضائي بإدانة عدد من المواطنين والمقيمين بجريمة عرض الرشوة على موظفين في عدد من القطاعات الحكومية ولم تقبل منهم، وتراوحت مدد السجن فيها ما بين ثلاث سنوات إلى ستة أشهر.

وأكدت الهيئة أنها مستمرة في رصد وضبط كل من يتعدى على المال العام أو يستغل الوظيفة لتحقيق مصلحته الشخصية أو للإضرار بالمصلحة العامة ومساءلته حتى بعد انتهاء علاقته بالوظيفة، كون جرائم الفساد المالي والإداري لا تسقط بالتقادم، وأن الهيئة ماضية في تطبيق ما يقضي النظام بحق المتجاوزين دون تهاون.

القوات الجوية تشارك في تمرين مركز الحرب الصاروخي

أبوظبي-واس

اكتمل، أمس، وصول مجموعة القوات الجوية الملكية السعودية المشاركة في تمرين «مركز الحرب الجوي الصاروخي ٢٠٢١»إلى قاعدة «الظفرة»الجوية بدولة الإمارات العربية المتحدة. وكان في استقبال المجموعة وأوضح قائد المجموعة المشاركة في التمرين العقيد الطيران الركن عائض بن سعيد القحطاني أن المشاركة بمنظومة (ف ١٥ إس إي) متعددة المهام في التمرين جاء لكونه من التمارين العسكرية المشتركة المهمة على مستوى العالم .

وظائف نسائية برتبة جندي بالجوازات

الرياض- البلاد

أعلنت وزارة الداخلية ممثلة في الإدارة العامة للقبول المركزي بوكالة الوزارة للشؤون العسكرية عن فتح باب القبول والتسجيل على الوظائف العسكرية للمديرية العامة للجوازات (نساء) على رتبة (جندي).وأوضحت الوزارة أن استقبال طلبات القبول على تلك الوظائف سيتم ابتداءً من يوم غد السبت،عبر منصة (أبشر –توظيف) لوزارة الداخلية على الرابط التالي (https://jobs.sa) والتقديم متاح حتى يوم الخميس الموافق ١٥ / ٣ / ١٤٤٣هـ .

250متحدثا دوليا في الدورة الخامسة لمبادرة مستقبل الاستثمار

الرياض- البلاد

أعلنت مبادرة مستقبل الاستثمار انطلاق فعاليات الدورة الخامسة من المبادرة خلال الفترة ٢٦ – ٢٨ أكتوبر الجاري بالرياض، ومن المنتظر مشاركة أكثر من ٢٥٠ متحدثًا دوليًا رئيسيًا في فعالياتها. ويرتقب أن تشهد الفعالية الإعلان عن مجموعة جديدة من الاتفاقيات والاستثمارات لتضاف إلى اتفاقيات سابقة أُبرمت بقيمة إجمالية تبلغ ١٢٥ مليار دولار منذ انطلاق المبادرة في العام ٢٠١٧م. وتشتمل المبادرة على مؤتمرات قمة حول الاستثمار في التعليم، والاستثمار في العالم الافتراضي (Metaverse) والاستثمار في معايير الحوكمة البيئية والاجتماعية والمؤسسية(ESG)، بالإضافة إلى الجلسات الرئيسية حول الدور المتطور للأعمال والحكومات، والاستثمار في المساواة، والاستثمار في الابتكارات الطبية، والاقتصاد الدائري للكربون، والتكيف مع تبعات تغير المناخ، والاستثمار في الأمن الغذائي، والهيدروجين الأخضر، ومستقبل الشركات الناشئة في مجال الطاقة النظيفة. وتعليقاً على انطلاق هذا الحدث، قال الرئيس التنفيذي لمؤسسة مبادرة مستقبل الاستثمار ريتشارد أتياس، : "وضعنا برنامج الدورة الخامسة للمبادرة بحيث نستفيد من التحولات التي شهدها العام الماضي في ضمان العمل على تحقيق التقدم والازدهار وإتاحة الفرص للجميع.

كلمة البلاد

مستقبل الاستثمار

قبل سنوات قليلة استضافت الرياض النسخة الأولى من مؤتمر مبادرة مستقبل الاستثمار التي استقطبت مجموعة كبيرة من رجال الأعمال ورؤساء الشركات في حدث عالمي أكد على مضي القيادة الرشيدة في تعزيز الاقتصاد الوطني وتنويع مصادر الدخل وجذب المستثمرين وصولاً إلى اقتصاد مزدهر في إطار رؤية ٢٠٣٠ الشاملة.

ويأتي إعلان مبادرة مستقبل الاستثمار عن انطلاق فعاليات الدورة الخامسة من المبادرة في الأسبوع الأخير من هذا الشهر، وتوقع مشاركة أكثر من ٢٥٠ متحدثاً دولياً رئيسياً في فعالياتها، امتداداً للجهود الدؤوبة التي بذلتها المملكة على المستويين الإقليمي والدولي بما يخدم تطلعات الشعوب وتبادل العلوم والمعارف وتحقيق الشراكات الذكية واستعدادها الكامل لتنظيم مؤتمرات قمة، في إطار المبادرة، حول العديد من الموضوعات وعقد مجموعة جديدة من الاتفاقيات والاستثمارات تضاف إلى اتفاقيات سابقة بلغت قيمتها الإجمالية ١٢٥ مليار دولار منذ انطلاق المبادرة في العام ٢٠١٧م.

إن ما تحقق من نجاح في الدورات السابقة يشير بوضوح إلى السعي المتواصل لتحقيق مستهدفات الرؤية الطموحة وإلى ما تتمتع به المملكة من مقومات وموارد طبيعية ضخمة وفرص استثمارية جاذبة يعزز ذلك ثقلها الدولي ومكانتها ضمن أقوى اقتصادات العالم بالإضافة إلى موقعها الاستراتيجي وقدرتها على تنظيم الفعاليات والمؤتمرات الدولية بكوادرها المؤهلة.

المملكة توفر بيئة خصبة للشباب الموهوبين

ابتكارات سعودية تبهر العالم

جدة - رانيا الوجيه

قاد شغف البحث والابتكار مجموعة من شباب وفتيات الوطن إلى إبداعات في مجالات مختلفة، استطاعت أن تحقق أصداء عالمية وتتصدر أخبار التكنولوجيا، ومن انتزاع المراكز الأولى في مسابقات مختلفة وهو ما يعكس ما تبذله السعودية من جهود لدعم المخترعين والموهوبين من شباب الوطن وما يملكه هؤلاء الشباب من إبداع وقدرة على المنافسة وإلهام العالم.

خياط يبتكر خوارزمية لهبوط الطائرات في الحالات الطارئة

سارة تخترع طوقا لمساعدة فاقدي النطق من ذوي الاحتياجات

البداية مع الطالب مؤيد خياط في كلية علوم وهندسة الحاسب في جامعة جدة الذي نجح في ابتكار خوارزمية ذكاء اصطناعي تساعد على الهبوط الاضطراري الآمن للطائرة من دون طيار وتصدر بذلك أخبار التكنولوجيا في أكثر من ٦٠ صحيفة عالمية. وتم تكريمه من رئيس الهيئة العامة للطيران المدني عبدالعزيز الدعيلج ومدير جامعة جدة الدكتور عدنان الحميدان. وعن فكرة الإختراع والتعرف إلى فكرة اختراع لخوارزمية الذكاء الإصطناعي والهبوط الاضطراري والآمن لطائرات من دون طيار ، يوضح خياط بقوله: الفكرة جاءت بسبب المعاناة من تعطل رحلات التصوير الجوي التي كنت أقوم بها بالطائرات من دون طيار؛ جراء الرياح واصطدامها بالطيور وغير ذلك. والاختراع عبارة عن شيفرة برمجية تتضمن خوارزمية مبرمجة خصيصاً للطائرات من دون طيار للاستخدام الترفيهي والتجاري، تقدم هذه الشيفرة حماية من تعطل المحركات المفاجئ والتعامل مع اتزان الطائرة والهبوط بشكل آمن حتى في أصعب الظروف.

وبدون أدنى شك سيحد الاختراع من مشاكل الطيران ويسهم في السلامة الجوية وبنسبة ٧٠٪ من مشاكل السقوط تحديداً، نتكلم اليوم عن حاجة عالمية لأنظمة السلامة الجوية في الطائرات من دون طيار بحكم أنه يمكن لأي شخص استخدامها للأغراض الترفيهية والتجارية.

وعن الأصداء التي نالها الاختراع بشكل رسمي محلياً وعالمياً قال: الاختراع تم تداوله بشكل واسع، وفور انتشار الخبر قدمت شركة صينية عرضاً تتجاوز قيمته ٣٠ ألف دولار أمريكي للخوارزمية والشيفرة البرمجية. ولكن قمت بالرفض لأن كلي ثقة بأنه من الأجدر بنا أن ندعم الصناعة المحلية وأن نطبق هذه الخوارزمية لدينا محلياً في مجال تأمين الطائرات المسيرة من دون طيار. ومن جانب اخر الشباب السعودي عموماً شباب مبدع، وهنا في السعودية، الشباب لا تنقصه الموارد ولا ينقصه العقل ولا تنقصه مصادر التعلم، ولكن تنقصه فقط رغبة مُلحة للابتكار والتفكير خارج الصندوق. وعن الطموحات المستقبلية يقول خياط: طموحاتنا المستقبلية بإذن الله هي في مجال الدفاع الجوي، بحيث نكون قادرين على صناعة منظومة كاملة متخصصة للتصدي للطائرات من دون طيار بجميع أنواعها سواء كانت عسكرية أو ترفيهية أو الخاصة بالتطبيقات الصناعية لحماية المنشآت الحساسة ضد الدرونز.

طوق ذوي الاعاقة

سارة الجبيلان طالبة ابتكرت طوقا يساعد على تشخيص حالات ذوي الإعاقة الفكرية والحالة الصحية والنفسية ، ممن يعانون صعوبة في الحديث ومشكلات في النطق، والذين يصعب عليهم توصيل رغباتهم وما يشعرون به بسهوله للأفراد المحيطين بهم بشكل كاف. وقالت الجبيلان: إن الاختراع عبارة عن طوق يوضع على رأس ذوي الإعاقة الفكرية ، مزود بحساسات يستشعر الإشارات العصبية ويرسلها لاسلكيا عبر تطبيق مثبت على الهاتف النقال، وعندها تترجم هذه الإشارات للغة مفهومة يستطيع الفرد بها معرفة الحالة الصحية والنفسية ومتابعتها باستمرار في زمن وجيز وكفاءة عالية. وأن فكرة الإبتكار جاءت عندما اطلعت وتعمقت في عالم التقنية، وتحديدا عالم « الربوت» فوجدت أنه بإمكاننا أن نتحكم في الربوت بواسطة دماغه فقط، كما تعمقت في سلسلة البحوث العلمية التي تستهدف فئة ذوي الإعاقة الفكرية بدرجاتها ومن ربط الموضوعين معا استوحت فكرة الابتكار.

وعن تمثيلها المملكة في البرنامج الإقليمي لليونسكو: تقول الجبيلان: طرح المنظمة برنامجا إقليميا تأهيليا في مجال العلوم الاجتماعية والإنسانية يختصه بـ « الوصم والتميز» وأعلنت مؤسسة « موهبة» عن البرنامج، فتقدمت وتم قبولي واختياري لتمثيل المملكة في البرنامج ضمن وفد يمثل رابطة « موهبة» التابع للمؤسسة وللمملكة ، وكانت مدة البرنامج نحو شهر، وكانت المخرجات مرضية جدا، ولكنني ما زلت أحلم بتمثيل المملكة في محافل دولية وعالمية أكبر. ومن جانب اخر تقول الجبيلان : أنصح كل شباب الوطن بالبحث عن الابتكار وتقديم كل ماهو جديد ويخدم الوطن، فالابتكار ليس مجرد فكرة على حبر وورق فقط، بل هم شغف وإلهام وموهبة تمكنك من فعل شيء خارج الصندوق والمألوف وأن تخالف المعتاد لكن بطريقة مميزة، فالإبتكار هو إما خلق فكرة جديدة وإما إضافة جديدة لسلسلة أفكار سابقة. كما أن المملكة توفر بيئة خصبة للابتكار والمبتكرين، فهناك حاضنات ومشاريع ومؤسسات قدمت مبادرات عديدة لتبني الابتكارات والمشاريع الناشئة، وينقصها فقط الدعم الإعلامي ، ونتمنى من الإعلام أن يسلط الضوء على المشاريع الصغيرة، وأن يأخذها بعين الاعتبار والاهتمام، فعادة المشاريع الصغيرة ستصبح عالمية في

قصص وحكايات من الواقع .. والضمان يدعو لتسريع الخدمة

معاناة المرضى من مماطلات شركات التأمين الطبي

البلاد ـ رانيا الوجيه ـ نجود النهدي

متابعة لما تم نشره في العدد 23462 بتاريخ 1/ ربيع الاول 1443 تحت عنوان "شركات التأمين الطبي.. الأصل الرفض والاستثناء الموافقة" وما ينتج عنه من هواجس القلق وطول الانتظار الذي يتعرض له بعض المشاركين في التأمين الطبي بسبب مماطلات شركات التأمين نواصل نشر معاناة بعض المواطنين من مماطلات شركات التأمين في الموافقة على العلاج ما يكلفهم معاناة الانتظار والدفع من جيوبهم لتجاوز الاعراض الصحية أيا كان نوعها.

ومع ازدياد قضايا بعض شركات التأمين الطبي، وضعف تفاعلها مع العديد من الحالات المرضية خاصة الحرجة منها، ورصد جمعية حقوق الإنسان مماطلة بعضها في تعويض المرضى، تناقش "البلاد" قضية تأخر بعض شركات التأمين الطبي في الموافقة على تقديم بعض الخدمات العلاجية للمرضى في المستشفيات، واستبعادها أنواعا معينه من الأدوية والأشعة والفحوصات من قائمة التأمين.

بعض شركات التأمين لا تتفاعل مع الحالات المرضية الحرجة

ارتفاع قيمة بوليصة التأمين السنوية وطول فترات انتظار الموافقات

فاطمة: ما زلت أعاني من تأمين دواء لعلاج فايروس الكبد

ثمة حالات كثيرة تعكس معاناة بعض المرضى في ردهات المستشفيات في انتظار موافقة شركات التأمين الطبي، على صرف وصفات طبية بعينها، أو إجراء بعض الفحوصات والتحاليل المخبرية، إذا كانت حالات بعضهم تستدعي التنويم، وقد تأتي موافقة شركة التأمين أو لا تأتي، أو قد تستغرق بعض الوقت، وفي كل الأحوال ليس أمام المرضى سوى الانتظار الذي يزيدهم مرضا على مرضهم ويحرق أعصابهم بسبب مماطلات شركات التأمين، وفي الراهن تصاعدت وتيرة شكوى المرضى المؤمنين، من سلبيات التأمين الصحي، حيث عبر مرضى عن استغرابهم من ارتفاع قيمة بوليصة التأمين السنوية، إضافة إلى طول فترات انتظار موافقات شركات التأمين الصحي لاستكمال إجراءات العلاج، سواء كان ذلك في صرف الأدوية، وحجز مواعيد العمليات، أو إجراء بعض التحاليل التي تكشف عن الأمراض الخطيرة، مؤكدين على وجود خلل في آلية التواصل بين أقسام المستشفى المختلفة، ومكاتب شركة التأمين.

أشعة مقطعية

تقول المواطنة فريال سالم عن معاناتها مع شركة التأمين، حينما تريد إجراء أشعة وبالتحديد مقطعية أو رنين فإنه لا يمكن لها أن تقوم بذلك بنفس اليوم، لأن الأمر يستدعي موافقة من قبل الشركة المشتركة لديها بالتأمين، ولعل ما يزيد الأمر سوءاً أنه في حالة الموافقة يتم توجيهها إلى أحد المراكز المتخصصة فقط بالأشعة ومن ثم تعود لكي يطلع عليها الطبيب، كل هذه الأمور تحدث في وقت طويل وتتمنى ان تكون النتيجة في نفس الوقت دون أي انتظار.

فايروس الكبد

كما أكدت بقولها فاطمة الحوباني: ما زلت أعاني من تأمين دواء لعلاج فايروس الكبد الذي أصبت به بسبب خطأ طبي تعرضت له في أحد المستشفيات الحكومية"، مضيفة "غطى تأميني الصحي من الدرجة الأولى الخاصة بالموظفين، كافة تكاليف العلاج، لمدة عام كامل، وبعد تجديد التأمين الصحي الخاص بي، رفصت كافة المستشفيات والمراكز الصحية، تغطية تكاليف العلاج كما في السابق، وأضافت فاطمة: أنه بعد محاولات عديدة للتواصل مع شركة التأمين أكد لها أحد الموظفين، "أنني لن أتمكن من الحصول على العلاج المطلوب، إلا إذا غيرت تأميني الصحي إلى درجة أعلى وبكلفة مالية إضافية.

رفع شكوى

" فيصل" اوضح أن والدته كانت تحتاج عملية تغيير مفصل والدكتور المشرف على حالتها كان لا يقبل غير الكاش لأنه يمتلك عيادة خاصة ومن ثم نذهب عن طريقه للمستشفى بعد اجراء العملية للوالدة ودفعنا التكاليف وأخذت تقارير باللغة الإنجليزية معتمدة وموقعة من عيادة الدكتور والمستشفى ورفعتها للتأمين.

في البداية رفضوا ومن ثم هددتهم بالشكوى، ورجعت رفعت الطلب من جديد ووافقوا وطلبوا رقم حسابي وتم تحويل المبلغ كاملا.

طول الانتظار

ومن جهة أخرى، أبدى محمد حسين محمد، استياءه من طول الانتظار في الصيدليات والوقوف في طوابير المرضى لساعات عديدة، ليتمكن من الحصول على الوصفة الطبية المطلوبة، بعد محاولات عديدة من موظفي الصيدلية للتواصل الإلكتروني والهاتفي مع شركات التأمين، ليتمكن من الحصول على الموافقة وصرف دواء لا يتجاوز سعره ٢٠٠ ريال.

وأكد أنه يفضل دفع قيمة الدواء، عوضاً عن الانتظار الطويل الذي بات يزيد من أوجاع المرضى وآلامهم، إذ أنه من غير المنطقي أن يطلب من مريض أياً كان وضعه الصحي، أن يقف في طابور لانتظار موافقات شرطة التأمين لأكثر من ساعة.

علاج طبيعي

وذكرت المواطنة " مها عبدالله" أن الطبيب كتب لها علاج طبيعي ورفضه التأمين وتم رفع شكوى على مجلس الضمان ورفعت لهم جميع الأوراق والتقارير المكتوبة بالخط ولم تجد نتيجة مع التأمين للأسف، و كان العلاج الطبيعي ٦ جلسات مع أخصائية في إحدى المستشفيات الخاصة بسعر ١٢٠٠ ريال قيمة العلاج ومازال لدي موعد ثاني بعد شهر والتأمين لم يحل المشكلة .

وذكر والد الطفل "محمد العمري" بتبوك حيث أن طفلي (عمره ٥ أيام) دخل المستشفى وكان عنده مشاكل بالتنفس (نسبة الاكسجين وأيضا بالرضاعة وأيضاً صفار (تقريبا ١٤). وأعطوه موافقة ليوم واحد، وعند طلب تمديد أعطوا طلب التمديد رفضا ولما اتصلت على شركة التأمين كانت الردود غير مقنعة حيث ان الطفل لا زال لديه مشاكل بالتنفس والرضاعة.

تخطيط الدماغ

عندما ذهب محمد ٤٥ عاما ـ موظف في جدة ـ بزوجته إلى المركز الصحي لعمل أشعة لتخطيط الدماغ لم يتمكن المستوصف في ظل إمكانياته من إجراء الأشعة المطلوبة، وبعد أخذ ورد تم تحويله لمستشفى ذي إمكانيات كبيرة تتوفر فيه أحدث الأجهزة الطبية، وهناك تفاجأ بمماطلة شركة التأمين في إرسال الموافقة على علاج زوجته، فخاطب المسؤول في المستشفى، الذي أكد أن التأخير بسبب انتظار شركة التأمين في الموافقة على دفع المبلغ المخصص لعمل الأشعة، مشيرا في موقف آخر أن زوجته ظلت لأكثر من أربع ساعات في انتظار موافقة الشركة على إجراء عملية تحليل دم.

أما سعيد محمد ـ موظف ـ فقد راجع المستشفى لإصابة في يده وظهره جراء حادث مروري، وعند إبراز بطاقة التأمين للمستشفى، رفضت الشركة علاجه بحجة أن العملية تجميلية فاضطر للدفع من حسابه الخاص.

ويروي طاهر، أنه تعرض لحادث سيارة أصيب على إثره بكسر في فخذه الأيسر، فأدخل المستشفى وتم علاجه، ولكن المشكلة التي حدثت بينه وبين شركة التأمين، مماطلتها في الموافقة على التعويض، ما أثر على عمله واستئذانه من الدوام لأكثر من مرتين في الأسبوع.

طلب الخدمة الطبية

أقر مجلس الضمان الصحي لجميع المستشفيات والمراكز الصحية الأهلية الموافقة على طلب الخدمة الطبية من شركات التأمين، في حال التأخر عن الرد لأكثر من ٦٠ دقيقة، واعتبار الطلب موافقاً عليه، تجنباً للتأخير والمماطلة والاستفادة من الخدمات الصحية المتاحة، وجاء رد المجلس نتيجة لشكاوى مستفيدين من شركات تأمين صحي تأخرت بالرد على طلبات الموافقة الطبية.

وأشار مجلس الضمان الصحي إلى أنه «في حال تأخر المؤسسات بتقديم خدمات التأمين الصحي تلزم بالتعويض للموظف، من خلال دفع جميع الأقساط واجبة السداد، إضافة إلى دفع غرامة مالية لا تزيد على قيمة الاشتراك السنوي عن كل فرد، مع جواز حرمانه من استقدام العمالة لفترة دائمة أو موقتة.

محمد: مرضى ينتظرون أمام الصيدليات لساعات طويلة

مها: رفعت شكوى لمجلس الضمان ولم تصل الإجابة

البلاد
الإدارة: ص.ب ٦٣٤٠ جدة ٢١٤٤٢ الفاكس: ٢٧٥٠٠١٦ ٠١٢
الإعلانات: التجارية: تحويلة ٣٣٠-٣٣٣-٣٨٨-٣٢٥ الفاكس ٢٧٥٠٠١٢ ٠١٢ الفردية: ت: ٠١٢٦٧١١٠٠٠-٠١٢٦٧٠٠٤٤٤ الفاكس ٦٧١٦٢٤١ ٠١٢
فجر الصحافة السعودية info@albiladdaily.com ad@albiladdaily.com Fardia@albiladdaily.com
المكاتب: الرياض: هاتف وفاكس: ٠١١٤٦٢٧٨٤٢ Riyadh@albiladdaily.com
المدينة المنورة: هاتف وفاكس: ٠١٤٨٢٢٦٩٦٦ Medina@albiladdaily.com
أبها: هاتف وفاكس: ٠١٧٢٢٤٩٧٣٨ Abha@albiladdaily.com
جازان: هاتف وفاكس: ٠١٧٣٢٢٦٥٥٩ Gizan@albiladdaily.com
للاشتراكات والتوزيع جوال ٠٥٥٤٤٧٠٠٣٧ فاكس ٠١٢ ٢٧٥٠٠٣١ sub@albiladdaily.com الرقم الموحد: ٩٢٠٠٠١٢٢٢ تحويلة/ ٢٧٠-٢٧٢

وكالات التصنيف تشيد..وصندوق النقد يرفع توقعاته

ثقة دولية في قوة الاقتصاد السعودي

الاحتياطيات والاستثمارات داعم قوي للاقتصاد الوطني المستدام

جدة - البلاد

بعين الثقة والنظرة المستقرة لقوة الاقتصاد السعودي ، تتوالى تقارير المؤسسات المالية والاقتصادية الدولية ووكالات التصنيف الائتماني العالمية ، مقرونة بتوقعات نمو متصاعدة تعكس قدرة المملكة ونجاحاتها في انطلاقة ما بعد أزمة الجائحة التي أرهقت الاقتصاد العالمي ولايزال يشهد رحلة التعافي.

وأهمية هذه التقارير الدولية تعني الكثير بالنسبة للمملكة كدولة محورية مؤثرة في مجموعة العشرين الكبار ووازنة لاستقرار الاقتصاد العالمي، وما تحققه من مستهدفات رؤيتها ٢٠٣٠ للتنمية المستدامة وبناء الاقتصاد الرقمي وتعزيز تفوقها في التنافسية الدولية.

من التقارير الحديثة ، توقعات صندوق النقد الدولي بارتفاع نمو الاقتصاد السعودي بنحو ٠,٤ ٪ إلى ٢,٨ ٪ العام الجاري ٢٠٢١ م ، فيما أشادت وكالات التصنيف الائتماني العالمية بالأرقام التي تضمنها البيان التمهيدي للميزانية العامة للمملكة لعام ٢٠٢٢، الأمر الذي يعكس سلامة السياسات المالية والإصلاحات الهيكلية التي قامت بها الحكومة في ظل رؤية المملكة ٢٠٣٠.

في هذا السياق جاء تأكيد وكالة "فيتش" في تقريرها أن احتفاظ المملكة باحتياطي مالي كبير يُعد داعمًا لتصنيفها الائتماني المستقر، كما يوفر قدرًا أكبر من المرونة لتيسير احتياجات التمويل العام في ظل عدم استقرار عائدات النفط. وقدرّت الوكالة أن يرتفع الاحتياطي على المدى المتوسط.

مؤشرات قوية للنمو

كما سبق وأن اعتبرت وكالة التصنيف "موديز" خطة الإنفاق التي تضمنها البيان التمهيدي للميزانية، مؤشرا تطور إيجابيا للتصنيف الائتماني للمملكة مدفوعا بقوة احتياطياتها المالية، وأيضا ما أشار إليه نائب رئيس المحللين في "موديز" إلكسندر بيرجيسي، عن التزام الحكومة بضبط الإنفاق رغم المراجعات التصاعدية الكبيرة لتوقعات الإيرادات غير النفطية وأيضا ارتفاع أسعار النفط.

ومن التقارير المهمة التي تعكس التركيز على المملكة ومسارات ومؤشرات تطورها ، توقعات شركة "جدوى للاستثمار" ، بالمزيد من النمو في النصف الثاني من العام الجاري وكذلك عام ٢٠٢٢ ، من خلال نمو القطاعات غير النفطية وارتفاع معدل الاستثمارات واستراتيجية الصناعة والصادرات مما يساعد على رفع مستويات التوظيف وتوفر المزيد من فرص العمل للمواطنين ، ومنها انتعاش أنشطة السياحة في الربع الثالث، وما تحققه فعاليات السياحة والترفيه "مواسم السعودية"، وبالتالي التعافي في سوق العمل خلال نتيجة التعافي العام في الاقتصاد الوطني، حيث ارتفع الناتج المحلي الإجمالي للقطاع الخاص غير النفطي في النصف الأول بنسبة ٧,٥ ٪، على أساس سنوي، مضيفة أن مسار هذا التحسن سيتواصل على الأرجح خلال الفترة المتبقية من العام والعام القادم.

حقائق وتوقعات مبشرة

وهكذا تؤكد تقارير المؤسسات المالية ووكالات التصنيف العالمية الأخيرة على سلامة السياسات التي اتخذتها الحكومة ، والانطلاقة الطموحة لاستراتيجية الاستثمار التي أعلنها سمو ولي العهد الأمير محمد بن سلمان ، حفظه الله، حيث سيتم ضخ استثمارات وإنفاق حكومي وإنفاق استهلاكي بما يقارب ٢٧ تريليون ريال حتى العام ٢٠٣٠ .

وكان البيان التمهيدي للميزانية العامة للدولة للعام المالي ٢٠٢٢، الذي أعلنته وزارة المالية مؤخرا بالتزامن مع إصدار تقرير الأداء المالي والاقتصادي نصف السنوي لعام ٢٠٢١، قد أكد على جهود الحكومة المستمرة في تنويع الاقتصاد، من خلال تنفيذ العديد من البرامج والمبادرات ذات الارتباط المباشر بتحقيق مستهدفات الرؤية ، وما سجله نمو الناتج المحلي الإجمالي غير النفطي بنحو ٥,٤٪ مدعوماً بنمو الناتج المحلي للقطاع الخاص ، والتوقعات بتحقيق الناتج المحلي الإجمالي للعام ٢٠٢٢م نمواً قدره ٧,٥ ٪.

وتأتي هذه المبشرات مع استمرار التقدم في تنفيذ برامج ومشاريع تحقيق الرؤية، والمشاريع الكبرى، والتقدم في تنفيذ العديد من المبادرات المعززة للاستثمار وتعزيز الاستدامة المالية.

مشترواتك بقدر حاجتك

ثقافة التسوق.. أنت الرابح

جدة – نجود النهدي

أينما تكون عروض الأسعار ، يكون الإقبال واضحا من المستهلكين ، وهي حالة أو ظاهرة عالمية في ثقافة التسوق ، بين مستكشف لأنواع السلع المخفضة ، ومستهلك يجد في العروض حاجته لمزيد من الشراء.

حول ذلك نناقش أهمية عروض الأسعار ، وأساسيات ثقافة الشراء ، وآراء بعض المستهلكين ، وإرشادات خبراء التسويق بشأن ذلك.

بداية يرى خبراء التسوق أن هناك العديد من الفوائد لمنافذ التسويق التقليدية أو الاليكترونية في الاعتماد على عروض الأسعار أو مايعرف بـ"الخصومات" لترويج سلعهم وزيادة حركة ومعدل مبيعاتهم ، ولهم أسبابهم بين تدوير سريع لرأس المال ونسبة معقولة من الأرباح ، وكذا التخلص من المخزون غير المباع من المنتجات، والتعريف بالمحل لدى أكبر عدد ممكن من المستهلكين ، وهذه من وسائل المنافسة في الأسواق ، أو كما يسمى حرق الأسعار، خاصة للعلامات التجارية الجديدة باستخدام السعر المخفض مؤقتاً عند تقديم منتج جديدة للفوز بحصة في السوق.

عوض علوه

نقطة أخرى تطرحها ندى سعيد وهي أن مواسم العروض فرصة لشراء بضائع جيدة بأسعار معقولة، لكن الاستفادة منها تتطلب مهارة في معرفة البضائع الجيدة وأسعارها قبل وخلال التخفيضات.

ويتفق سالم المالكي مع هذا الرأي بقوله أن بعض عروض الأسعار لها فوائد عديدة منها طرح سلع جيدة مما يتيح شراءها لكن بعضها لايضيف شيئاً جديداً، حيث إنها سلع غير جيدة وتشكل العروض فرصة لبيعها لمن لا يعرفونها.

من جانبها ذكرت أمل محمد خميس حول مستويات الثقة بشأن التخفيضات واقترانها بمستوى الجودة ، إن بعض المتاجر تكون معروفة بأسعارها ، خصوصاً السلع الاستهلاكية وفي فترة الخصومات نجد تغيير السعر لايتناسب.

وتضيف: بعض المتاجر تستورد شبيه للسلعة الأصلية بجودة أقل وتوهم المشتري بأن فرق السعر هذا خصم خاص في المناسبات والأعياد ، لذلك أرى أن خيار الشراء "أونلاين" من الشركة الأم الأنسب بالنسبة لي لضمان السعر المناسب والجودة.

الوعي الاستهلاكي

ومع الدكتور عوض أحمد علوه ، دكتوراه تربية في التعليم الإلكتروني ، حيث يشير إلى ضرورة التأكد من طبيعة التخفيضات على السلع خاصة المعلبات الغذائية والمشروبات وكذا الخاصة بالبشرة والعناية بالبشرة وغيرها من حيث جودتها وتواريخها حتى لاتؤذي الصحة ، مشددا على أهمية ثقافة التسوق الصحيحة والوعي الشرائي حيث يكون المستهلك هو الرابح ، ويوجز ذلك في التالي:

– عمل قائمة مسبقة بالأشياء المطلوبة ، وعدم الانسياق وراء العروضات المغرية لمنتجات لاتحتاجها.

– تحديد ميزانية للتسوق حتى لاتفاجأ أن قيمة مشترياتك أعلى بكثير مما قررته للسلع الضرورية.

– التحقق من صحة العروض وجودة السلع.

– تصفح مواقع المتاجر الإلكترونية لمعرفة السلع التي تحتاجها سواء الغذائية منها أو الملابس والعطور والأجهزة المنزلية وغير ذلك من منتجات مع التأكد من الجودة ، ومن ثم الأسعار ونسبة الخصومات على كل منتج وبالتالي قرار الشراء من عدمه.

البلاد
فجر الصحافة السعودية
www.albiladdaily.com

المقر الرئيسي:
جدة - طريق المدينة المنورة - مبنى الجريسي
السنترال العام ٠١٢ ٠٧٥٠٠٢٠
الرقم الموحد: ٩٢٠٠٠١٢٢٢

التحرير:
الفاكس ٠١٢ ٢٧٥٠٠٣٦
wr@albiladdaily.com

رئيس مجلس الإدارة
خالد عبد الرحيم المعينا
almaeena@albiladdaily.com

رئيس التحرير
محمد عودة الجهني
m.johani@albiladdaily.com

المدير العام
محمود أحمد محمد
mahmoud@albiladdaily.com

27 تريليونا استثمارات وضخ حكومي حتى 2030

السعودية.. وجهة الاستثمار الطموح

جدة - البلاد

تبدأ المملكة مرحلة اقتصادية وتنموية جديدة واعدة موثقة بالإرادة الطموحة للقيادة الرشيدة ، حفظها الله ، وتتمثل في القاطرة الاستثمارية الشاملة التي أعلن استراتيجيتها الوطنية ، سمو الأمير محمد بن سلمان بن عبدالعزيز ولي العهد نائب رئيس مجلس الوزراء رئيس مجلس الشؤون الاقتصادية والتنمية ، ضمن المرتكزات الرئيسية القوية لتحقيق مستهدفات رؤية المملكة 2030، وبنك أهدافها في تنمية وتنويع الاقتصاد واستدامته، ونقل وتوطين التقنية، وتطوير البنية التحتية، وتحسين جودة الحياة، وتوفير فرص العمل، وصقل مهارات الثروة البشرية السعودية وتعزيز قدراتها ودورها.

بصدور الاستراتيجية الشاملة ، تمتلك المملكة خارطة طريق للاستثمار ، وبأرقام ومستهدفات تقوم عليها الحكومة عن كثب ، وقد هيأت لها مرتكزات النجاح من تشريعات محفزة وإجراءات ميسرة ومزايا واتفاقيات تجعل من السعودية ، كما قال سمو ولي العهد "مملكة الفرص ووجهة الاستثمار العالمي".

استراتيجية الاستثمار

1. تنويع الاقتصاد وتوطين التقنية
2. فرص واسعة للقدرات الوطنية
3. تعزيز شراكة القطاع الخاص
4. مضاعفة الصادرات غير النفطية
5. مناطق تنافسية وسلاسل الإمداد

من هنا يمكن بثقة الوقوف على الآفاق الواضحة لقفزات التنمية والاقتصاد الوطني التي تتشكل على أرض الواقع ، في الوقت الذي تواصل فيه المملكة إنجاز مراحل المشروعات الضخمة والمدن الذكية ، وتوطين تكنولوجيا المستقبل ، والتحول الكبير إلى صناعة الطاقة المتجددة ، وجميعها توثق قصص الإرادة والرؤية للوطن الطوح ، في خوض غمار كل جديد وتوفير الفضاء الرحب للاستثمار العالمي ، وزيادة نقاط موقعها المرموق في التنافسية العالمية.

إن استراتيجية الاستثمار ومستهدفاتها ، تجعل المملكة أمام قفزات تنموية لكافة القطاعات في حاضر الأيام والشهور ، وفي السنوات القليلة القادمة من المدى الزمني المستهدف 2030 ، مدفوعة بحجم الإنفاق الحكومي غير المسبوق ، وضخ استثماري متعدد الشرايين ، وقاطرته صندوق الاستثمارات العامة ، وشراكة القطاع الخاص ، وفرص جاذبة للاستثمارات الأجنبية ، التي تتطلع لمزيد من الاستثمارات الضخمة في مشاريع الرؤية السعودية ، وأهدافها الحاضرة بقوة وعزيمة في أولويات القيادة ، بإنجازات تسابق الزمن ، وتوفر لها الحكومة أسباب الريادة والتميز عالميا.

الأرقام تتحدث

بلغة الأرقام التي أشار إليها سمو ولي العهد ، ستسهم الاستراتيجية الوطنية للاستثمار في نمو الاقتصاد الوطني وتنويع مصادره، من خلال ضخ استثمارات محلية وعالمية وإنفاق حكومي بمجموع كلي يقارب 27 تريليون ريال حتى العام 2030 (أي ما يعادل 7 تريليونات دولار) عائداتها ازدهار مستدام ورخاء متنوع الموارد ، ودور أكبر يليق بمكانة وقدرات هذا الوطن الطموح.

وبقراءة أرقام مستهدفات إستراتيجية الاستثمار ، نجد أن أهداف رؤية المملكة 2030 ، ترتكز على مسوغات قوية لترجمتها إلى أنموذج للقوة التنموية التنافسية ومنها:

- رفع إسهام القطاع الخاص في الناتج المحلي الإجمالي إلى 65 %.
- زيادة إسهامات الاستثمار الأجنبي المباشر إلى 5.7 % من الناتج المحلي الإجمالي.
- زيادة نسبة الصادرات غير النفطية من 6 % إلى 50 % من إجمالي الناتج المحلي غير النفطي.
- تخفيض معدل البطالة إلى 7 %.
- تقدُّم المملكة إلى أحد المراكز العشرة الأوائل في مؤشر التنافسية العالمي .
- ضخ استثمارات تفوق 12 تريليون ريال في الاقتصاد المحلي حتى العام 2030 م، من صندوق الاستثمارات العامة ، واستثمارات الشركات الوطنية والعالمية المتنوعة، تحت مظلة الاستراتيجية الوطنية للاستثمار.
- ضخ حوالي 10 تريليونات ريال أخرى من الإنفاق الحكومي من خلال الميزانية العامة للدولة خلال العشر سنوات القادمة.
- 5 تريليونات ريال أخرى من الإنفاق الاستهلاكي الخاص لنفس الفترة.
- رفع صافي تدفقات الاستثمار الأجنبي المباشر إلى 388 مليار ريال سنوياً.
- زيادة الاستثمار المحلي ليصل إلى حوالي 1.7 تريليون ريال سنوياً بحلول عام 2030م.

الفرص والتنافسية

وعلى ضوء إنجاز هذه المستهدفات، من المتوقع ارتفاع نسبة الاستثمار إلى الناتج المحلي الإجمالي للمملكة من 22 % في عام 2019م إلى 30 % في عام 2030م، الأمر الذي سيُسهم في نمو الاقتصاد السعودي ليصبح من أكبر 15 اقتصاداً على مستوى العالم. وتتمحور الاستراتيجية الوطنية للاستثمار حول تمكين المُستثمرين، وتطوير وإتاحة الفرص الاستثمارية، وتوفير الحلول التمويلية، وتعزيز التنافسية. كما تُسهم في زيادة فاعلية الشراكة بين القطاع الحكومي والقطاع الخاص. كما تتكامل الاستراتيجية مع برامج الرؤية، التي سبق الإعلان عنها وفرصها الكبرى، التي يمثل الاستثمار جزءاً أساساً فيها، مثل: برنامج صندوق الاستثمارات العامة، وبرنامج تطوير الصناعة الوطنية والخدمات اللوجستية، وبرنامج التخصيص، وبرنامج تطوير القطاع المالي، وبرنامج جودة الحياة، بالإضافة إلى الاستراتيجيات الوطنية الأخرى.

عنف وإطلاق نار وقتل في بيروت

حزب الله يخلق الفوضى لطمس جريمة المرفأ

البلاد - مها العواودة

يخلق حزب الله الفوضى في لبنان لتحقيق مصالحه، وتمرير أجندته، والإفلات من العقاب الذي ينتظر مسؤوليه حال مواصلة المحقق العدلي في قضية مرفأ بيروت القاضي طارق البيطار مهمته، وهو ما لم يرده الحزب الإرهابي، الذي تسبب أمس (الخميس)، في سقوط 6 قتلى على الأقل وأكثر من 60 جريحا، عبر التوترات التي خلقها أنصاره وحلفاؤه أمام قصر العدل ومنطقة الطيونة محتجين ضد المحقق العدلي في ملف انفجار المرفأ، إذ سُمع دوي انفجارين على الأقل بعد اندلاع عنف واشتباكات قرب موقع الاحتجاج في منطقة العدلية، كما جرى تبادل لإطلاق النار في منطقة الطيونة وسقوط قذيفة "آر بي جي"، وسط سماع أزيز الرصاص في تدهور سريع للوضع وارتفاع التوتر.

وانتشر عشرات القناصين على أسطح المباني، مع انتقال التوتر إلى منطقة عين الرمانة القريبة من الموقع والتي تعرف غالبا بتواجد أحزاب مسيحية فيها، وفقا للوكالة اللبنانية للإعلام، فيما عقد وزير الداخلية اجتماعا استثنائيا لمجلس الأمن الداخلي المركزي من أجل ضبط الأوضاع الأمنية، بينما دعا رئيس الوزراء نجيب ميقاتي للهدوء بعد أعمال العنف الخطيرة التي وقعت في توقيت حساس للبلاد، وفي منطقة حساسة أيضاً، مشددا على ضرورة محاسبة وملاحقة أي مطلق للرصاص. في حين انتشر عناصر الجيش بكثافة في منطقة الطيونة لتطويق العنف، طالبين من المدنيين إخلاء كافة الشوارع، مؤكدا أنه سيطلق النار على أي مسلح في الطرقات. في المقابل، انتشر عناصر مسلحون من حزب الله وأمل في المناطق المحيطة بالمكان (ضواحي بيروت)، لخلق مزيد من الفوضى.

ويحتجّ أنصار حزب الله وحركة أمل على رفض محكمة التمييز المدنية بلبنان، وبالأمس طلب "كف يد" المحقق العدلي في قضية انفجار مرفأ بيروت طارق البيطار، للمرة الثالثة.

وكان وزراء حزب الله في الحكومة اللبنانية هددوا يوم الثلاثاء باستخدام كل أساليب الترهيب لتنحية قاضي التحقيق، في محاولة لطمس بصمات الحزب في قضية انفجار مرفأ بيروت، فيما يصر حزب الله على إزاحة قاضي التحقيق العدلي في قضية انفجار مرفأ بيروت طارق البيطار، مستعملا كل أساليب الترهيب وفي جميع النواحي، في أمر وصفه لبنانيون بأنه "محاولة اغتيال للعدالة والقضاء في البلاد"، فبعد التهديد العلني من قبل حسن نصر الله، أمين عام مليشيات حزب الله في لبنان، للقاضي البيطار، وسلسلة الدعاوى في المحاكم، وصل الأمر بوزراء الحزب وحلفائهم في حركة "أمل" إلى طرح مسألة اتخاذ موقف واضح من قبل الحكومة لكف يد البيطار عن التحقيقات.

من جهته، أكد الكاتب والمحلل السياسي اللبناني يوسف دياب أن جرائم حزب الله وحركة أمل أمس جاءت ترجمة لتهديدات الحزب، مبينا أن الثنائي يقود لبنان نحو الهاوية بعد عجزه عن إقالة القاضي بيطار بالوسائل القانونية والقضائية فكان اللجوء للشارع خيارهم لفرض إرادتهم بقوة السلاح، مؤكدا أن حزب الله يخشى من كشف تورط مسؤوليه في جريمة المرفأ لذلك لجأ للفوضى والتصعيد لإقالة بيطار وتعيين قاضي آخر يكون مطيعا لإرادة حزب الله ويوجه التحقيق وفق الخيارات التي يريدها الحزب وحلفاؤه، معتبرا أن ما يحدث الآن في بيروت هو 7 أيار قضائي جديد.

ويرى المحلل السياسي براء هرموش، أن عودة المليشيات إلى الطرقات وسقوط قتلى وجرحى أمر خطير جدا يؤكد غياب القرار اللبناني والمواطن اللبناني هو من يدفع الثمن، داعيا مجدداً إلى تعليق كل الحصانات وبدء التحقيق من رأس الهرم، مؤكدا أن جريمة انفجار المرفأ وصمة عار على جبين كل الطبقة الحاكمة في لبنان، لافتا إلى أن استمرار سيطرة حزب الله بالقوة على القرار اللبناني سيدفع لبنان نحو الانهيار الكامل.

ويوافقهما في الرأي السياسي اللبناني مصطفى علوش، الذي أكد أن ما يجري على الأرض مقدمة لتقسيم لبنان، مشيرا أن قرب كشف خيوط الجريمة المتورط بها حزب الله، دفع الحزب الذي يعتبر نفسه فوق القانون ومصلحة الدولة، للنزول إلى الشوارع لإثارة الفوضى وكسر قرار القانون كما هو الحال في كل جريمة يرتكبها، معتبرا أن وجود سلاح بيد المليشيات يشكل خطرا على الجميع.

إلى ذلك، قال الوزير اللبناني السابق إيلي ماروني، إن حزب الله يستبيح سيادة وهيبة السلطة ويستعمل سلاحه لترويع الأبرياء، وترهيب القضاءلإرغام القاضي بيطار على التنحي أو التراجع عن اتهام مسؤولي الحزب الله بالتورط في جريمة المرفأ، وبالتالي يقود لبنان إلى الهاوية.

مثقفون وروائيون يشيدون بدقة التنظيم

معرض الكتاب.. حدث ثقافي فريد

البلاد – رانيا الوجيه، نجود النهدي، مرعي عسيري

شكل معرض الرياض الدولي للكتاب 2021 تظاهرة ثقافية كبرى، خصوصاً بعد توجيه سمو وزير الثقافة بإعفاء دور النشر المشاركة في المعرض من قيمة إيجار الأجنحة، دعماً لقطاعات الأدب والنشر والترجمة، وتخفيفاً لآثار جائحة كورونا على صناعة النشر، ما ساهم في مشاركة أكثر من 1000 دار نشر من 30 دولة حول العالم، مقدمة الفائدة لزوار المعرض من خلال طرحها لكتب قيمة، ما اعتبره أدباء ومثقفون إنجازاً حضارياً وحدثاً مؤثراً ومهماً.

وقال عضو مجلس إدارة هيئة الأدب والنشر والترجمة دكتور سعد البازعي، إن أبرز إيجابياته المعرض إتاحة الكتاب على نطاق واسع وفره عدد غير مسبوق من الناشرين بلغ حوالي الألف ناشر، ما جعل المعرض الأكبر من نوعه عربياً، كما أن الفعاليات المصاحبة زادت من أهميته وأثره، وهي فعاليات متنوعة بين ثقافي وفني، فكانت هناك دورات في مختلف المجالات التي ترعاها وزارة الثقافة وهي مجالات لم يكن الكثير منها محل عناية كالطهي والأزياء. هذا بالإضافة إلى الجوائز ومؤتمر الناشرين، مبيناً أن السلبيات كانت في صعوبة الوصول والدخول إلى المعرض نتيجة لكثرة الزوار، وكذلك كان ارتفاع أسعار الكتب، ويمكن التغلب على ذلك في الأعوام القادمة.

وترى دكتورة وفاء الرشيد، أن معرض الكتاب جاء هذه السنة متميزا بكل المقاييس، سواء أن في التنظيم المحكم، أو تقنيات العرض الجديدة أو بحجم المشاركة ونوعية وحجم الإقبال. وأضافت: لقد نجحت وزارة الثقافة وهيئة الأدب والترجمة والنشر في نقل هذه المناسبة الفريدة إلى حدث ثقافي وفكري كبير عالي المستويين السعودي والعربي، مشددة على أهمية وجود خريطة توضح توزيع دور النشر للزائر في المرة القادمة.

من جهتها، وصفت الكاتبة والروائية أبرار حامد آل عثمان، مشاركتها في المعرض بالجيدة، إذ صدرت لها ثلاثة كتب، هي: في كل قلب حياة، نصفي الآخر، ما بيننا روحٌ واحدة، مشيرة إلى أن المعرض بشكل عام كان رائعاً من حيث التنظيم والإقبال عليه في ظل تنوع الفعاليات المصاحبة، مبينة أن عزل منصات توقيع الكتب، وعدم توفر الكمية الكافية حرم البعض من الالتقاء بالمؤلفين والحصول على ما يريدون.

ويقول الروائي والسيناريست طلال العواجي، إن المعرض شهد تطبيق للإجراءات الاحترازية بأفضل معايير السلامة، مع ثورة ثقافية فيها انفتاح على الجميع، وتنوع في المشاركات والترتيبات والتسهيلات على دور النشر وإعفائها من الإيجار.

فيما قال الكاتب في صحيفة الوطن حمد القشانين: لم نعد نرى معرضًا دوليًا للكتاب فقط، بل تحفة فنية ثقافية تدور بين أرجائه أنواع من الألوان المجردة، إلى ألوان الثقافات والموسيقى والعزف، حتى تجد أن أغلب الدول المشاركة به قد أظهرت ما لديها من فنون تحولت إلى لغة عالمية للتواصل، بينما أكد الكاتب علي الشريمي، أن الزائر لمعرض الكتاب في الرياض، يدرك وبكل وضوح الفارق الجوهري والتغيير في حالة الوعي، والبنية الثقافية لدى الفرد السعودي.

وأضاف: معرض الرياض هذا العام يعد الأكبر على الإطلاق في تاريخ معارض الكتب السعودية، والانطباع الذي تركه عندي هو «لا مستقبل بغير كتاب» ورقيا كان أو رقمياً.

وأشار القاص خالد سعيد الداموك، إلى أن معرض الرياض الدولي للكتاب هذا العام يرمز للإنسان وصراعه الأزلي مع الوجود؛ فالمعرض في ظروف الجائحة لم يعد مكاناً لتسويق الكتب أو وسيلة للتعارف بين المثقفين أو مسرحاً للندوات والتبادل المعرفي والتلاقح الفكري كما اعتدنا من معارض الكتب، معرض الرياض هذا العام هو أيقونة دالة على عزيمة هذا الكائن الجبار على العيش والبقاء وأنه سيد كوكب الأرض. وإذا كان المطلوب من معارض الكتب كل عام أن تقوم بدور ثقافي، فالفائدة الكبرى لمعرض هذا العام تُجنى من أوله، فهو يمثل الضوء في آخر النفق للإنسانية برمتها، إنه أول أشعة الوصول إلى بر الأمان والتخلص من هذه الجائحة المقيتة التي ربضت على صدور البشرية».

رئيس مجلس إدارة جمعية الثقافة والفنون عبد العزيز السماعيل، قال: بعد غياب طويل للمناخات الإبداعية، وبعد تخييم الصمت على القطاع الثقافي تأثراً بالاحترازات الصحية فإن عودة معرض الرياض الدولي للكتاب في رأيي عليه يبرهن على مدى وعي هذه الفئة واعني الفئة المثقفة -في نظر غالبية المجتمع- وامتثالهم للبروتوكولات الوقائية.

وأضاف: علينا جميعًا ألا ننسى بأن القطاع الثقافي هو أكبر وأهم القطاعات تأثرًا بوباء كورونا وعودته بالغد القريب من باب واسع كمعرض الكتاب هو فرصة كبيرة تمهد الطرق لعودة الأنشطة الثقافية والحياة الورقية الطبيعية؛ فالكتاب قادر على مصارعة الأوبئة.

ولفت رئيس نادي أبها الأدبي الدكتور أحمد علي آل مريع، إلى أن معرض الكتاب حقق نجاحا كبيرا، ولم يكن للكتاب فقط بل محاضرات وأمسيات شعرية وفنية وكشف للزوار من غير السعوديين القدرات التنظيمية لدي شباب وشابات المملكة. في السياق ذاته، قال الناقد والروائي الدكتور واسيني الأعرج: تشرفت بالمشاركة في هذا المعرض الكبير، الذي أدهشني بضخامته ومحتواه وعدد دور النشر المشاركة فيه، ليجمع الثقافة العالمية في مكان واحد، وكان فرصة للاستمتع لأصوات ثقافية من الجنسين. وأبارك لحكومة المملكة هذا الحراك الثقافي الكبير الدي يوازي نهضتها الكبيرة.

ترقية «آل مسعود» لرتبة عميد ركن بالقوات البرية

عسير- البلاد

صدر الأمر الملكي الكريم بترقية العقيد الركن ملحم بن شنار بن ملحم آل مسعود أحد منسوبي القوات البرية الملكية السعودية إلى رتبة عميد ركن. وقد تلقى التهاني والتبريكات بهذه المناسبة متمنين له التوفيق والسداد لخدمة دينه ومليكه ووطنه.

آل وزنة والعيافي يحتفلون بعقد قران الملازم فيصل .. العريس :

ليلة العمر فاتحة السعادة والمودة والاستقرار

مكة المكرمة- البلاد

احتفلت أسرة آل وزنة بعقد قران الملازم فيصل، ابن الشهيد فهد وزنة، على ابنة إبراهيم يحيى العيافي، وذلك بحضور عدد من الأهل والأقارب والأصدقاء، الذين باركوا للعروسين بهذه المناسبة.

وتمنى العريس الملازم فيصل من الله، عز وجل، أن يوفقه وعروسه "بعقد قرانهما" واكتمال الفرح بليلة العمر، وبدء حياة كلها أمل وتفاؤل وأن يرزقهما السعادة والمودة والاستقرار وبناء عائلة سعيدة، شاكرًا كل من حضر أو أرسل التهاني والتبريكات عبر شبكات التواصل الاجتماعي بهذه المناسبة الغالية.

وعبرت أسرتا وزنة والعيافي عن فرحتهما بهذه الليلة المباركة سائلين الله أن يوفق العروسين لما يحب ويرضى، وأن يجمع بينهما في خير ويرزقهما الذرية الصالحة وأن يديم على الجميع الفرح والسرور.

أبناء خليفة يحتفلون بتخرج المهندس مهند

مكة المكرمة - أحمد الأحمدي

كرم أبناء خليفة مدني، رحمه الله، الكشاف المهندس مهند بكر إبراهيم التمبكتي؛ بمناسبة تخرجه من كلية الاتصالات والإلكترونيات بمحافظة جدة بتقدير (ممتاز) مع مرتبة الشرف الأولى. حضر حفل التكريم المبسط الذي أقيم بمنزل الزميل الصحفي عثمان خليفة مدني، عدد من الوجهاء والإعلاميين والمثقفين.

وقد ألقى الإعلامي عثمان مدني كلمة هنأ فيها المهندس مهند ووالديه على هذا التخرج والتفوق، وشكر كل من حضر، كما ألقى كلمة كشافة شباب مكة الجوال محمد ناصر عبدالله الصالح، وقد أثنى فيها على المهندس مهند وجهوده في التعلم والتفوق.

وفي الجانب النسائي، أقيم حفل تكريم لإيمان فرج المولد مساعدة قائدة الفريق النسائي في فريق كشافة شباب مكة بحضور التربويات رمزية أحمد أبو الجديل ومشاعل المدني وصفا خميس ورؤى خميس والمرشدة وجود بكر التمبكتي.

أخبارهم

القرني للمرتبة 14

وافق مجلس الوزراء على ترقية المهندس علي بن محمد بن سعيد القرني على وظيفة وكيل الأمين المساعد للتعمير والمشاريع على المرتبة الرابعة عشرة بأمانة محافظة جدة. وأعرب "القرني" عن شكره وتقديره على هذه الثقة، مؤكدًا أنها ستكون حافزًا لبذل المزيد من العمل في خدمة الدين ثم المليك والوطن.

الجعفري يهنئ سامي وسارة

وجه اللواء مهندس بقيش بن هلّال الجعفري التهنئة لسامي نواف الجعفري بمناسبة عقد قرانه على الدكتورة سارة عبدالرحمن العضيّاني، وتمنى لهما حياة زوجية سعيدة، سائلاً المولى القدير، أن يوفقهما لما يحبه ويرضاه.

القرشي وكيلًا للتقنية

صدر قرار المؤسسة العامة للتعليم التقني والفني بتكليف المهندس خالد محسن القرشي وكيلًا للتدريب بالكلية التقنية بمكة المكرمة. ويعتبر القرشي من الكفاءة الشابة التي تعمل بكل جهد ونشاط؛ حيث ترأس قسم التقنية الإدارية لسنوات طويلة.

سنبل يحصد جائزتين

حصد الرئيس التنفيذي للمؤسسة الدولية الإسلامية لتمويل التجارة (ITFC)، المهندس هاني سالم سنبل، جائزة أفضل رئيس تنفيذي لتمويل التجارة الإسلامي في المملكة العربية السعودية للعام، وجائزة الرئيس التنفيذي لتمويل التجارة الإسلامي للعام في منطقة الشرق الأوسط، وذلك خلال حفل توزيع جوائز مجلة "جلوبال بانكينج آند فاينانس" بنسختها لعام ٢٠٢١.

آل رقبان وخاشقجي يعقدون قران عبدالرزاق وعروب

البلاد- ياسر بن يوسف

احتفل عبدالرزاق خالد رقبان بعقد قرانه على عروب نصر خاشقجي، وذلك في المدينة المنورة، وقد اقتصر الحفل على الأهل الأقارب الذين باركوا للعروسين بهذه الليلة. وقد عبر العريس عبدالرزاق عن سعادته بهذه الليلة السعيدة، داعيا الله، العلي القدير، أن يديم عليه وعروسه السعادة والتوفيق. كما أعربت أسرت العروسين عن سعادتهما بهذه المناسبة، سائلين المولى، جل وعلا، أن يرزقهما الذرية الصالحة ودوام الفرح والسرور.

العقيد الزهراني يقلد المطيري والعمري رتبة ملازم أول

مكة المكرمة- البلاد

قلّد مساعد مدير مركز العمليات الأمنية الموحدة بمنطقة مكة المكرمة العقيد أحمد بن موسى الزهراني، كلا من" مازن خالد المطيري وخالد علي العمري" رتبة ملازم أول.

وأعرب المترقيان عن شكرهما وتقديرهما، مشيرين إلى أن هذه الترقية ستكون دعما لبذل المزيد من الجهد.

أسرة "الفايدي" تزف عبدالرحيم وعبدالرحمن

أملج - سعود الجهني

احتفل حسن بن سلطان الفايدي شيخ الفوايدة من جهينة بزواج ابنيه عبدالرحيم وعبدالرحمن، وذلك في إحدى الاستراحات في أملج، بحضور عدد من الأعيان والأصدقاء والأقارب والمحبين، الذين باركوا للعريسين هذا الزواج، متمنين لهما التوفيق في حياتهما الزوجية.

وعبر العريسان عبدالرحيم وعبدالرحمن عن سعادتهما البالغة، داعين الله عز وجل، أن يوفقهما في حياتهما الزوجية، مقدمين شكرهما لكل من لبى الدعوة وشاركهما الفرحة. كما أبدى والدهما امتنانه للحضور على مشاركتهم هذه المناسبة السعيدة، سائلا الله، عز وجل، التوفيق لابنيه في حياتهما الزوجية.

الرياض : من محكمة « البلاد »

تصريحات لسمو أمير مكة

صرح سمو الامير عبد الله ابن سعود أمير مكة في معرض الحديث عن الدور الكبير الذى أنيط بسموه ـ بأن موازنة امارة مكة سيصدق عليها جلالة الملك المعظم فى الايام المقبلة القريبة

وعندما سألت سموه عن مدى ارتباط شؤون الحج بالامارة ·· فقال سموه ·· ان الوضع الطبيعى لهذه الامور هو أن تكون مرتبطة ارتباطا مباشرا بالامارة ·· والنية متجهة الى دراسة مشروع يهدف الى اضطلاع الامارة بهذه الشؤون ·· وأعتقد أن هذا المشروع سيلقى الموافقة من الجهات العليا ··

ثم أشار سموه الى وضعية الامن العام فقال : ان ارتباط الامن العام سيكون تابع لوزارة الداخلية ·· أما العلاقة بين الامارة والامن العام ستكون علاقة تنظيم وتنسيق ·· فحينما يتقدم مواطن الى الامارة بشكوى مثلا ·· ففى هذه الحالة تحال الشكوى الى الامن العام لدراستها واستيفاء المعلومات الكاملة بصددها ثم ترفع بعد ذلك الى الامارة لاتخاذ الاجراءات اللازمة نحوها

وقال سموه : بهذه الطريقة نستطيع أن نؤدى الرسالة المنوطة بنا على أكمل وجه

الامير طلال يتبرع ب ٥٠٠٠ ريال لصناديق البر

سبق ان نشرنا خبرا عن تبرع سمو الامير طلال بن عبد العزيز وزير المالية والاقتصاد الوطنى بمرتباته الشهرية لاوجه الخير والبر ·· فخصص الفين ريالا من مرتبه تدفع شهريا لصندوق البر بمكة المكرمة

وقد أصدر سموه الآن أمرا بتخصيص الفين ريال لصندوق البر بالرياض ، والف ريال لصندوق البر بالمدينة المنورة ··

والبلاد اذ تنشر هذا الخبر يسرها جدا أن تسمع عن أمر ثالث يصدره سموه بتخصيص المبلغ الباقى وقدره خمسة آلاف ريال لجمعية الاسعاف الخيرى

هذه الجمعية التى لعبت وما زالت تلعب دورا كبيرا فى أداء الرسالة الصحية لخدمة المواطنين والوافدين الى بيت الله الحرام على حد سواء ·· ومبلغ مثل هذا يساعدها على مضاعفة جهودها ويمكنها من أداء رسالتها على أكمل وجه ··

ما رأيكم ياصاحب السمو ؟

***

٢٤-٨-١٣٨٠ هـ

دراسة مشروع المسح المغناطيسى

عقد اجتماع بمقر وزارة البترول والثروة المعدنية بجدة برئاسة سعادة الدكتور فاضل القبانى وكيل الثروة المعدنية حضره رئيس البعثة الجيولوجية الامريكية ·· ورئيس البعثة الجيولوجية الفرنسية حيث تناول الاجتماع دراسة مشروع المسح المغناطيسى لبعض المناطق فى المملكة · على ضوء التقرير الفنى الذى وضعته وقدمته الادارة الفنية بوزارة البترول المعدنية ·

* ● *

وفد جمعية طلبة جامعة طوكيو للصحافة العامة يقوم بزيارة للمملكة

الرياض ـ مكتب البلاد

علمت البلاد بالرياض ان وفدا من جمعية طلبة جامعة طوكيو للصحة العامة سيقوم بزيارة الى المملكة فى الشهر القادم ويتكون هذا الوفد من خمسة اعضاء هذا وقد اعد برنامج خاص لهذه الزيارة من قبل وزارات المعارف والاعلام والصحة بالاشتراك مع جامعة الرياض ·

* ● *

بحث إمكانية استغلال المعادن بالمملكة

يتوافد على مكتب سعادة وكيل وزارة البترول والثروة المعدنية عدد كبير من ممثلى الشركات الاجنبية لدراسة امكانية استغلال المعادن بالمملكة على ضوء نظام التعدين السعودى ·

هذا وقد اجتمع يوم امس سعادة وكيل وزارة البترول الدكتور فاضل القبانى بسعادة مندوب شركة بالك كارير ·· حيث جرى فى الاجتماع بحث موضوع استغلال الملح الطبيعى بمنطقة جيزان ·

١-٢-١٣٨٥هـ

مشروعات بلدية الاحساء

الرياض من مكتب البلاد :

حينما قام مندوب البلاد الزميل فهد العيسى مع بعثة وزارة الزراعة بزيارة لمنطقة الاحساء للاطلاع على مشروع ردم الرمال الزاحفة · انتهز فرصة زيارة الاستاذ ابراهيم بن عرفج رئيس بلدية الاحساء · فى مكتبه برئاسة البلدية · وسأله عن المشروعات التى قامت بتنفيذها · والمشاريع التى تحت التنفيذ · وعن اهم الاعمال التى قامت بها لخدمة المواطنين · فقال ··

ان بلدية الاحساء حريصة كل الحرص على تنفيذ مشاريعها وفق مخططات وزارة الداخلية وبمقدار الامكانيات المادية التى ترصد لها · وقد نفذ حتى الآن من تلك المشاريع :

١ ـ قامت البلدية مبدئيا باضاءة وتنوير شوارع الاحساء والمبرز كما قامت باتمام مشروع تكملة شارع الفوارس من الناحية الشرقية · وتبلغ تكاليف ذلك مليون ريال ·

٢ ـ هدم جزء من شارع الحارة بالمبرز · وقد كلف ذلك الهدم حوالى مليون وخمسمائة الف ريال · تكاليفها بثلاثمائة الف ريال ·

٥ ـ اتمام سوق الصالحية وتقدر تكاليفه بخمسمائة الف ريال ·

هذا بالاضافة الى المشاريع الاخرى كردم المستنقعات والتوسعة والهدميات · والتنظيمات · التى من شأنها اصلاح المدينة ··· وتطويرها ·

٣ ـ سفلتة بعض الشوارع بما يقدر بحوالى مائة الف ريال ·

٤ ـ كما تم بناء سوق اللحوم والخضار فى المبرز وتقدر

اما عن المشاريع المقترحة فقد قال بأن البلدية رفعت مشاريعها الجديدة لوزارة الداخلية وتقدر تكاليفها بمبلغ اثنين واربعين مليون ريال لمختلف المشاريع الهامة والاصلاحات الحيويه ·

هذا وقد علم مندوب البلاد · ان وزارة الداخلية قد رفعت هذه المشاريع المستجدة لمدينة الاحساء الى مجلس التخطيط الاعلى لدراستها ·

ولقد لاحظ مندوب البلاد اثناء زيارته تلك ان مدينة الاحساء قد قفزت فى سنواتها الاخيرة قفزات رائعة على اسس فنية مدروسه · من جميع النواحى العمرانية، والعلمية والاجتماعية والزراعية بفضل الجهود التى تبذلها الحكومة الرشيدة لجميع مدن وقرى هذه المملكة ·

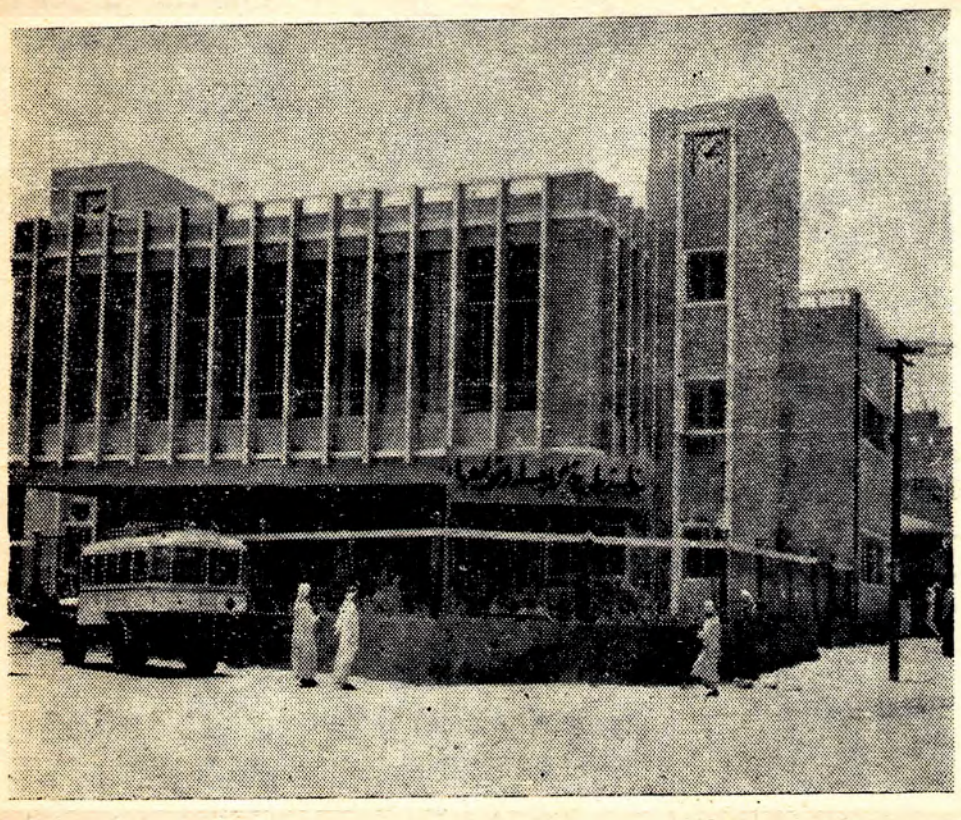

المنظر الامامى لمبنى بلدية الاحساء وتوابعها

١١-٢-١٣٨٤ هـ

رسالة عنيزة

* وصل الى هنا سعادة أمير عنيزة عبدالله الخالد السليم قادماً من مكة المكرمة ويرافقه الشيخ سليمان العلى الزامل وقد خف اعيان البلاد ورؤساء الدوائر للتشرف بالسلام على سعادته فنرحب بسعادته أجمل ترحيب .

* كما وصل من مكة مدير فرع الزراعة بمنطقة القصيم الشيخ ابراهيم الحمد الحبودل .

* وصل الى هنا فضيلة الشيخ عبدالباقى سلامة المنتدب للتدريس فى معهد عنيزة فنرحب بفضيلته .

* ترفع الاستاذ حمد المحمد البسام الى معاون مدير المعهد السعودى بعنيزة فنهنئه بذلك .

* نشكر سعادة مدير المعارف العام على أمره بفتح مدرسة الضبط فى هذا العام إجابة لرغبة الأهالى فندعوا لجلالة الملك ولولى العهد بطول العمر والتأييد .

بدء الدراسة

بكلية الشريعة ودار التوحيد

[جاءنا من فضيلة مدير المعارف العام ما يلى :]

نعلن لعموم طلاب كلية الشريعة ودار التوحيد بأن الدراسة ستبدأ يوم السبت الموافق ٧٢/٢/٦ فعلى عموم الطلاب والأساتذة الحضور وعدم التخلف ولذا جرى نشره .

٤-٢-١٣٧٢ هـ

أخبار قصيرة

*** برنامج « افراح الشعب » الذى يقدمه مساء كل خميس من الاذاعة السعودية الاذاعى محمد احمد صبيحى ، اختصرت مدته الى نصف ساعة بدلا من ساعة ·· الاستاذ الصبيح فى موقف حرج ، امام « العرسان والعرايس » لان مدة البرنامج لا تكفى لتقديم التهانى واغانى الافراح · لكل « عرائس » البرنامج**

● محمد عبده جيزانى خامة جديدة اكتشفها عمر كدرس ، واخذ يصقلها وينميها ، وقد لحن له الكدرس اغنية سيشدو بها قريبا الاغنية مطلعها ،

دمعتين فوق خدى سالت ،
ذكرتنى بذكرياتى

ويقول الذين استمعوا اليه انه سيكون له شأن فى عالم الغناء اذا واصل وجد واجتهد ·

*** « حضنت هواه باجفانى » اغنية جديدة يلحنها ويغنيها**

سمير الوادى ، الاغنية من كلمات الشريف رعد ·

● يسافر المذيع المعروف بدر

كريم الى نيجيريا حيث يرافق فريقنا الرياضى اليها لينقل صورا حية للمستمعين عن المباريات التى ستقام هناك ·

ثم يسافر بعد ذلك الى كل **من المانيا وايطاليا ليسجل صورا** صوتية لطلابنا فى كلا البلدين لتذاع بعد ذلك فى برنامج تحية وسلام ·

*** ليلة الجمعة الماضى تم عقد قران الشاب عبد الرحمن احمد باغفار على الآنسة عواطف كريمة الشيخ عبد الرحمن باعشن ·**

● ندى يونس ، كريمة المذيع المعروف بكر يونس ستغنى اغنية اجتماعية جديدة كتب كلماتها احمد صادق ، ولحنها محمد العمارى ، تقول بعض مقاطعها ·

لما تشوفنى تقول خلاص
خلينى امشى اوصله
وتنسى انى بنت ناس
فيها الفضيلة مؤصله
يا اخويا عيب انت شباب
العلم فاتك حصله
فاكر يدوم مكر الصحاب
دا اللى عملته تحصله
خليك بعيد لا تنجرح
ترجع تقول منى انا
انا الدلال انا الحلى هذا
صحيح بس بنت ناس

١١-٢-١٣٨٤ هـ

سؤال ؟

فى نهاية كل عام دراسى ، او فى بدايته، تواجه مشكلة حاجة العدد الكبير من المدارس فى مختلف مراحلها الى المدرسين ··

ووزارة المعارف ، كانت وما تزال تواجه هذه المشكلة بالتعاقد مع مئات المدرسين من الاقطار الشقيقة

لا شك أن استيراد الكفاءات فى التدريس وفى غيره حل وقتى ، المفروض ان نحاول العدول عنه الى حل دائم وجذرى ···

ترى ما هو برنامج المسؤولين فى وزارة المعارف للقضاء على المشكلة فى المدى الطويل ؟

٧-٢-١٣٨٤ هـ

6 مواجهات في ثاني جولات ممتاز السلة

الرياض- البلاد

تنطلق اليوم الجمعة مباريات الجولة الثانية للدوري الممتاز لكرة السلة بإقامة ٦ مواجهات، ففي الـ ٤ مساء، يستضيف الوحدة نظيره النصر في قمة الجولة، واللقاء منقول تلفزيونياً، وعبر منصة شاهد، ويحل الأنصار ضيفا على أبها. وفي الـ ٦ مساء، يواجه أحد فريق الأهلي في المدينة المنورة، ويستضيف النهضة فريق ضباء. وفي الرياض يستقبل الهلال فريق السلام ، وفي الأحساء يلاقي فريق الفتح منافسه الاتحاد.

في انطلاق الجولة الثامنة من دوري المحترفين..

لقاء الجريحين يجمع الأهلي والاتفاق.. والباطن يستضيف الشباب

الطائي يواجه أبها.. والفيحاء يتحدى الرائد

جدة – هلال سلمان

تنطلق اليوم السبت الجولة الثامنة من دوري كأس الأمير محمد بن سلمان للمحترفين بـ ٤ مباريات؛ حيث يحل الشباب ضيفا على الباطن في الـ ٦ مساء، ويلعب الفيحاء مع الرائد في الـ ٦:٠٥ مساء، ويستقبل الطائي منافسه أبها في الـ ٦:٢٠ مساء، ويلتقي الأهلي مع الاتفاق في الـ ٨:١٠ مساء.

الأهلي VS الاتفاق

لا يعيش الفريقان أفضل أحوالهما، فالأهلي يقبع في المركز الـ ١٤ برصيد ٥ نقاط، فيما يحتل الاتفاق المركز الـ ١٢ برصيد ٧ نقاط، وقد تتحكم نتيجة المباراة بمصير مدرب الأهلي، بعد إعلان الاتفاق أن المباراة ستكون الأخيرة للعطوي بعد التعاقد مع الصربي فلادان. الأهلي لا يزال يبحث عن فوزه الأول في الموسم وهو الخاسر في آخر جولتين أمام الفيحاء والاتحاد، فيما لم يحقق الاتفاق سوى فوز وحيد في الجولة الافتتاحية، وتعادل مع الفتح قبل التوقف.

الباطن VS الشباب

يستضيف الباطن الـ ١٣ برصيد ٦ نقاط ضيفا ثقيلا هو الشباب الثامن بـ ٩ نقاط، الذي حقق نتائج إيجابية في آخر ٤ جولات، كان آخرها الفوز على الفيحاء قبل التوقف، فيما تعادل الباطن مع الفيصلي ويسعى لتجنب الخسارة على ملعبه وأمام جماهيره لتحسين مركزه في جدول الترتيب.

الفيحاء VS الرائد

مواجهة مرتقبة تجمع الفيحاء السادس برصيد ١٠ نقاط مع الرائد الخامس بـ ١٠، خصوصا أن الفريقين يبحثان عن التعويض بعد خسارتهما في الجولة الماضية، حيث سقط الفيحاء أمام الشباب، في حين مني الرائد بهزيمة على يد ضمك أوقفت سلسلة نتائجه الإيجابية، لذا فإن اللقاء سيكون مفتوحا من الجانبين لرغبتهما المشتركة في تحقيق الفوز.

الطائي VS أبها

تخلص الطائي من المراكز المتأخرة وارتقى للمركز الـ ١١ بعد فوزين متتاليين في آخر جولتين أمام كل من الاتفاق والتعاون، وبات يطمح في فوز ثالث على التوالي يواصل به تسلق المراكز في سلم الترتيب، فيما تواصلت خسائر أبها في آخر ٤ جولات ليحتل المركز قبل الأخير بـ ٤ نقاط فقط، وعليه تدارك أوضاعه قبل فوات الأوان.

كلام كورة

محمد العمري

أخضر متالق.. أخضر متجانس

مدربو كرة القدم مدارس مختلفة في الأساليب، وفي نظرتهم للعبة، فالبعض كالأسطورة كرويف يرى أن كرة القدم لابد أن تكون متعة كاملة في كل تمريرة وهجمة. متعة للجمهور قبل أي شخص آخر؛ لذلك لابد من أن تكون هجومية بحتة. أما جيوفاني تراباتوني فيعترف أن له سمعة بأنه ذو أسلوب دفاعي ولكنه لا يقر بذلك علناً، ويقول: إن نتائجه هي ما تتحدث عنه، وغيرهم من المدربين ذوي الأساليب المتعددة، التي تقبلها الجمهور الأوربي والعالمي.

نحن كجمهور لازالت تحكمنا العاطفة في أمور كثيرة ونحب ما يحركها في طريقة اللعب، فنحب أن نرى المراوغات والكعوب واللعب إلى الأمام؛ بغض النظر عن الفريق المقابل وقوته التي قد تصيبنا في مقتل بهجمة مرتدة واحدة من خصم يجيد هذا الأسلوب، لدرجة أننا لا نتقبل أساليب المدربين الذين يحققون النتائج الإيجابية، إن لم تصاحبها الفنيات التي ذكرتها أعلاه؛ ولذلك تجد من يستوعب كرة القدم الإيطالية ويعتقد أنها مجرد كاتيناتشو.

ماعدا فترة مارفيك، فمنتخبنا الوطني منذ فترة طويلة لم يكن له شكل أو منهجية تكتيكية في أرض الملعب، وهذا الأمر ساهم في كثير من التعثرات التي مررنا بها في السنوات الماضية، وإضافة إلى روح اللاعبين وعقلياتهم خلال هذه الفترة فالتنظيم والانضباطية داخل الملعب التي لاحظناها مع المدرب الفرنسي رينارد الذي أوجد وجها تكتيكيا وشخصية للمنتخب السعودي في أرض الملعب، فأصبح منتخبنا يسمى بالفريق الثقيل على أرض الملعب.

صحيح أن التصفيات لم تنته، ولكن من المهم أن نعطي كل ذي حق حقه، وذلك أمر يساعد على تقديم المزيد من المستويات الرائعة، ورفع مستوى التركيز لدى اللاعبين.

بُعد آخر..

من أكبر مكاسب منتخبنا تنوع التألق ما بين اللاعبين من جولة لأخرى، فنجومنا يتألقون أفراداً وجماعات.

@MohammedAAmri

قبل موقعة بيرسبوليس ..

بديل الشهراني يؤرق الهلاليين

الرياض- فيصل الرقيبة

كشفت الأشعة الطبية التي خضع لها اللاعب ياسر الشهراني بعد تعرضه للإصابة مع المنتخب، عن وجود تجمع سوائل في عضلة الساق، وفقاً لما ذُكر في حساب نادي الهلال في "تويتر" ولم تتحدد مدة فترة العلاج التي يحتاجها اللاعب أو غيابه عن المشاركة مع ناديه خلال الفترة المقبلة، ما يعني غياب الشهراني عن مواجهة فريقه الهلال أمام بيرسبوليس الإيراني، السبت في ربع نهائي دوري أبطال آسيا، فيما أشارت مصادر "البلاد" إلى أن مدرب الهلال جارديم يفاضل بين" مدالله العليان وناصر الدوسري" لتعويض غياب الشهراني، ومن المرجح تواجد اللاعب ناصر الدوسري في اللقاء الآسيوي المنتظر أمام بيرسبوليس على ملعب الأمير فيصل بن فهد بالرياض.

تعلن ورثة المتوفي / مصطفى طاهر محمد حسين المدني (رحمه الله)

عن رغبتهم في إبراء ذمة مورثهم الموضح اسمه أعلاه فعلى كل من له أو لديه حقوق مثبتة التقدم بما يثبت ذلك خلال شهر واحد من تاريخه والتواصل على جوال رقم ٠٥٤٣٥٨٥٨٧٩ ولإخلاء المسؤولية جرى النشر.

مع ختام الجولة 6 من دوري" يلو "..

صراع ثلاثي على الصدارة.. والعروبة يتألق

حائل - خالد الحامد

أسدل الستار عن منافسات الجولة السادسة من دوري" يلو" لأندية الدرجة الأولى، التي حملت في طياتها الكثير من النتائج اللافتة والأحداث الدراماتيكية والأرقام المميزة. فقد أسفرت الجولة عن تصدر فريق الخليج الترتيب العام برصيد ١٣ نقطة، بفارق الأهداف عن العدالة الذي تعثر للمرة الأولى هذا الموسم بالخسارة أمام العين، والوحدة الفائز على أحد. ارتقاء الخليج للصدارة جاء بعد فوزه الثمين على الدرعية (٢-٠) ليصبح رصيده ١٣ نقطة. وواصل الوحدة انطلاقته وتغلب على أحد(٢-١)، ليصبح رصيده ١٣ في المركز الثالث، وبقي أحد تاسعا بـ ٨ نقاط، وتقدم العروبة إلى المركز الرابع برصيد ١١ نقطة بعد تخطيه نجران (٢-١) الذي توقف عند ٦ نقاط. في حين استعاد الجبلين توازنه محققا فوزه الثاني على التوالي بتغلبه على ضيفه هجر (٢-٠)، ونجح فريق الكوكب في حسم ديربي الخرج بفوزه على غريمه الشعلة بعد ٣ أعوام، بهدف دون مقابل، فرفع الكوكب رصيده إلى ٨ نقاط في المركز الـ ١١، محققًا انتصاره الثاني، فيما توقف الشعلة عند ٩ نقاط في المركز السادس. وحقق فريق الساحل فوزه الثاني على التوالي على جدة ليرفع رصيده إلى ٨، وتجمد رصيد جدة عند ٧ نقاط.

وواصلت فرق الجيل والنهضة والقادسية نتائجهما المتواضعة، بتعادلها هذه الجولة.

أخيراً.. أجويرو يظهر ويسجل بقميص البارسا

جد ة- البلاد

شارك الأرجنتيني سيرجيو أجويرو لأول مرة مع برشلونة في اللقاء الودي صباح أمس أمام فريق كورنيا ضمن تحضير البارسا لمواجهة فالنسيا يوم الأحد المقبل. ونجح أجويرو في التعافي الكامل من الإصابة التي تعرض لها ليعود للمشاركة في التدريبات الجماعية منذ أيام ثم، ظهر للمرة الأولي بقميص برشلونة أمام كورنيا في ملعب خوان غامبر.

وشهدت المباراة مشاركة أجويرو لمدة ٣٠ دقيقة، ونجح في تسجيل أولى أهدافه بقميص البرسا. وأكدت التقارير على أن مشاركة أجويرو مع برشلونة لمدة ٣٠ دقيقة دليل كبير على مشاركته في اللقاء القادم للفريق. وينتظر كومان مزيدا من التألق للمهاجم الأرجنتيني في الفترة الحالية لإعطاء الفريق دفعة قوية في المباريات القادمة في الخط الهجومي. وكان برشلونة قد استعاد أيضا في الأيام الماضية جهود الفرنسي عثمان ديمبيلي، وأنسو فاتي لتعود القوة الضاربة لبرشلونة من جديد هذا الموسم باستثناء المصاب الوحيد في الهجوم وهو الدنماركي مارتن برايثوايت.

البلاد الاعلانات الفردية

جازان

• يعلن/ مد سراج أنصاري هندي الجنسية هوية مقيم رقم/ ٢٣٦٦٧٢٠٨٢٥ عن فقدان/ جواز سفر S٧٦٩٩٥٠٤ تاريخ الإصدار ٠٩/ ٠٧/ ٢٠١٨م الصادر من جدة يرجى ممن يعثر عليه أن يسلمه إلى أقرب إدارة جوازات أو إلى أقرب مركز شرطة وله الشكر.

• يعلن/ باري علي مقبول هرملي يمني الجنسية عن فقدان هوية مقيم رقم/ ٢٤٧٢١٩٦٧٦١ الصادرة من جازان يرجى ممن يعثر عليها أن يسلمها إلى أقرب إدارة جوازات أو إلى أقرب مركز شرطة وله الشكر.

• يعلن/ نايف حمود جبريل قصيري رقم (٢٥٠٦٥٠٥٢) عن فقدان/ وثيقة تخرج الحاصل عليها من كلية العلوم الصحية المتوسطة للبنين بجازان وحصل على الشهادة الجامعية المتوسطة في العلوم الصحية في تخصص (مراقب وبائيات) للعام الدراسي ١٤٢٨- ١٤٢٩هـ يرجى ممن يعثر عليها أن يسلمها إلى مصدرها أو إلى أقرب مركز شرطة وله الشكر.

إبلاغ بأمر تنفيذ

الجهة	محكمة التنفيذ بالمدينة المنورة
دائرة التنفيذ	دائرة التنفيذ الحادية عشرة
رقم القرار القضائي	96004004
التاريخ	13 / 02 / 1443
اسم المنفذ ضده	نيسار أحمد محمد مهدي
رقم الهوية	2261247734

تعلن الدائرة عن صدور القرار الموضحة بياناته، ولتعذر تبليغ المنفذ ضده جرى الإعلان للإبلاغ ،وفي حال عدم التنفيذ خلال خمسة أيام من تاريخ نشره فسيتم اتخاذ الإجراءات النظامية التي نص عليها نظام التنفيذ.

إبلاغ بأمر تنفيذ

الجهة	محكمة التنفيذ بالطائف
دائرة التنفيذ	دائرة التنفيذ الثالثة
رقم القرار القضائي	3400722663941
التاريخ	08 / 04 / 1442
اسم المنفذ ضده	فهد عبدالله عوض الله الثبيتي
رقم الهوية	1003006978

تعلن الدائرة عن صدور القرار الموضحة بياناته، ولتعذر تبليغ المنفذ ضده جرى الإعلان للإبلاغ ،وفي حال عدم التنفيذ خلال خمسة أيام من تاريخ نشره فسيتم اتخاذ الإجراءات النظامية التي نص عليها نظام التنفيذ.

إبلاغ بأمر تنفيذ

الجهة	محكمة التنفيذ بمكة المكرمة
دائرة التنفيذ	دائرة التنفيذ السادسة
رقم القرار القضائي	3400722502945
التاريخ	04 / 04 / 1442
اسم المنفذ ضده	حمدان حامد حمدان السروانى
رقم الهوية	1013685084

تعلن الدائرة عن صدور القرار الموضحة بياناته، ولتعذر تبليغ المنفذ ضده جرى الإعلان للإبلاغ ،وفي حال عدم التنفيذ خلال خمسة أيام من تاريخ نشره فسيتم اتخاذ الإجراءات النظامية التي نص عليها نظام التنفيذ.

نستقبل اعلاناتكم على مدار الساعة

ad@albiladdaily.com

fardia@albiladdaily.com

مباشر : ٠١٢٦٧١٦٢٤١ - ٠١٢٢٧٥٠٠١٢

في ربع نهائي دوري أبطال آسيا...

الهلال يلاقي بيرسيبوليس الإيراني.. والنصر يواجه الوحدة الإماراتي

جدة – هلال سلمان

يخوض ممثلا الوطن (الهلال والنصر) مباراتين مهمتين في ربع نهائي دوري أبطال آسيا؛ حيث يستضيف النصر نظيره الوحدة الإماراتي على ملعب (مرسول بارك) عند الساعة الـ 6 مساء السبت، ويواجه (الزعيم) فريق بيرسيبوليس الإيراني على استاد الأمير فيصل بن فهد في الـ 9 مساء. ويحمل قطبا الرياض آمال الكرة السعودية وجماهيرها التي تحلم بنصف نهائي سعودي خالص في حال تجاوزهما لعقبتي بيرسيبوليس، والوحدة، وهو إن حدث، سيعني فقدان أحدهما في المباراة النهائية التي ستقام بالرياض.

عودة المصابين

وقد استعاد الفريقان خدمات أبرز لاعبيهم المصابين في الوقت المناسب، قبل خوض المعترك الآسيوي، فالهلال سيمكنه الاعتماد على نجومه سالم الدوسري والبرازيلي بيريرا ومحمد البريك، بعد أن تلقوا الضوء الأخضر من الجهاز الطبي وباتوا جاهزين للمشاركة، فيما عاد المغربي عبدالرزاق حمدالله للتدريبات الأخيرة للنصر، وشارك بشكل طبيعي مع بقية زملائه بعد شفائه من عارض صحي بسيط، بالإضافة إلى عبدالمجيد الصليهم الذي استعاد هو الآخر عافيته وشارك في اللقاء الأخير مع فريقه في الدوري.

وبشفاء المصابين واستغلال عاملي الأرض والجمهور، تبدو الآمال كبيرة لممثلي الكرة السعودية بتجاوز فريقي بيرسيبوليس الإيراني، والوحدة الإماراتي، والوصول إلى مباراة مرتقبة بين قطبي الرياض في نصف النهائي الآسيوي، وهي المواجهة التي تجتذب اهتمامًا جماهيريًا كبيرًا؛ لأنها ستكون أول ديربي آسيوي بين الفريقين وفي دور متقدم، هو نصف النهائي.

الهلال VS بيرسيبوليس

يعتمد البرتغالي جارديم مدرب الهلال على رباعي أجنبي في الآسيوية يتكون من" الكوري الجنوبي جانغ هيون سو، والبرازيلي بيريرا، والمالي موسى ماريغا، والفرنسي غوميز"،

ويفتقد الفريق في الآسيوية لخدمات لاعب الوسط الكولومبي كوييار الذي يعد الجدار الدفاعي الأول أمام رباعي خط الظهر، وهو ما سيضع المزيد من الضغط على لاعبي المحور سلمان الفرج ومحمد كنو وناصر الدوسري، خصوصا أن بيرسيبوليس يتميز بقوة خط وسطه الذي يعتبر منطلق الهجمات، ومع تواجد ماريغا وغوميز في المقدمة إلا أن المالي يعمد للعب على الطرف الأيمن عادة؛ كي يتفرغ غوميز لمهام رأس الحربة التقليدي، ويملك المدرب أيضا ورقة رابحة متمثلة في صالح الشهري الذي يفترض منحه دقائق أكثر في الشوط الثاني.

في المقابل، يبرز في صفوف بيرسيبوليس الذي يدربه يحيى قُل محمدي، كل من سعيد أقائي ومهدي عبدي وكمال كاميابينيا ومهدي ترابي وعيسى آل كثير وشهريار موغانلو.

لقاءات الفريقين

تواجه الهلال مع بيرسيبوليس 8 مرات في دوري أبطال آسيا بنظامه الحالي، تفوق الزعيم بالفوز في 3 مباريات مقابل فوز وحيد للفريق الإيراني و4 تعادلات، وسجل لاعبو الهلال 12 هدفا في شباك بيرسيبوليس، فيما اهتزت شباكه 5 مرات.

النصر VS الوحدة

يخوض فريق النصر أول اختبار له بقيادة مدربه الجديد البرتغالي بيدرو إيمانويل، الذي تسلم المهمة خلفا للبرازيلي مانو مينيزيس، ويعتمد الفريق على الرباعي الأجنبي المكون من "البرازيلي تاليسكا، والأوزبكي جلال الدين مشاريبوف، والمغربي حمدالله، والكاميروني فينسان أبو بكر" ويبرز في صفوفه عبدالإله العمري وعلي الحسن والصليهم وسامي النجعي وخالد الغنام، وقد وضع المدرب لمساته الأخيرة على التشكيلة والطريقة التي سيخوض بها اللقاء أمام الوحدة الإماراتي؛ حيث من المتوقع أن يعتمد على حمدالله وأبو بكر في المقدمة، ومن خلفهما تاليسكا للاستفادة من قدرته على التسديد من بعد.

ويحتل الوحدة المركز الثامن في الدوري الإماراتي بقيادة المدرب الهولندي هينك تن كات الذي سبق له خوض تجربة غير ناجحة مع فريق الاتحاد انتهت بإقالته لسوء النتائج، ويعتمد المدرب الهولندي على السوري عمر خريبين والبرازيلي جواو بيدرو والكوري لي ميونغ جو والإسباني خوسيه أنخل، والمخضرم إسماعيل مطر.

مواجهات الفريقين

هذه هي المواجهة الثالثة بين الفريقين؛ حيث سبق للنصر أن واجه الوحدة في دور الـ 16 لنسخة عام 2019، فتعادلا في الرياض (1-1) سجل للعالمي حمدالله، وللوحدة ليوناردو، ثم فاز النصر في أبوظبي (3-2) بأهداف حمد الله وجوليانو (هدفين) مقابل هدفي محمد برغش وسيباستيان تيغالي.

الأندية الإيرانية.. محطة عبور مفضلة للزعيم

جدة- البلاد

يتطلع فريق الهلال لمواصلة تفوقه على الأندية الإيرانية حينما يلاقي نظيره بيرسبوليس الإيراني في ربع نهائي دوري أبطال آسيا.

ويأمل الزعيم أن يقف التاريخ بجانبه في مواجهته أمام الأندية الإيرانية التي تعتبر محطة عبور مفضلة لأزرق الرياض.

حيث خاض الهلال 41 مباراة أمام الأندية الإيرانية منذ بداية مشاركاته في البطولات الآسيوية بمختلف مسمياتها؛ إذ انتصر في 19 مباراة وخسر 13 وتعادل في 9 مباريات.

وقد بدأ الهلال مواجهاته أمام الفرق الإيرانية في عام 1991 حينما التقى استقلال طهران في نهائي كأس آسيا لأبطال الدوري، وحينها توج بأول ألقابه الآسيوية عقب فوزه بركلات الترجيح.

ويعتبر فريق بيرسبوليس أكثر الفرق الإيرانية ملاقاةً للهلال؛ إذ تواجها في 12 مباراة وكانت الغلبة للأزرق الذي انتصر في 4 مباريات مقابل 3 خسائر وتعادلا في 5 مواجهات.

albiladdaily albiladdaily albiladdailynews albiladdaily

أنشطة وفعاليات بيئية بروضة خريم

الرياض- البلاد

أقامت هيئة تطوير محمية الإمام عبدالعزيز بن محمد الملكية مبادرة نثر بذور النباتات المحلية بطائرات مسيرة وحملة تنظيف، في محيط روضة خريم الواقعة بالمحمية، وذلك بمناسبة يوم البيئة العربي الذي يصادف، الرابع عشر من أكتوبر، وبالتعاون مع جمعية آفاق خضراء البيئية، ومشاركة العديد من الجهات الحكومية ذات الاختصاص. وتهدف المبادرة إلى رفع الوعي البيئي للمجتمع عن طريق الأنشطة والفعاليات البيئية وتعزيز دور وثقافة المجتمع وغرس مبادئ التطوع وتشجيع الطلاب للمساهمة في حماية البيئة، ومعرفة أضرار المخلفات والنفايات عليها، والعمل على إبراز دور منسوبي الهيئة في المسؤولية المجتمعية. وتم إطلاق المبادرة بحضور الرئيس التنفيذي لهيئة تطوير المحمية الدكتور طلال الحريقي ومشاركة العقيد مسعود بن خالد القبع قائد القوات الخاصة للأمن البيئي بمنطقة الرياض، ومحافظ (محافظة رماح) عبد الله بن محمد الشرافا، ورئيس بلدية المحافظة رماح بجاد بن شنار السبيعي، ومساهمة هيئة الهلال الأحمر السعودي.

تعاون بين «مانجا» و«تلتيل» لتطوير ألعاب الفيديو

الرياض - البلاد

أعلنت شركة مانجا للإنتاج التابعة لمؤسسة محمد بن سلمان (مسك) الخيري أمس (الخميس)، عن عقد اتفاقية جديدة تجمعها مع شركة تلتيل جيمز شركة عالمية مطورة في مجال الألعاب الإلكترونية وناشر مستقل في مجال الألعاب القصصية بما فيها عناوين "ألعاب AAA".

وبموجب هذا التعاون، ستستثمر مانجا للإنتاج في لعبة قادمة وتشارك في تطويرها من خلال فرصة تبادل ثقافي يستفيد منه مجموعة من الموهوبين السعوديين بالاحتكاك المباشر والعمل مع فريق التطوير في تلتيل جيمز.وقال الرئيس التنفيذي لشركة مانجا للإنتاج عصام بخاري: "نحن فخورون بشراكتنا مع تلتيل جيمز، الشركة الرائدة بالإبداع ورواية القصص التفاعلية. تستعد منطقة العالم العربي اليوم لتكون واحدة من أسرع أسواق الألعاب الجديدة نموًا، ومن خلال هذه الخطوة نهدف معا لتعزيز شراكات عالمية وتدشين حقبة جديدة للمواهب السعودية الشابة .

«الثقافة» تستضيف بينالي «بينالسور»

الرياض - البلاد

تستعد وزارة الثقافة لاستضافة المعرض العالمي بينالي الجنوب الدوليّ للفن المعاصر "بينالسور" في دورته الثالثة، بالتعاون مع جامعة تريس دي فيبريرو الوطنيّة بالأرجنتين التي ابتكرت البينالي وطوّرته، حيث ستكون المملكة إحدى المحطات الدولية التي سيتوقف عندها البينالي خلال فترة إقامته من يوليو إلى ديسمبر ٢٠٢١م، من ضمن أكثر من ١٢٠ موقعاً في ٥٠ مدينةً منتشرة في ٢٣ دولة بمشاركة أكثر من ٤٠٠ فنان.وتستضيف المملكة البينالي في مدينتي الرياض وجدّة، حيث سيقام في حي جاكس بالدرعية ابتداءً من يوم غد الجمعة (١٥ أكتوبر)، وفي قصر خُزام بجّدة ابتداءً من يوم الثلاثاء ٣٠ نوفمبر، تحت عنوان "أصداء: عالم بين التماثليّة والافتراضيّة"، وتتناول أعماله محور "طرقٌ للعيش/ تشكُّلاتٌ متحوّلة".

مهرجان الرمان

الشيحية- واس

تشارك أكثر من 80 مزرعة في فعاليات مهرجان رمان القصيم الخامس، الذي انطلق بمركز الشيحية، بتنظيم بلدية محافظة البكيرية ويستمر عشرة أيام.

ويهدف المهرجان إلى دعم المهتمين بزراعة الرمان من خلال إقامة البرامج التثقيفية لهم وإيجاد نقاط بيع، إضافة إلى عرض الصناعات التحويلية للرمان من زيت ودبس وبودرة وعطر الرمان كما يصاحب المهرجان جملة من الفعاليات بمشاركة عدة جهات حكومية.

انتهاء تصوير فيلم سعودي - مصري

جدة - البلاد

أنهى فريق عمل الفيلم السعودى – المصري "مهمة مش مهمة"، تصوير آخر مشاهد العمل بأحد فيلات منطقة الحزام الأخضر.

ويضم الفيلم مجموعة كبيرة من الفنانين المصريين والسعوديين، فمن السعودية يشارك فى البطولة كل من عبد المجيد الرهيدى ولمار وهيا فياض وعبد الله الكاتب وآخرون، ومن مصر يشارك الفنانون بيومى فؤاد وأحمد فتحى وهالة فاخر وكارولين عزمى ومصطفى أبو سريع ومصطفى البنا، وعدد أخر من فنانو الكوميديا.

الفيلم من تأليف أمين جمال ومحمد محرز ومحمود حمدان، وإنتاج أيمن يوسف، وإخراج أيمن العلى، وتم تصوير جزء كبير من أحداث الفيلم بالمملكة العربية السعودية، خاصة وأن معظم أحداثه تدور هناك. يذكر أن الفنان بيومى فؤاد يعرض له حالياً فيلمى "البعض لا يذهب للمأذون مرتين" مع كريم عبد العزيز ودينا الشربينى وماجد الكدوانى ومحمد ثروت وإخراج أحمد الجندى، و"أحمد نوتردام" مع رامز جلال وغادة عادل وحمدى الميرغنى.

"واتسآب" يطلق ميزة جديدة

جدة - البلاد

أطلق تطبيق "واتسآب" تحديثاً جديداً يتيح اختيار المعلومات التي سيتم تخزينها في النسخة الاحتياطية بشكل مستقل، بحيث يشمل التخزين كافة الخيارات مثل الصور ومقاطع الصوت والفيديو والمستندات والملفات الأخرى.

وتتوفر الميزة الجديدة لمختبري الإصدار التجريبي من واتساب للأجهزة العاملة بنظام أندرويد وiOS. وبإلقاء نظرة عامة على استخدام التخزين، يمتلك مستخدمو برنامج "messenger" طريقة واضحة وبسيطة لمعرفة مقدار المساحة التي تشغلها الملفات على هواتفهم الذكية، وبالتالي فإن هذه الميزة هي الأساس التي سوف تستند إليها ميزة استخدام التخزين في واتساب إذا كنت تريد تنظيف ملفاتك المخزنة.

وقالت الشركة، التي واجهت رد فعل عنيفا من المستخدمين وسط ارتباك بشأن تحديثات الخصوصية وفرضت عليها غرامة من قبل منظم حماية البيانات الأيرلندي بسبب انتهاكات الخصوصية، أنها لن تعرف أو تخزن موقع بحث الأشخاص أو النتائج من خلال ميزة الدليل الجديدة.

نصائح لعلاج القولون العصبي

جدة - البلاد

كشف خبراء تغذية عن طرق متعددة لعلاج القولون العصبي، مؤكدين أنه يهاجم فئات عمرية مختلفة، وغالبا ما يصيب الأطفال من عمر ١٤ عاما، بسبب التوتر والضغط النفسي.

وقالت خبيرة التغذية العلاجية الدكتورة سارة المهدي، في لقاء تلفزيوني، إن من أكثر مشكلات القولون العصبي، التعصب، وانعدام الرغبة في الطعام، مشيرة إلى أن من أعراض القولون العصبي الشعور بامتلاء المعدة رغم عدم تناول الطعام، والاحساس بوجود غازات في البطن، موضحة أن القولون العصبي يؤثر على مرضى الضغط، لافتة إلى أن أفضل طرق علاج القولون العصبي، تتمثل في التقليل من تناول النشويات والسكريات، والدهون.

وينصح خبراء التغذية بتجنب الأطعمة والمشروبات التي قد تهيج القولون، مثل: الشاي، والقهوة، ومشروبات الطاقة لاحتوائها الكافيين، والمحليات الصناعية، والأطعمة مرتفعة الدهون.

علاج القولون
1 التقليل من النشويات
2 تخفيف السكريات والدهون
3 عدم تناول مشروبات الطاقة