البلاد

www.albiladdaily.com الإعلام المتجدد

الخميس 24 رمضان 1442هـ الموافق 6 مايو 2021م السنة 90 العدد 23342 | 12 صفحة / ريالان | الصحيفة الأولى في المملكة العربية السعودية صدرت في 4 / أبريل / 1932م

خادم الحرمين يتلقى اتصالا هاتفيا من الرئيس التركي

نيوم-واس

تلقى خادم الحرمين الشريفين الملك سلمان بن عبدالعزيز آل سعود – حفظه الله – اتصالاً هاتفياً، من فخامة الرئيس رجب طيب اردوغان رئيس جمهورية تركيا. وجرى خلال الاتصال، بحث العلاقات الثنائية بين البلدين، كما هنأ فخامته، خادم الحرمين الشريفين بقرب قدوم عيد الفطر المبارك.

وقد عبر خادم الحرمين الشريفين عن شكره لفخامة الرئيس التركي على تهنئته، سائلاً الله أن يعيد هذه المناسبة على المسلمين جميعا بالخير والمسرات.

بحث تطوير التعاون مع الرئيس الفلبيني

ولي العهد يستعرض العلاقات السعودية الإماراتية مع محمد بن زايد

الأمير محمد بن سلمان يستقبل ولي عهد أبوظبي

جدة- واس

استعرض صاحب السمو الملكي الأمير محمد بن سلمان بن عبدالعزيز ولي العهد نائب رئيس مجلس الوزراء وزير الدفاع، في جدة أمس، مع صاحب السم و الشيخ محمد بن زايد آل نهيان ولي عهد أبوظبي القائد الأعلى للقوات المسلحة بدولة الإمارات العربية المتحدة، العلاقات الأخوية بين البلدين الشقيقين، وأوجه التعاون المشترك في مختلف المجالات وسبل دعمه وتطويره، إلى جانب استعراض التطورات الإقليمية والدولية والجهود المبذولة تجاهها.

ورحب سمو ولي العهد في بداية الاجتماع بسمو ولي عهد أبوظبي والوفد المرافق في زيارتهم الحالية للمملكة، فيما نقل سمو ولي عهد أبوظبي تحيات صاحب السمو الشيخ خليفة بن زايد آل نهيان رئيس دولة الإمارات العربية المتحدة إلى أخيه خادم الحرمين الشريفين الملك سلمان بن عبدالعزيز آل سعود، فيما حمله سموه تحيات خادم الحرمين الشريفين لسمو رئيس دولة الإمارات.

على صعيد آخر أجرى سمو ولي العهد، اتصالاً هاتفيًا، بفخامة الرئيس رودريغو دوترتي رئيس جمهورية الفلبين، جرى خلاله بحث العلاقات الثنائية بين البلدين الصديقين وسبل تطويرها بما يعزز التعاون المشترك.

التفاصيل ص3

وزير الثقافة .. «درب زبيدة» على قائمة التراث العالمي

الميزانية

تحقق تفوقا في تنويع الاقتصاد

البلاد - مها العواودة- ياسر بن يوسف

ثمن عدد من الخبراء الاقتصاديين ورجال الأعمال نتائج الميزانية العامة للربع الأول من العام الحالي مشيدين بما تحقق من ارتفاع في الإيرادات غير النفطية وانخفاض مستوى العجز مما يؤشر إلى تعافي النشاط الاقتصادي.

وأكدوا أن ميزانية الربع الأول من العام الجاري وارتفاع الإيرادات غير النفطية فيها يعني وجود أداء أفضل لتنويع الاقتصاد وفتح مجالات الموارد المالية غير التقليدية بالنسبة للدولة وبذلك حققت أهدافاً كانت في السابق غير ممكنة.

وأشاروا إلى أن أرقام ميزانية الربع الأول تؤكد وبشكل كبير توافقها مع رؤية المملكة وخاصة في جانب برنامج التوازن المالي الذي يهدف إلى أن تكون الإيرادات مساوية للنفقات بحلول عام ٢٠٢٣ وهو واحد من مستهدفات رؤية ٢٠٣٠ الطموحة كما أن السير بهذه الأرقام والوتيرة من حيث انخفاض العجز سيدفع بالمملكة بحلول ٢٠٢٣ لتحقيق برنامج التوازن المالي بشكل كبير.

التفاصيل ص6

وصول التوأم السيامي اليمني للمملكة

الرياض- واس

إنفاذا لتوجيهات خادم الحرمين الشريفين الملك سلمان بن عبدالعزيز آل سعود -حفظه الله- وصل التوأم السيامي اليمني "يوسف وياسين" برفقة والديهما إلى قاعدة الملك سلمان الجوية بالرياض، أمس، قادمين من مدينة المكلا بحضرموت عبر طائرة الإخلاء الطبي الجوي، بمساندة من قوات تحالف دعم الشرعية باليمن بقيادة المملكة العربية السعودية. ونُقل التوأم السيامي فور وصولهما إلى مستشفى الملك عبدالله التخصصي للأطفال بوزارة الحرس الوطني لدراسة حالتهما والنظر في إمكانية إجراء عملية فصلهما. وقدّم محمد عبدالرحمن والد التوأم شكره وامتنانه لخادم الحرمين الشريفين الملك سلمان بن عبدالعزيز آل سعود وسمو ولي عهده الأمين – حفظهما الله – على تبنيهما النظر في حالة طفليه وما حظي به من حفاوة الاستقبال وكرم الضيافة، مشيداً بالمملكة وما تقوم به من عمل إنساني كبير.

التفاصيل ص2

الداخلية تستحدث إدارة لنشاطات البحرية

الرياض- واس

تنفيذاً لتوجيهات الأمير محمد بن سلمان بن عبدالعزيز ولي العهد نائب رئيس مجلس الوزراء وزير الدفاع، حفظه الله، باستحداث إدارة للنشاطات البحرية ترتبط بالمديرية العامة لحرس الحدود، تحقيقًا لأهداف برامج رؤية المملكة 2030، وتعزيزًا لمقومات السياحة في المملكة، استحدثت وزارة الداخلية إدارة النشاطات البحرية بالمديرية العامة لحرس الحدود، من خلال التعاون والتنسيق عبر الربط الإلكتروني مع الجهات ذات العلاقة بترخيص وتنظيم النشاطات والفعاليات البحرية، التي تشمل الرياضات البحرية، والغوص، والنزهة والترفيه، والسياحة البحرية، ووضع خطط وتعليمات الأمن والسلامة لمزاولتها، والتوعية بالسلامة البحرية. ويشرف حرس الحدود ، ممثلاً في إدارة النشاطات البحرية، على غرفة عمليات البحر الأحمر بجدة، التي استحدثت مؤخرًا بمشاركة (12) وزارة وهيئة لتسهيل إجراءات اليخوت وتنظيم دخولها، بما يحقق التنسيق والتكامل بين جميع الجهات الأمنية والخدمية، ويكفل سرعة إنجاز التراخيص والتصاريح، وتجاوز العقبات التي قد تواجه المستفيدين من الخدمة، إضافة إلى متابعة وتطوير ممارسة النشاطات البحرية.

التفاصيل ص2

مصر

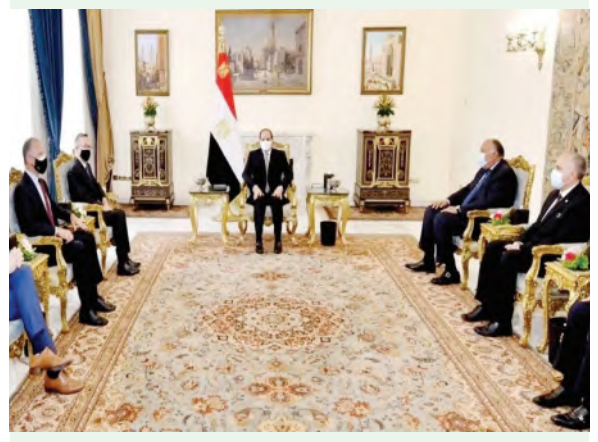

ترفض المساس بأمنها المائي

الحوثي ينهب الخزينة ويجوع اليمنيين

مأرب - البلاد

قطع وزير الإعلام والثقافة والسياحة اليمني معمر الإرياني، أن ممارسات ميليشيا الحوثي الإرهابية المدعومة من إيران جزء من سياسات الإفقار والتجويع المتعمد بحق المواطنين في مناطق سيطرتها، مبينا أن الحوثيين ينهبون الخزينة والاحتياطي النقدي ويصادرون مدخرات اليمنيين، مضيفا أن "الحوثيين يستخدمون الأموال المنهوبة للإضرار بأمن اليمن".

وقال الإرياني، وفقا لوكالة الأنباء اليمنية الرسمية (سبأ)، إن زعيم ميليشيا الحوثي وجه ميليشياته بصرف مئات الملايين من الريالات حصرياً لأتباعه من محافظة صعدة، بينما الملايين من المواطنين في العاصمة المختطفة وباقي المناطق الخاضعة لسيطرته يتضورون فقراً وجوعاً، في أكبر مأساة إنسانية في العالم كما وصفتها تقارير الأمم المتحدة، مشيرا إلى أن الميليشيا نهبت الخزينة العامة والاحتياطي النقدي والإيرادات من الجمارك والضرائب في مناطق سيطرتها، وأوقفت مرتبات الموظفين منذ ستة أعوام، وخنقت القطاع الخاص، وصادرت مدخرات المواطنين عبر فرض الرسوم والجبايات غير القانونية، دون أي اعتبار لتردي الوضع الاقتصادي والمعاناة الإنسانية. وتابع: "ميليشيا الحوثي الإرهابية وجهت المليارات التي نهبتها من خزينة الدولة والإيرادات وقوت ومدخرات المواطنين لصالح ما تسميه "المجهود الحربي" وتصعيد حربها المتواصلة على اليمنيين، وتمويل أنشطتها الإرهابية، وتنفيذ سياسات إيران التخريبية للإضرار بأمن واستقرار المنطقة وتهديد المصالح الدولية".

إنفاذا لتوجيهات خادم الحرمين

وصول التوأم السيامي اليمني إلى المملكة

الرياض- واس

إنفاذا لتوجيهات خادم الحرمين الشريفين الملك سلمان بن عبدالعزيز آل سعود -حفظه الله- وصل التوأم السيامي اليمني "يوسف وياسين" برفقة والديهما إلى قاعدة الملك سلمان الجوية بالرياض، أمس، قادمين من مدينة المكلا بحضرموت عبر طائرة الإخلاء الطبي الجوي، بمساندة من قوات تحالف دعم الشرعية باليمن بقيادة المملكة العربية السعودية.

ونُقل التوأم السيامي فور وصولهما إلى مستشفى الملك عبدالله التخصصي للأطفال بوزارة الحرس الوطني لدراسة حالتهما والنظر في إمكانية إجراء عملية فصلهما.

وقدّم محمد عبدالرحمن والد التوأم شكره وامتنانه لخادم الحرمين الشريفين الملك سلمان بن عبدالعزيز آل سعود وسمو ولي عهده الأمين – حفظهما الله – على تبنيهما النظر في حالة طفليه وما حظي به من حفاوة الاستقبال وكرم الضيافة، مشيداً بالمملكة وما تقوم به من عمل إنساني كبير، الذي هو محل تقديره الواسع، مبديا ثقته بالله عز وجل ثم بالفريق الطبي السعودي نظراً لخبرته الطويلة في هذا المجال.

ورفع المستشار بالديوان الملكي المشرف العام على مركز الملك سلمان للإغاثة والأعمال الإنسانية ورئيس الفريق الطبي الدكتور عبدالله بن عبدالعزيز الربيعة الشكر لخادم الحرمين الشريفين الملك سلمان بن عبدالعزيز آل سعود وسمو ولي عهده الأمين -حفظهما الله- على هذه المبادرة الإنسانية النبيلة التي تأتي تقديراً للظروف الصعبة التي يواجهها اليمن الشقيق، وتعكس الدور الإنساني الذي تقوم به المملكة تجاه العالم في العشرات من الدول المنكوبة والمحتاجة لمد يد العون والمساعدة في مثل هذه الحالات، منوها بما قدمته قوات تحالف دعم الشرعية باليمن من جهود كبيرة وسرعة استجابة في نقل التوأم السيامي، كما أشاد بالدعم الفني واللوجستي المهم الذي وفرته وزارة الحرس الوطني ممثلة بالشؤون الصحية من خلال مستشفى الملك عبدالله التخصصي للأطفال.

ويعد هذا التوأم الحالة (١١٦) التي وردت من (٢١) دولة جرت دراستها في البرنامج السعودي الوطني لفصل التوائم.

الخارجية تواسي المكسيك في ضحايا الجسر

الرياض- واس

عبرت وزارة خارجية المملكة العربية السعودية عن بالغ الأسى لحادث انهيار جسر أثناء مرور قطار أنفاق في عاصمة الولايات المتحدة المكسيكية مدينة مكسيكو، ما أدى إلى وقوع ضحايا ومصابين. وأعربت الوزارة عن خالص تعازيها ومواساتها إلى الولايات المتحدة المكسيكية الصديقة حكومةً وشعباً، وإلى ذوي الضحايا في هذا المصاب الجسيم، مع تمنياتها بالشفاء العاجل لجميع المصابين.

قائد مقاومة الجوف اليمنية:

دور التحالف محوري في المعركة الوطنية

البلاد - محمد عمر

أشاد الشيخ خالد بن على شطيف، عقب توليه رسمياً قيادة مطارح قبائل دهم وأبناء محافظة الجوف، بجهود المملكة في دعم اليمن إنسانياً واقتصادياً وعسكرياً في ظل موقفها الثابت والأخوي على مدار التاريخ، مشدداً على مواجهة المشروع الحوثي الفوضوي المدعوم إيرانياً مؤكداً أن كافة الشعب يقف صفاً واحداً خلف الشرعية الوطنية والتحالف في معركة التحرير الوطني من المليشيات واستعادة الاستقرار والسلام .

وأضاف شطيف:" في الحقيقة وقفة التحالف مع اليمنيين لا يمكن أن تنسى في استعادة الشرعية الدستورية ومقارعة المد الإيراني في اليمن، والدور الذي يقوم به ، وعلى رأسه المملكة العربية السعودية دور محوري ومهم في خارطة العمل العسكري.

وشدد على أن الحرب في اليمن وخصوصاً في المناطق الشرقية هي حرب استنزاف للمليشيات الحوثية وعصابات الحرس الثوري الإيراني الذين تم استقدامهم من إيران وغيرهم من الجنسيات بالرغم من محاولة سفير إيران لدى المليشيات تقديم وعد بالنصر بعد وصوله صنعاء ، ولكن الجيش الوطني مدعوماً بطيران التحالف ورجال القبائل افشلوا هذا الرهان، وكبدوهم والخبراء الذين استقدموهم خسائر فادحة خصوصاً على أسوار محافظة مأرب هذه المحافظة التي أعجزت إيران بكل ثقلها وأسلحتها وميلشياتها. واستطرد شطيف:" محور عملنا اليمن كلها فهي بلادنا وأين ما تم توجيهنا من قبل قيادتنا السياسية فإننا جنود مخلصون للوطن والأولوية الآن هي محافظة الجوف، وقبائلها وأبناؤها أعطونا هذه المسؤولية ويريدون أن يعودوا إلى بلادهم وأرضهم وسنسعى بكل السبل أن نحرر هذه المحافظة التي قدمت قوافل من الشهداء والتي تعتبر محافظة مهمة تاريخياً وفي الجغرافيا السياسية وهذا هو الغاية والهدف الذي لن نتراجع عنه".

تنفيذا لتوجيهات ولي العهد

وزارة الداخلية تستحدث إدارة للنشاطات البحرية

الرياض- واس

تنفيذًا لتوجيهات صاحب السمو الملكي الأمير محمد بن سلمان بن عبدالعزيز ولي العهد نائب رئيس مجلس الوزراء وزير الدفاع – حفظه الله –، باستحداث إدارة للنشاطات البحرية ترتبط بالمديرية العامة لحرس الحدود، تحقيقًا لأهداف برامج رؤية المملكة ٢٠٣٠، وتعزيزًا لمقومات السياحة في المملكة العربية السعودية، استحدثت وزارة الداخلية إدارة النشاطات البحرية بالمديرية العامة لحرس الحدود، من خلال التعاون والتنسيق عبر الربط الإلكتروني مع الجهات ذات العلاقة بترخيص وتنظيم النشاطات والفعاليات البحرية، التي تشمل الرياضات البحرية، والغوص، والنزهة والترفيه، والسياحة البحرية، ووضع خطط وتعليمات الأمن والسلامة لمزاولتها، والتوعية بالسلامة البحرية.

ويشرف حرس الحدود ، ممثلاً في إدارة النشاطات البحرية، على غرفة عمليات البحر الأحمر بجدة، التي استحدثت مؤخرًا بمشاركة (١٢) وزارة وهيئة لتسهيل إجراءات اليخوت وتنظيم دخولها، من خلال رقم الاتصال الموحد (١٩٨٠) من داخل المملكة و(٩٦٦١٩٨٠+) من خارج المملكة، أو البريد الإلكتروني (maritime_activities@moi.gov.sa)، بما يحقق التنسيق والتكامل بين جميع الجهات الأمنية والخدمية، ويكفل سرعة إنجاز التراخيص والتصاريح، وتجاوز العقبات التي قد تواجه المستفيدين من الخدمة، إضافة إلى متابعة وتطوير ممارسة النشاطات البحرية.

والد د.القريقري إلى رحمة اللّه

جدة - البلاد

انتقل إلى رحمة الله تعالى، الشيخ أحمد بن محمد الزريري القريقري من أعيان قبيلة القراقرة من حرب وهو والد الدكتور أيمن القريقري، من منسوبي مستشفى الملك فهد العسكري، ويتلقى العزاء في جدة على الرقم ٠٥٠٤٥٩٨٦١١

(البلاد) التي آلمها النبأ، تتقدم لكافة ذويه بالعزاء والمواساة، داعين المولى القدير، أن يتغمد الفقيد بواسع رحمته، ويسكنه فسيح جناته ويلهمهم الصبر والاحتساب، (إنّا لله وإنّا إليه راجعون).

يضم 20 طالبة و9 طلاب ينافسون 1800 طالب من 80 دولة

المنتخب السعودي للعلوم والهندسة يخوض منافسة آيسف في أمريكا

الرياض - البلاد

يعسكر ٣٠ من طلبة التعليم العام في الرياض، لتأهيلهم وتدريبهم وانتقالهم مباشرة للتحكيم لخوض أهم منافسة علمية عالمية وتمثيل المملكة خلال الأسبوع الحالي في معرض آيسف الدولي للعلوم والهندسة(Regeneron ISEF ٢٠٢١) الذي يقام هذا العام افتراضياً في الولايات المتحدة ، بمشاركة أكثر من ١٨٠٠ طالب من أكثر من ٨٠ دولة، ضمن برنامج سنوي تنظمه مؤسسة الملك عبدالعزيز ورجاله للموهبة والإبداع "موهبة"، بالشراكة مع وزارة التعليم في الرياض، تمت رعايته هذا العام من وزارة الاتصالات وتقنية المعلومات.

ويشارك المنتخب السعودي بمشاريع بحثية بمجالات: الطاقة، والذكاء الاصطناعي، والتقنية الحيوية، ومكافحة الفيروسات، والأمن البيئي والاستزراع المائي والصحراوي، عمل عليها الطلاب خلال هذا العام في الأولمبياد الوطني للإبداع العلمي في عامه الحادي عشر، والذي يعد واحداً من ١٩ برنامجاً مختلفة، تقدمها موهبة سنوياً للطلبة الذين يتم اكتشافهم سنوياً في المملكة.

وتضمن المعسكر التدريبي الذي يستمر ٦ أيام ورشاً تدريبية لتطوير مهارات العرض والإلقاء للمشاركين، وجلسات فردية لإثراء الخلفية العلمية للطلاب والطالبات، والاستعداد للمشاركة في التحكيم في معرض معرض ريجينيرن الدولي للعلوم والهندسة "آيسف ٢٠٢١".

ويقوم على التدريب نخبة من المدربين من الأكاديميين والخبراء والمحكمين في التخصصات المختلفة من السعوديين والأمريكان، كما جرى خلال المعسكر تقديم ورشة تدريبية لمهارات الإلقاء المميز، بالشراكة المجتمعية مع مركز الإلقاء للتدريب في الرياض، لإعداد أعضاء الفريق السعودي لجولات تحكيم معرض "آيسف ٢٠٢١" ومهارات عرض وتقديم مشاريعهم العلمية أمام أعضاء اللجان التحكيمية في المعرض العالمي التي انطلقت أمس وتستمر حتى بعد غد الخميس.

وقام أعضاء اللجنة العلمية ولجنة التحكيم بعقد سلسلة من المقابلات الفردية مع الطلبة المشاركين، لاستعراض المشاريع وتقديم الدعم العلمي لها، وتزويدهم بالأدوات والمهارات العلمية اللازمة، بجانب مراجعة عناصر المشروع العلمي.

ويضم المعسكر التدريبي لتأهيل "المنتخب السعودي" ٣٠ طالباً وطالبة؛ "٢١ طالبة و٩ طلاب" من أبرز الطلبة السعوديين الموهوبين، الذين مروا بعدة مراحل تدريبية وتحكيمية متعددة قبل وصولهم إلى هذه المرحلة، حيث اختيروا من بين ٥١ ألف طالب وطالبة على مستوى المملكة، بعد تحكيم الأعمال ومرورها بعدة مراحل، حتى وصلت إلى ١٥٠ فائزاً ومشاركاً في معرض إبداع ٢٠٢١، ثم اختير من بينهم للفوز ٣٥ طالباً، كرمهم مستشار خادم الحرمين الشريفين أمير منطقة مكة المكرمة الأمير خالد الفيصل في مارس الماضي في حفل إبداع ٢٠٢١، ثم رشح أفضل ٣٠ مشروعاً من بينها للمشاركة وتمثيل السعودية في مسابقة آيسف العالمية ٢٠٢١.

وتشارك المملكة ممثلة في مؤسسة موهبة في معرض "آيسف ٢٠٢١". كراعٍ رئيسي، كما تقدم جائزة خاصة لأفضل المشاريع المشاركة في مجال الطاقة جرياً على عادتها كل عام.

وتعد مشاركة المملكة العربية السعودية في معرض "آيسف ٢٠٢١" الخامسة عشرة لها على التوالي، حيث بدأت مشاركتها منذ عام ٢٠٠٧م، وبلغ إجمالي الجوائز التي حصل عليها الطلاب السعوديون في المعرض ٤٨ جائزة كبرى، و٢٧ جائزة خاصة، من بينها ٨ جوائز في ٢٠٢٠، منها ٥ جوائز كبرى، و٣ جوائز خاصة، كما قدمت المؤسسة جوائز دولية سنوية خاصة في المسابقة بلغت حتى الآن ٧٩ جائزة لـ٩٧ طالباً من ٢٠ دولة.

ويمر الطلاب قبل مشاركتهم في آيسف برحلة طويلة من التدريب والتأهيل من خلال برامج موهبة التي يتلقونها طيلة انضمامهم لها، بعد اكتشافهم، تؤهلهم وتمكنهم من الوصول إلى هذا المستوى العلمي، والبحثي.

ويعد معرض ريجينيرن الدولي للعلوم والهندسة "آيسف" أكبر معرض للمنافسة في مجال البحوث العلمية للمرحلة ما قبل الجامعية، ويستقطب أكثر من ١٨٠٠ طالب وطالبة من أكثر من ٧٥ دولة حول العالم.

البلاد
الخميس ٢٤ رمضان ١٤٤٢هـ الموافق ٦ مايو ٢٠٢١م السنة ٩٠ العدد ٢٣٣٤٢

القيادة تعزي الرئيس المكسيكي في ضحايا انهيار جسر «مترو»

الرياض - البلاد

بعث خادم الحرمين الشريفين الملك سلمان بن عبد العزيز، برقية عزاء ومواساة، لفخامة الرئيس أندريس مانويل لوبيز أوبرادور، رئيس الولايات المتحدة المكسيكية، إثر انهيار جسر قطار مترو معلق وما نتج عنه من وفيات وإصابات.

وقال الملك سلمان: "علمنا بنبأ انهيار جسر قطار مترو معلق، وما نتج عن ذلك من وفيات وإصابات، وإننا إذ نشارك فخامتكم ألم هذا المصاب، لنبعث لفخامتكم ولأسر المتوفين ولشعبكم الصديق بأحر التعازي وصادق المواساة، راجين للمصابين الشفاء العاجل، وأن لا تروا أي مكروه".

من جهته، بعث صاحب السمو الملكي الأمير محمد بن سلمان بن عبدالعزيز آل سعود ولي العهد نائب رئيس مجلس الوزراء وزير الدفاع، برقية عزاء ومواساة، لفخامة الرئيس أندريس مانويل لوبيز أوبرادور، رئيس الولايات المتحدة المكسيكية، إثر انهيار جسر قطار مترو معلق وما نتج عنه من وفيات وإصابات.

وقال سمو ولي العهد: "بلغني نبأ انهيار جسر قطار مترو معلق، وما نتج عن ذلك من وفيات وإصابات، وأعرب لفخامتكم ولأسر المتوفين ولشعبكم الصديق عن أحر التعازي، وصادق المواساة، راجيًا للمصابين الشفاء العاجل".

بحث تطوير العلاقات مع الرئيس الفلبيني

ولي العهد يستعرض مع محمد بن زايد العلاقات الأخوية ودعم التعاون

جدة- واس

اجتمع صاحب السمو الملكي الأمير محمد بن سلمان بن عبدالعزيز ولي العهد نائب رئيس مجلس الوزراء وزير الدفاع، في جدة أمس، مع صاحب السمو الشيخ محمد بن زايد آل نهيان ولي عهد أبوظبي نائب القائد الأعلى للقوات المسلحة بدولة الإمارات العربية المتحدة.

ورحب سمو ولي العهد في بداية الاجتماع بسمو ولي عهد أبوظبي والوفد المرافق في زيارتهم الحالية للمملكة، فيما نقل سمو ولي عهد أبوظبي تحيات صاحب السمو الشيخ خليفة بن زايد آل نهيان رئيس دولة الإمارات العربية المتحدة إلى أخيه خادم الحرمين الشريفين الملك سلمان بن عبدالعزيز آل سعود، فيما حمله سموه تحيات خادم الحرمين الشريفين لسمو رئيس دولة الإمارات.

وجرى خلال الاجتماع استعراض العلاقات الأخوية بين البلدين الشقيقين، وأوجه التعاون المشترك في مختلف المجالات وسبل دعمه وتطويره، إلى جانب استعراض التطورات الإقليمية والدولية والجهود المبذولة تجاهها.

حضر الاجتماع صاحب السمو الملكي الأمير تركي بن محمد بن فهد بن عبدالعزيز وزير الدولة عضو مجلس الوزراء، وصاحب السمو الملكي الأمير خالد بن سلمان بن عبدالعزيز نائب وزير الدفاع، وصاحب السمو الأمير فيصل بن فرحان بن عبدالله وزير الخارجية، ومعالي وزير الدولة عضو مجلس الوزراء مستشار الأمن الوطني الدكتور مساعد بن محمد العيبان. كما حضر الاجتماع من الجانب الإماراتي سمو الشيخ طحنون بن زايد آل نهيان مستشار الأمن الوطني ونائب الأمين العام في المجلس الأعلى للأمن الوطني علي الشامسي وسفير دولة الإمارات لدى المملكة الشيخ نهيان بن سيف آل نهيان ووكيل ديوان ولي عهد أبوظبي محمد المزروعي. وكان صاحب السمو الشيخ محمد بن زايد آل نهيان ولي عهد أبوظبي نائب القائد الأعلى للقوات المسلحة بدولة الإمارات العربية المتحدة قد وصل جدة أمس، وكان في استقباله لدى وصوله مطار الملك عبدالعزيز الدولي صاحب السمو الملكي الأمير محمد بن سلمان بن عبدالعزيز ولي العهد نائب رئيس مجلس الوزراء وزير الدفاع. كما كان في استقباله صاحب السمو الملكي الأمير تركي بن محمد بن فهد بن عبدالعزيز وزير الدولة عضو مجلس الوزراء وصاحب السمو الملكي الأمير خالد بن سلمان بن عبدالعزيز نائب وزير الدفاع وصاحب السمو الأمير فيصل بن فرحان بن عبدالله وزير الخارجية ومعالي وزير الدولة عضو مجلس الوزراء مستشار الأمن الوطني الدكتور مساعد بن محمد العيبان.

على صعيد آخر أجرى صاحب السمو الملكي الأمير محمد بن سلمان بن عبدالعزيز ولي العهد نائب رئيس مجلس الوزراء وزير الدفاع، اتصالاً هاتفياً، بفخامة الرئيس رودريغو دوترتي رئيس جمهورية الفلبين. وجرى خلال الاتصال بحث العلاقات الثنائية بين البلدين الصديقين وسبل تطويرها بما يعزز التعاون المشترك.

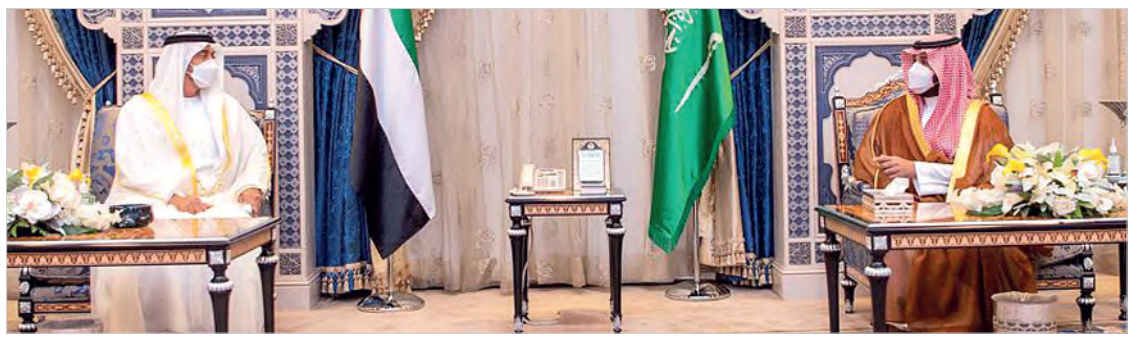

مساعدات طبية من المملكة للسودان

الخرطوم - واس

سلّم مركز الملك سلمان للإغاثة والأعمال الإنسانية أمس الأول الدفعة الأولى من المساعدات الطبية لوزارة الصحة السودانية، التي تبلغ ٥٢ طنا من أدوية الطوارئ والمحاليل الوريدية والمستهلكات الطبية المختلفة لمكافحة فيروس كورونا المستجد (كوفيد – ١٩)، ليستفيد منها ١,٥٨٨,٨٨٣ فردا.

وقام بتسليم المساعدات – نيابة عن المركز – سفير خادم الحرمين الشريفين لدى السودان علي بن حسن جعفر، ووكيلة وزارة الصحة السودانية الدكتورة يسرا محمد عثمان في العاصمة الخرطوم. ويهدف المشروع لدعم المستشفيات الحكومية السودانية بالمحاليل الوريدية الضرورية للتدخل الطبي في حالات الطوارئ، وإمداد المستشفيات بالمستلزمات الطبية المنقذة للحياة، وتأمين أدوية الأمراض المزمنة، ومستهلكات وأدوية لأقسام الطوارئ بمستشفيات وزارة الصحة السودانية.

تعليم الهيئة الملكية بينبع يوقع اتفاقية الاعتماد المدرسي

جدة- ياسر بن يوسف

وقعت هيئة تقويم التعليم والتدريب، ممثلة بالمركز الوطني للتقويم والتميز المدرسي "تميز"، مساء أمس، اتفاقية تعاون مع إدارة التعليم العام بالهيئة الملكية بينبع، وذلك بمقر هيئة تقويم التعليم والتدريب بالرياض.

وتأتي الاتفاقية التي وقعت بحضور رئيس هيئة تقويم التعليم والتدريب الدكتور حسام بن عبدالوهاب زمان، ومدير عام قطاع التعليم بالهيئة الملكية بينبع الدكتور ماهر بن محمد عبدالرحمن الغانم، ضمن سلسة الاتفاقيات التي وقعتها هيئة تقويم التعليم والتدريب مؤخرا مع (٢٢) شركة أهلية وعالمية تقدمت بطلب الحصول على الاعتماد المدرسي لعام ٢٠٢١ م. وتهدف الاتفاقية إلى إتاحة الفرصة لإدارة التعليم العام بالهيئة الملكية بينبع بالتسجيل واستخدام المنصة الإلكترونية الخاصة بهيئة تقويم التعليم والتدريب لإجراء التقويم الذاتي، والاستفادة من البرامج التعريفية التي تقيمها الهيئة، الخاصة بالتقويم والاعتماد المدرسي وفقا للمعايير والضوابط المعتمدة لدى الهيئة.

ضيوف الرحمن يشيدون بالخدمات المتميزة

مكة المكرمة- البلاد

أشاد عدد من ضيوف الرحمن بالدعم الذي يلقاه الحرمان الشريفان وقاصدوهما من لدن حكومة خادم الحرمين الشريفين الملك سلمان بن عبدالعزيز آل سعود –حفظه الله– وبتنوع الخدمات المقدمة من الرئاسة العامة لشؤون المسجد الحرام والمسجد النبوي بالمسجد الحرام وسط منظومة من الإجراءات الاحترازية، والتدابير الوقائية، والاشتراطات الصحية.

وأبدى المعتمر أحمد محمود شريف من جمهورية مصر العربية إعجابه بالخدمات المقدمة والتسهيلات، ورفع شكره وامتنانه للمملكة حكومة وشعبا، لما لقيه من رعاية اهتمام منذ بدأ العمرة حتى إتمامها وقال: إن هذه أول عمرة له منذ بداية جائحة كورونا، وتفاجأ بما لقيه من خدمات جليلة تعكس اهتمام قيادة هذه البلاد المباركة، مشيداً بالخدمات التي تقدمها إدارة الأبواب وحسن تعامل منسوبيها.

وتحدث المواطن عمر سراج عياد فقال: إن الدولة –رعاها الله– بذلت كل ما من شأنه خدمة الحرمين الشريفين وقاصديهما، ولقد رأيت تنظيما مبهرا يرفع الرأس، فجزاهم الله خير الجزاء حيث سخروا كل الإمكانيات لخدمة ضيوف الرحمن، وشكراً لحكومتنا الرشيدة، ولشؤون الحرمين على التنظيم الأكثر من رائع وهذه الخدمات المميزة التي تعكس اهتمام ولاة أمرنا –حفظهم الله–.

وأبدى عادل محمد أشرف من جمهورية باكستان الإسلامية إعجابه بالتقنيات الحديثة التي أطلقتها حكومتنا الرشيدة، والتي سهلت على المعتمر عملية حجزه لأداء مناسك العمرة، وكذلك أداء مناسك الصلاة، وكما أشاد بالدعم الكبير الذي يلقاه الحرمان الشريفان وروادهما من حكومة خادم الحرمين الشريفين الملك سلمان بن عبدالعزيز، وولي عهده الأمين صاحب السمو الملكي الأمير محمد بن سلمان – حفظهم الله–، ومثمناً الدور الريادي الذي حظيت به المملكة حكومة وشعبا في خدمة الحرمين الشريفين وقاصديهما.

الاتصالات تحذر من توريد وبيع الأجهزة المخالفة

الرياض- البلاد

حذرت هيئة الاتصالات وتقنية المعلومات موردي أجهزة الاتصالات من توريد وتوزيع وبيع الأجهزة المخالفة للمواصفات المعتمدة من الهيئة ومن ضمنها أجهزة الاتصالات غير المرخصة وأجهزة مقويات الشبكة غير النظامية، داعيةً المخالفين إلى إعادة الأجهزة المخالفة لمصادرها أو إتلافها؛ تفاديًا لتطبيق العقوبات والغرامات المالية المقررة عقب نهاية المهلة المحددة في ٥/٧/٢٠٢١م.

وأوضحت أن أجهزة الاتصالات المخالفة تلحق أضرارا بالغة على جودة الاتصالات؛ حيث تتسبب مقويات الشبكة المخالفة في إحداث تداخلات راديوية تنعكس بشكل سلبي على خدمات الاتصالات المتنقلة، كما تتسبب في تدني مستوى الخدمات لدى المستخدمين المجاورين لتلك الأجهزة المخالفة.

وأشارت الهيئة إلى إطلاق حملات تفتيشية بالشراكة مع وزارة التجارة والهيئة السعودية للمواصفات والمقاييس والجودة وهيئة الزكاة والضريبة والجمارك في أسواق الاتصالات وتقنية المعلومات تشمل منافذ البيع والمستودعات في مختلف مناطق المملكة؛ لرصد وضبط أجهزة الاتصالات المخالفة، واتخاذ العقوبات والإجراءات النظامية تجاه المخالفين عقب انتهاء المهلة المحددة، والتي قد تصل إلى ٢٥ مليون ريال حسب نظام الاتصالات.

كلمة البلاد

نهج قويم

اهتمام المملكة بضيوف الرحمن نهج اختطته منذ تأسيسها وحتى هذا العهد الميمون عهد خادم الحرمين الشريفين الملك سلمان بن عبد العزيز آل سعود وسمو ولي عهده الأمين، انطلاقاً من رسالتها السامية وتشرفها بخدمة الحرمين الشريفين وقاصديهما في كافة الأحوال والظروف، فكانت وما زالت تنشئ وتشيد المشاريع العملاقة والذكية وتنفذ التوسعات في مدينتي مكة المكرمة والمدينة المنورة والمشاعر المقدسة لتسهيل أداء النسك والزيارة في أجواء إيمانية آمنة.

ولثقل المملكة الإسلامي أكدت رؤية ٢٠٣٠ على إتاحة الفرصة لعدد كبير من المسلمين لأداء مناسك الحج والعمرة وتنفيذ شراكات استراتيجية فعالة مع القطاع الخاص ورفع مستوى الوعي لدى الحجاج والمعتمرين والعاملين في منظومتي الحج والعمرة وإيجاد آلية لرفع مستوى التنسيق بين الجهات، كما انطلق برنامج خدمة ضيوف الرحمن لتيسير استضافة قاصدي الحرمين الشريفين، وتقديم أفضل الخدمات لهم، مع إثراء التجربة الدينية والثقافية.

وقد تعاملت المملكة بكفاءة تامة وحرص شديد مع ضيوف الرحمن والزوار منذ تفشي جائحة كورونا حرصاً على سلامتهم وصحتهم حيث اتخذت التدابير الاحترازية والوقائية اللازمة التي تمكنهم من أداء شعائرهم انطلاقاً من مسؤوليتها التاريخية ونهجها القويم ووفقاً لما يقتضيه الحال استجابة لتطلع كثير من المسلمين في الداخل والخارج لأداء المناسك والزيارة.

شددت على أهمية لبس الكمامة والتباعد الاجتماعي .. الصحة:

اللقاحات آمنة وفعالة والتزموا بالإجراءات الاحترازية

الرياض ـ البلاد

أكدت الصحة أن اللقاحات المستخدمة في المملكة آمنة وفعّالة بإذن الله للوقاية من الإصابة بفيروس كورونا ومضاعفاته، لافتةً أنها تخضع لإشتراطات عالية من الجهات المختصة وتعتمد أعلى معايير السلامة والأمان وتُحقق الفعالية والمأمونية العالية.

وشدّدت على أهمية التقيد بالتدابير الوقائية مثل لبس الكمامة والتباعد الاجتماعي وتعقيم الأيدي وعدم المصافحة للحد من انتشار فيروس كورونا حفاظا على صحة وسلامة الجميع.

وفي نفس السياق أعلنت الصحة إحصائية جديدة لمستجدات كورونا في المملكة أمس تضمنت تسجيل ١٠١٦ حالة مؤكدة وتعافي ٩٠٠ حالة فيما بلغ عدد الحالات النشطة ٩٦٩١ حالة منها ١٣٤٦ حالة حرجة. وبينت الإحصائية أن إجمالي عدد الإصابات في المملكة بلغ ٤٢٢٣١٦ حالة وبلغ عدد حالات التعافي ٤٠٥٦٠٧ حالات.

وفيما يخص الوفيات فقد تم تسجيل ١٢ حالة حيث وصل إجمالي عدد الوفيات في المملكة ٧٠١٨ حالة "يرحمهم الله جميعاً" كما تم إجراء ٧٢١٨٨ فحصا مخبريا.

من ناحية أخرى كشفت وزارة الصحة، أمس ، عن تصدر الرياض لقائمة المناطق السعودية في عدد الإصابات الجديدة بفيروس كورونا المستجد خلال الساعات الـ٢٤ الماضية، مسجلةً ٣٧٣ إصابة جديدة؛ تلتها مكة المكرمة بـ٢٧٩ حالة، ثم المنقطة الشرقية ١٢٥ حالة.

وجاءت المدينة المنورة في المرتبة التالية بـ٥٢ حالة، ومنطقة عسير بـ٤٤ حالة، ثم منطقة جازان بـ٣١ حالة، ثم منطقة القصيم بـ٢٩، ثم منطقة تبوك بـ٢٧ حالة، ثم منطقة حائل بـ١٨ حالة، ثم منطقة الحدود الشمالية بـ١٣ حالة، ومنطقة الباحة بـ١٣ حالة، ومنطقة الجوف بـ٧ حالات، وأخيرًا منطقة نجران بـ٥ حالات..

ونصحت الجميع. وكشفت وزارة الصحة، في وقت سابق، عن الأعراض الجانبية المتوقعة المصاحبة لتناول لقاح فيروس كورونا المستجد، وقالت: «الأعراض المتوقعة من أخذ اللقاح بسيطة جدًّا، قد تكون ألمًا في مكان الحقن يتحسن بالكمادات الباردة، أو شعورًا بالصداع والتعب يتحسن بالإكثار من السوائل».

ودعت الوزارة إلى التواصل مع مركز (٩٣٧) للإستشارات والإستفسارات على مدار الساعة، والحصول على المعلومات ومعرفة مستجدات فيروس (كورونا).

التخصصي ضمن أفضل 10 شركات للتطور المهني

الرياض ـ البلاد

حقق مستشفى الملك فيصل التخصصي ومركز الأبحاث بالرياض مؤخراً، المركز الأول في القطاع الصحي، والمركز الرابع ضمن قائمة متنوعة من أبرز ١٠ شركات وقطاعات حكومية وخاصة في المملكة لعام ٢٠٢١، التي تدعم التقدم المهني لموظفيها بحسب دراسة منشورة لشركة «لينكد أن».

يأتي ذلك في إطار تحول المؤسسة العامة لمستشفى الملك فيصل التخصصي ومركز الأبحاث إلى مؤسسة مستقلة غير هادفة للربح وضمن ما تتميز به من بيئة عمل جاذبة.

وأوضحت الدراسة أنها اعتمدت على سبعة عوامل رئيسة تعكس أهم ملامح التقدم المهني في الشركات والقطاعات المختلفة وهي: القدرة على تحقيق التقدم المهني وتنمية المهارات واستقرار الشركة واستقطاب الفرص الخارجية والتقارب بين الموظفين والتنوع بين الجنسين والخلفيات التعليمية.

وأكد معالي المشرف العام التنفيذي للمؤسسة العامة لمستشفى الملك فيصل التخصصي ومركز الأبحاث الدكتور ماجد الفياض أن تعزيز بيئة العمل وتطويرها والتحفيز الوظيفي وإتاحة الفرص لتوظيف الخبرات والمهارات المتعددة والمتنوعة للعاملين في مختلف تخصصاتهم يُسهم بشكل فعال في نجاح رؤية المؤسسة في أن تكون الخيار الأمثل لكل مريض في مجال تقديم الرعاية التخصصية وترجمة رسالتها التي تركز على خدمة المجتمع بتوفير أعلى مستويات الرعاية الصحية التخصصية وتقديم أفضل تجربة للمرضى في بيئة تعليمية وبحثية متكاملة استناداً على ٦ قيم رئيسة وهي: السلامة، والتمحور حول المريض، والتميز، والمسؤولية، والشفافية، والتعاون.

وأضاف الدكتور الفياض أن رأس المال البشري هو مصدر قوة أي مؤسسة وأهم مورد لديها ما يتطلب تهيئة البيئة المحفزة القادرة على استثمار الامكانات والمهارات والكفاءات الفردية والجماعية لتحقيق الأهداف الاستراتيجية.

إغلاق 12 مسجداً مؤقتاً في 6 مناطق

الرياض ـ البلاد

أغلقت وزارة الشؤون الإسلامية والدعوة والإرشاد أمس ١٢ مسجدا مؤقتاً في ٦ مناطق بعد ثبوت ١٢ حالة إصابة بفيروس كورونا بين صفوف المصلين ليصل مجموع ما أغلق خلال ٨٧ يوماً ١٠٣٠ مسجداً، فتحَ ١٠٠١ منها بعد الانتهاء من التعقيم واكتمال الجاهزية في إطار الحرص على سلامة مرتادي بيوت الله.

وبينت الوزارة في تقرير صادر امس أن المساجد المغلقة ثلاثة بمنطقة الباحة وثلاثة بمنطقة الجوف واثنان بمنطقة مكة المكرمة واثنان بمنطقة الرياض ومسجد بمنطقة القصيم ومسجد بمنطقة جازان. وأشارت إلى إعادة فتح ٣٣ مسجدا، منها واحد وعشرون بمنطقة القصيم وثلاثة بالمنطقة الشرقية وثلاثة بمنطقة الرياض واثنان بمنطقة مكة المكرمة واثنان بمنطقة الباحة ومسجد بمنطقة الجوف ومسجد بمنطقة المدينة المنورة وذلك بعد اكتمال الإجراءات الاحترازية كافة من التعقيم والصيانة.

ودعت في ختام بيانها اليومي المصلين ومنسوبي المساجد إلى الالتزام بالتعليمات الخاصة بالإجراءات الاحترازية عند ذهابهم للمساجد ومن ذلك لبس الكمامة وإحضار السجادة الخاصة بهم وتحقيق التباعد الجسدي لسلامتهم.

72٪ نسبة تفاعل المجتمع إيجابيا مع الجائحة برمضان

الرياض ـ البلاد

قلّل المجتمع السعودي في شهر رمضان من حضور المناسبات الاجتماعية بنسبة ٧٢٪، كشفت ذلك نتائج استطلاع أجراه المركز السعودي لاستطلاعات الرأي حول سلوك المجتمع في شهر رمضان مقارنة بالشهر الماضي لهذا العام ١٤٤٢هـ-٢٠٢١م، بالإضافة إلى ذلك قلّل المجتمع من زيارات الأقارب بنسبة ٤٦٪، ومن زيارات الأصدقاء بنسبة ٥٤٪، وفي المقابل زاد قضاؤه وقتًا أطول مع الأسرة بنسبة ٤٩ ٪.

كما كشفت النتائج أن ممارسة الرياضة في شهر رمضان لم تتغير عن الشهر الماضي لدى ٤٢٪، في حين ارتفعت -في شهر رمضان- مشاهدة المجتمع التلفاز بنسبة ٣٨,٧ ٪، واستخدام الجوال بنسبة ٣٨,٨ ٪، وزادت ساعات التسلية لدى ٥٢,١٪.

أما التسويق، فلم تتأثر المشتريات عبر التطبيقات والمواقع الإلكترونية عن مستواها السابق لدى ٤٨,٤٪، ويبدو أن الأمر راجع إلى ارتفاع الأسعار؛ حيث أشار ٤٢٪ إلى ارتفاعها في شهر رمضان، وقد أفاد ٦٨٪ بعدم تأثير الإعلان التجاري المكثف في شهر رمضان على قراراتهم الشرائية.

والنتيجة المفاجئة الأخرى هي عزوف الغالبية (٧٩٪) عن الأكل في المطاعم في شهر رمضان، ولا يعني ذلك عدم الشراء، وإنما يعني عدم الجلوس في المطاعم.

النتائج الأخرى التي كشف عنها الاستطلاع هي أن ساعات النوم زادت في شهر رمضان لدى ٢٥٪ فقط، والنسبة

الباقية (٧٥٪) توزعت نسبهم بدرجة متقاربة بين من قلّ نومهم (٣٦٪)، أو لم يتغير عدد ساعات نومهم (٣٩٪)، وهذه النتيجة تشير إلى أن غالبية المجتمع لم يغير نمط حياته كثيرا في شهر رمضان مقارنة بما قبله، ويؤيد ذلك أن ٥٨٪ رأوا أن مزاجهم وانفعالاتهم الشخصية لم تتغير في شهر رمضان مقارنة بالشهر السابق. وأن ٨١٪ رأوا أن انضباطهم في العمل لم يتغير أيضا، كما أن ٧٨,٨٪ لم تتغير ساعات استئذانهم.

جولات لتوعية المتسوقين في الأسواق والمجمعات التجارية

تبوك ـ البلاد

دشن أمين منطقة تبوك المهندس درويش بن علي آل محفوظ ، أمس ، حملة "ممتثل" بمنطقة تبوك، بحضور المشرف العام على الإدارة العامة لدعم وتمكين الأمانات بوزارة الشؤون البلدية والقروية والإسكان المهندس عبدالله بن عبدالرحمن بن سعيد، ومشاركة الفرق الرقابية والتطوعية بأمانة المنطقة، والتي تهدف إلى رفع درجة امتثال المجتمع وجميع المحال التجارية والغذائية في جميع الأسواق والمجمعات ومنافذ البيع بالمنطقة للإجراءات الصحية والوقائية، وذلك بتفعيل العديد من الأنشطة والبرامج ذات العلاقة. وأوضح أمين تبوك أن حملة " ممتثل " المطلقة في احد " المولات " التجارية هي المرحلة التي يصل إليها الفرد من مرحلة المتلقي لمرحلة المبادر، وأهم أهداف الحملة ورسالتها توعية المجتمع بأهمية الامتثال والالتزام بالضوابط الصحية والمحافظة على لبس الكمامة والتباعد الجسدي وتعقيم وغسل اليدين بشكل مستمر، والتزام المحال التجارية والتموينية بالإجراءات الوقائية من قياس الحرارة وتوفير المعقمات، كذلك الملصقات الأرضية لتوضيح مسافات التباعد الجسدي، مشيراً إلى أن المبادرة شملت العديد من المستهدفات والرسائل التوعوية وكان من أبرزها استخدام الفن التشكيلي، بالإضافة إلى توعية المجتمع من خلال استخدام الملصقات التوعوية الموحدة مع مراعاة جانب اللغات واستخدام الترجمة فيها وتحديد موظف باللغة الإنجليزية للتوضيح للزوار الأجانب بالتعريف بالحملة إضافة إلى استخدام مكبرات الصوت في المجمعات الكبرى باللغتين العربية والإنجليزية تحمل الرسائل بأهمية تطبيق الإجراءات الاحترازية لرواد المولات والعاملين فيها.

10 اشتراطات للسكن الجماعي للعمال بمكة

مكة المكرمة ـ أحمد الاحمدي

أعلنت وكالة الخدمات بأمانة العاصمة المقدسة عن اشتراطات السكن الجماعي للأفراد والإجراءات الاحترازية للوقاية من فيروس كورونا في مساكن العمال، مؤكدة متابعة تطبيق الاشتراطات وإصدار المخالفات بحق المخالفين.

ولفتت الإدارة العامة للمنشآت التجارية إلى أن أبرز اشتراطات السكن الجماعي للأفراد الفحص الدوري لحرارة الأفراد بواسطة ميزان الحرارة الليزري، وتوفير المطهرات وأدوات التعقيم في كافة مرافق السكن، وتوفير الكمامات والقفازات الوقائية الصحية ذات الاستخدام الواحد، وفتح وإغلاق أبواب دخول السكن الخارجي بشكل أوتوماتيكي.

وأضافت أن الاشتراطات تضمنت كذلك توفير غرف عزل منفصلة للحالات الطارئة والقادمة من الخارج، وعمل صنابير المياه والمغاسل بتقنية الاستشعار، وجدولة تطهير الدورات، وتركيب أجهزة تعقيم داخل باصات العمال، والتعاقد مع شركة متخصصة للنظافة وجمع النفايات داخل السكن، والتعاقد مع شركة متخصصة لمكافحة آفات الصحة.

البلاد
الخميس ٢٤ رمضان ١٤٤٢هـ الموافق ٦ مايو ٢٠٢١م السنة ٩٠ العدد ٢٣٣٤٢

نقطة ارتكاز

سمو ولي العهد وإنجازات الرؤية

د. غسان بن محمد عسيلان

بكل وضوح وشفافية، وبذهن متوقّد قدَّم سمو سيدي ولي العهد الأمير محمد بن سلمان – حفظه الله – في لقائه الذي تم بثه قبل أيام بياناً شاملا وافيًا بالأرقام والإحصاءات لما تم إنجازه خلال المرحلة الأولى من رؤية المملكة ٢٠٣٠، تلك الرؤية الطموحة التي تتحرك فيها كل أجهزة الدولة بتوجيهات ودعم وعناية مولاي خادم الحرمين الشريفين الملك سلمان بن عبدالعزيز – أيده الله – فخلال الأعوام الخمسة الماضية تم تأسيس البنية التحتية للانطلاق في تنفيذ خطط الرؤية وبرامجها، وتمكين مبادراتها المختلفة، إذ تم بناء الهياكل المؤسسية والتشريعية، ووضع السياسات العامة لها.

وتؤكد المؤشرات ما حققته الرؤية من إنجازات في مختلف المجالات، فعلى الصعيد الاقتصادي تم توفير بيئة تدعم إمكانات الأعمال وتُوسِّع القاعدة الاقتصادية في المملكة، مما أدى إلى زيادة أصول صندوق الاستثمارات العامة لتبلغ نحو ١,٥ تريليون ريال في عام ٢٠٢٠م بحسب الأرقام المعلنة، وتم تطوير التقنيات المالية، وتحفيز بيئة ريادة الأعمال؛ مما ساهم في جعل السوق المالية السعودية "تداول" إحدى أكبر ١٠ أسواق مالية حول العالم، كما تطور الاقتصاد الرقمي حتى أصبحت المملكة الأولي على مستوى مجموعة العشرين في مجال التنافسية الرقمية، وتمّ تنشيط قطاع السياحة، ورفع نسبة إسهامه في الناتج المحلي، وتطوير وجهات سياحية متنوعة في المملكة، بهدف توليد فرص عمل جديدة للشباب في هذا المجال الواعد الذي سجَّل خلال السنوات الخمس الماضية نمواً بنسبة ١٤٪، مما جعل قطاع السياحة في السعودية الأسرع نموا على مستوى العالم.

ولم تنسَ الرؤية الحفاظ على البيئة والحرص على استدامتها وحمايتها في خضم جهودها وسعيها الدؤوب لتطوير الاقتصاد، وتمّ خلال الفترة الماضية إنشاء سبع محميات طبيعية لحفظ الأنواع النباتية والحيوانية في المملكة.

وعلى الصعيد الاجتماعي بُذلت جهودٌ كثيرة لتحسين مستوى جودة الحياة، وتطورت الخدمات الصحية والتعليمية، كما تطورت الخدمات الإسكانية، وزادت نسبة تملك المواطنين للمساكن، وتم توفير السكن الملائم للمشمولين بخدمات الضمان الاجتماعي ومن في حكمهم، وفق نظام التملك أو الانتفاع، وذلك بالشراكة مع القطاع غير الربحي الذي نما وتطور بشكل غير مسبوق في مختلف المناطق.

ومن أبرز منجزات الرؤية تعزيز ثقافة النزاهة والشفافية سواء على المستوى الحكومي أو حتى على المستوى الفردي، وتشير الأرقام والإحصاءات الرسمية إلى أن مجموع ما استردته الخزينة العامة للدولة من تسويات مكافحة الفساد بلغ ٢٤٧ مليار ريال خلال الأعوام الثلاثة الماضية فقط.

ومع بداية هذا العام ٢٠٢١م انطلقت المرحلة الثانية من رؤية المملكة ٢٠٣٠، وسوف تستمر حتى عام ٢٠٢٥م، ومن المخطط له في هذه المرحلة أن يتم دفع عجلة العمل لزيادة الإنجازات المتحققة، وبالقطع فسوف يتم تطوير برامج الرؤية وتحديثها بحسب المستجدات الاقتصادية والاجتماعية وما يستجد في العالم من مجريات، إذ سيتم إعادة هيكلة بعض برامج الرؤية الحالية، وإنشاء برامج جديدة، وبالقطع فسوف يستمر تعزيز النمو الاقتصادي، وتسهيل بيئة الأعمال في المملكة، إضافة إلى زيادة تعزيز دور الأفراد والقطاع الخاص في تحقيق الرؤية، من خلال التوسع في توظيف القدرات واستثمار الإمكانات المتاحة لتحقيق المزيد من النجاح والتقدم.

أكاديمي وكاتب رأي
@GhassanOsailan

علي خضران القرني

وزارة الداخلية والقرار الحكيم

استمعت كما استمع غيري، قبل أيام إلى تصريح المتحدث باسم الإدارة العامة لمكافحة المخدرات، بوزارة الداخلية، عبر وسائل الإعلام المقروءة والمسموعة، بمنع دخول الخضروات والفواكه اللبنانية إلى المملكة أو عبورها من أراضيها، نتيجة للمضبوطات المتكررة عبر المنافذ من لبنان عبر (شاحنات) نقل الفواكه والخضروات والتي تحتوي على كميات كبيرة من المخدرات المتنوعة.

ورغم التواصل بالطرق الرسمية مع الجهات المعنية في لبنان واطلاعها على خلفية الأمر وطلب وضع حد لهذه المخالفات إلاّ أنها لم تتجاوب.

وحماية للوطن والمواطنين من تكرر تصدير هذه السموم القاتلة إلى المملكة تعدياً على أمنها وأمانها من فئات دأبت على ممارسة الإتجار بالممنوعات القاتلة وتصديرها للشعوب الآمنة، للإضرار بشعوبها، وبما يتعارض والاتفاقات الدولية التي تحرم ممارسة مثل هذه الآفات وتداولها دولياً وقانونياً ومعاقبة ممارسيها وتحكيم العدالة بحقهم!

وأمام هذا الخطر فقد اتخذت الدولة – أيدها الله – ممثلة في وزارة الداخلية موقفاً حاسماً بوقف هذا الخطر الداهم ويتمثل في منع دخول الخضروات والفواكه اللبنانية وما في حكمها للمملكة أو المرور عبر أراضيها حماية لمواطنيها وأمنها البيئي من تفشي هذه السموم فيها.

لقد أحسنت الدولة – أيدها الله – ممثلة في وزارة الداخلية، بهذا الإجراء طالما أن الجهات المسؤولة في لبنان لم تتعاون معها في الحد من تمادي مواطنيها والمقيمين على أرضها من ممارسة هذه الأعمال الإجرامية والإتجار بالمخدرات المحرمة دولياً وقانونياً.

خاتمة: إن ما قامت وتقوم به الإدارة العامة للمخدرات بوزارة الداخلية عبر تاريخها الطويل المشرف من إنجازات رائدة في تعقب مروجي المخدرات محلياً وخارجياً بالتعاون مع رجال الجمارك من خلال المنافذ والحد من نشاطها وتغريم ومجازاة من جبلوا على ممارسة هذه الآفات القاتلة، حماية لأمن المملكة ومواطنيها، جهود ملموسة ومشاهدة يدركها البعيد قبل القريب.

وقد كان لقرار وزارة الداخلية بمنع دخول الخضروات والفواكه اللبنانية إلى المملكة أو عبورها من أراضيها، أثره الفاعل وصداه الحسن محلياً وعالمياً، بل هو إجراء صائب لحماية المملكة ومواطنيها من تفشي هذه السموم القاتلة فيها، فأمن المملكة وحماية مواطنيها من ترويج هذه المواد السامة بين صفوفهم (خط أحمر) لا يمكن تجاوزه، أو السكوت عليه، وستظل بلادنا حكومةً وشعباً، درعاً واقياً وجسراً منيعاً أمام هذا الغزو الخطير الذي يستهدف أمننا وصحة مواطنينا بإذن الله.

وبالله التوفيق

gmail.com@Ali.kodran7007

التلذّذ بالقرآن الكريم

عبد الناصر بن علي الكرت

ما أجمل أن نقف أمام الله تعالى في كل الأحوال والأوقات بكل خضوع وما أجمل أن نرتل آياته بكل خشوع.

فبالقرآن الكريم تزيد سعادتنا ونحن نحلّق في هذا الملكوت نستشعر الرّحمات الرّبانية ونشعر بالنّفحات الإيمانية فتلاوته تشرح الصدور وتبعث على الراحة والاطمئنان، وتدبّر آياته تهدينا الحكمة و تزيد الإيمان، وتعلّمه وتعليمه رفعة للمقام وعلوٌ للشأن.

وما أجمل أن نتلذذ دوماً بالقرآن لنقترب من الرحمن ونأنس بالكريم المنّان فهو كتاب الله المبين وحبله المتين وصراطه المستقيم المنزّل على رسوله الكريم بلسانٍ عربي مبين، يسّره الله للذّكر ففتح به أعيناً عمياً وأسمع آذاناً صماً وأهدى قلوباً غُلفا، ضمن بها السعادة لمن يتلوه حق تلاوته ويتفقّه في أحكامه.

كتاب أحكمت آياته من لدن حكيم خبير فيه من المعجزات العظيمة والنفائس الثمينة ما يدعو القارئ إلى مزيد من التأمّل والتفكّر والتدبّر .. تجعل من يتبصّر بوعي وحكمة يسبّح الخالق العظيم آناء الليل وأطراف النّهار .

كتاب يهدي القلوب وينير الحياة ويبهج الأرواح، رفيق لصاحبه في المدلهمّات وشفيع له بعد الممات.. يرتقي به أعلى الدّرجات. يؤنس الوحشة ويواسي في الغربة. إذا أقبلنا عليه بقلوبنا فزنا وغنمنا، وإن هجرناه خسرنا وندمنا. به تطمئن الأرواح ويرتقي الفكر وتعلو الهمم.

فما أجمل أن نتلذّذ بالقرآن، فهو من أعظم أسباب السعادة في الحياة، وفي الآخرة من أهم أسباب النجاة. بركة في العمر والأوقات وزيادة في المثوبة والحسنات، شفاء للنفوس المثقلة والأجساد المُتبعة.

تشرق وجوه أهل القرآن في الدنيا بالوضاءة ويلبسهم في الآخرة تاج الكرامة. وأهل القرآن تعرفهم بسيماهم وأخلاقهم، الذين جعلوه منهاج حياة يسترشدون بأمره وهداه ويقفون عند حدوده ونواهيه، فبان أثره في حياتهم وتعاملاتهم وآدابهم وجميع شؤونهم.وما أجمل أن نهتبل الساعات الطيبة مما تبقى من العشر الأواخر من الشهر المبارك بملازمة كتاب الله العزيز تلاوة وتدبراً وفهماً.فكم نحن بحاجة إلى التّلذّذ بالقرآن الكريم والتأمّل في آياته البينات.

وقفة:

لقد ابتهجت كغيري عندما سمعت الطفل السعودي من المدينة المنورة الذي ختمت والدته الصينية القرآن الكريم مائة مرة أثناء حملها به وقد حفظ كتاب الله قبل السابعة من عمره، يرتله أجمل ترتيل بعدد من القراءات ويحفظ الحديث يعكس أجمل صور التربية الإسلامية، لنعلم أن الأم خير من يعدّ الأبناء للحياة.

د.لؤي بن بكر الطيار

تطوير المناهج الدراسية واستراتيجيات الغد

أطلعت على المقترح الذي أصدره مركز تطوير المناهج في وزارة التعليم ولا يزال قيد التقييم لخطط دراسية مطورة لعام ١٤٤٣، وذلك من الخطط المطورة المقترحة التي تعد جزءا من الدليل الشامل للخطط الدراسية وتخص المرحلتين الابتدائية والمتوسطة والسنة الأولى المشتركة من المرحلة الثانوية والتي تشمل مدارس التعليم العام ومدارس تحفيظ القران الكريم والمدارس السعودية بالخارج والتربية الخاصة والتعليم المستمر، حيث شملت هذه المقترحات تغييرات جذرية وتطويرية وشاهدت ما تضمنت الخطط الدراسية من العمل بنظام الفصول الدراسية الثلاثة بحيث يمتد كل فصل ١٣ اسبوعا ويكون للمواد ساعات تتم دراستها من بعد باستثناء مادة التربية البدنية واطلعت على ما تضمنته الخطط من مواد جديدة لبعض المراحل الدراسية وتعديلات على مسميات ومحتوى مواد دراسية موجودة حاليا كمادة التربية الاسرية التي اصبح اسمها مهارات حياتية وأسرية وتحوي مسمى مادة التربية البدنية إلى التربية البدنية والدفاع عن النفس وإضافة مادتي المهارات الرقمية والتفكير الناقد.

ومن خلال تتبع للتطور الذي تضمنته تلك الخطط فإن ذلك يعد جانبا مهما لتغيير الروتين الذي ظل أعواما في التعليم وأشيد بما تضمنته الخطة من إضافة مادتي المهارات الرقمية التي ترفع من ذهنية الطلاب وتشحذ هممهم نحو الإبداع وأيضا مادة التفكير الناقد التي تدفع الطلاب إلى الابتكار والتجديد وأهمية وجود الدفاع عن النفس في مادة التربية البدنية التي تسهم ايضا في تنشيط خلايا الجسم وتعلم المهارات الرياضية من خلال الرياضة، ومن المميز جدا أن يكون لدى أجيالنا ثقافة تعليمية بشأن المهارات الحياتية والأسرية التي تؤهل الأجيال لمستقبل يرتفع فيه جانب التثقيف الأسري والاجتماعي حتى ننشئ أجيالا لديها المسؤولية وان يكون التعليم مجالا أساسيا لصناعة مستقبل طموح.

نعيش رؤية سعودية واعدة وتطوراً في كل المجالات وماضون إلى تحقيق كل المنجزات في وطن طموح وتحت لواء قيادة حكيمة وماضون سويا يدا بيد إلى تحقيق كل الامنيات وشتى النجاحات.

Loay.altayar@nco.sa

تأثيرات زواج الأطفال

نيفين عباس

حددت الغالبية العظمى من البلدان ١٨ عامًا كحد أدنى لسن الزواج؛ لكن هذا لا يبدد المعدلات المتزايدة لزواج الأطفال في جميع أنحاء العالم؛ عادة يميل الكثير منا إلى الاعتقاد بأن هذه الممارسة المؤلمة موجودة فقط في البلدان النامية غير الغربية التي يديرها دكتاتوريون!! وهذا تخيل بعيد كل البعد عن أرض الواقع؛ قد تواجه أفريقيا وجنوب آسيا تهمة تواجد أعلى معدلات زواج للأطفال بها؛ إلا أنه يجب توضيح أن الثقافة الغربية بعيدة كل البعد عن الحصانة من تأثير زواج الأطفال أيضا.

من المهم معالجة الظروف التي تطورت في ظلها هذه الديناميكية؛ فالحرب الأهلية والصراعات العسكرية المستمرة في الصومال على سبيل المثال؛ ساهمت في ارتفاع حالات زواج الفتيات في سن مبكرة؛ فغالبًا ما يشعر الآباء بأنهم يفضلون تزويج بناتهم لرجال أكبر سنا والذين يوفرون بنظرهم الحماية من العنف الدائر بدلا من إرسال الفتيات إلى المدرسة؛ أيضا مناخ النيجر القاسي والذي بدوره أدى إلى تفاقم تلك المشكلة حتى تقع مسؤولية إطعام الفتاة وإسكانها على عاتق شخص آخر بدلا من الأب؛ وكذلك في أفغانستان والتي غالبًا ما تكافح العائلات فيها من أجل توفير تكاليف التعليم بسبب كره النساء المتجذر بعمق في الثقافة.

لا تؤثر هذه الممارسة سلبًا على تعليم المرأة أو شكل مستقبلها فحسب؛ بل تؤثر أيضًا على صحة المرأة فالحمل المبكر هو أحد الأسباب الرئيسية لوفاة الفتيات في سن ١٥-١٩ في جميع أنحاء العالم؛ وذلك لأن الإنجاب المبكر جدًا في الحياة يمثل مخاطر كبيرة على جسم الفتاة المراهقة؛ ولا سيما في البلدان النامية التي لا تتمتع بأحدث رعاية صحية؛ لذلك تواجه تلك الفتيات مخاطر الموت بسبب الولادة والمضاعفات المرتبطة بالحمل؛ وكذلك الخطر المتزايد للإصابة بفيروس نقص المناعة البشرية لأنهم كثيرًا ما يتزوجون من رجال أكبر سنًا لديهم خبرة زوجية أكبر؛ وهذا بدوره يمكن أن يؤدي إلى إصابة الأطفال بفيروس نقص المناعة البشرية الموروث؛ ففي أفريقيا جنوب الصحراء الكبرى؛ تكون الفتيات اللواتي تتراوح أعمارهن بين ١٥ و ١٩ عامًا أكثر عرضة للإصابة بفيروس نقص المناعة البشرية بمقدار ٢-٦ مرات مقارنة بنظرائهن من الرجال.

تعمل العديد من المنظمات غير الربحية في مكافحة زواج الأطفال وتسليط الضوء على أضراره؛ فبين كل ثلاث نساء تزوجت واحدة منهم قبل بلوغها الخامسة عشرة عام؛ ووفقا للإحصائيات فقد تزوجت سبعمائة مليون امرأة حول العالم قبل بلوغهن سن الثامنة عشرة.

Nevenabbas88@gmail.com
@NevenAbbass

أسرار الصمت

شهد فواز السهلي

لماذا تتحدث عن كل ما يخصك، بحجة انك تعرف المتحدث اليه جيداً، أو بدافع ارتحت له نفسياً؟

لماذا تعطي الناس مفاتيح أذيتك بنفسك؟

لماذا تذكر نقاط ضعفك وأماكن وجعك؟

ثم تأتي بعد ذلك تندب خيانة صديق أو طعن قريب، إن الكلام فن وذوق ومهارات أمر نعرفه جميعنا، ونسعى دائماً وعلى الدوام لتعلمه وإتقانه إلا أن السكوت هو فن من نوع آخر، يحفظك من كل أذية، ومن كل سوء، فن السكوت لا يعني الصمت فحسب، بل يعني ما بعد الصمت ماذا سيكون، فالصمت أداة استفزاز بارعة في إخراج ما في قلوب الناس عنك، والصمت أداة أمان تحفظك من كشف نقاط ضعفك للآخرين، والصمت أداة تجعلك تتقن الاستماع لمن هم حولك، والصمت سلاح لحل الأزمات باللين، بعيداً عن العنف والقوة الصمت ترفّع عن المجادلة والنقاش، وعن التفاهات والنزاعات، وعن تفسيرات الكلام فالسكوت فن عميق صعب التمرس والممارسة، فهو أقوى بالتعبير، أصدق في توصيل الرسالة، وأعمق في التأثير لذلك، المسرح الصامت أصعب وأصدق وأقوى من ذاك المليء بالكلام، والفن الصامت أرقى وأعمق من ذاك المحشو بالكلمات. الصمت يطلق العنان للجميع أن يكشف لنفسه عن نفسه، كيف يفكر ويفسر الاشياء دون دلالات لها سوى مشهد صامت يتيح له حرية التفسير، الصمت تقرير نفسي يعبر لك عنك، لذلك فلتنجُ بنفسك من منعطفات الحياة، تكلم قليلاً، واصمت كثيراً، اعط معلومات سطحية عنك، لا تتعمق في الحوار والنقاش معَ أي شخص لا تثق به، وإن وثقت به، لا تكشف كل أوراقك له، وإن كنت تحتاج إلى الكلام تكلم لمختص يحفظ سرك ويعطيك رأياً محايداً عنك، وينجيك ويطورك من دون أن يأتي يوم يذكرك بأنه فعل لك شيئاً من هذا انتبه. السكوت فن لا يفهمه سوى من يتقن التعامل مع نفسه.

البلاد

الخميس ٢٤ رمضان ١٤٤٢هـ الموافق ٦ مايو ٢٠٢١م السنة ٩٠ العدد ٢٣٣٤٢

البلاد
الإدارة: ص.ب ٦٣٤٠ جدة ٢١٤٤٢ الفاكس: ٢٧٥٠٠١٦ ٠١٢
الإعلانات: التجارية: تحويلة ٣٣٠-٣٣٣-٣٨٨-٣٢٥ الفاكس ٢٧٥٠٠١٢ ٠١٢ الفردية: ت: ٠١٢٦٧١١٠٠٠-٠١٢٦٧٠٠٤٤٤ الفاكس ٦٧١٦٢٤١ ٠١٢
فجر الصحافة السعودية info@albiladdaily.com ad@albiladdaily.com Fardia@albiladdaily.com

المكاتب:
الرياض: هاتف وفاكس: ٠١١٤٦٢٧٨٤٢ Riyadh@albiladdaily.com
المدينة المنورة: هاتف وفاكس: ٠١٤٨٢٢٦٩٦٦ Medina@albiladdaily.com
أبها: هاتف وفاكس: ٠١٧٢٢٤٩٧٣٨ Abha@albiladdaily.com
جازان: هاتف وفاكس: ٠١٧٣٢٢٦٥٥٩ Gizan@albiladdaily.com
للاشتراكات والتوزيع جوال ٠٥٥٤٤٧٠٠٣٧ فاكس ٠١٢ ٢٧٥٠٠٣١ sub@albiladdaily.com الرقم الموحد: ٩٢٠٠٠١٢٢٢ تحويلة/ ٢٧٠-٢٧٢

مواجهة تحديات كفاءة الطاقة وترشيد الاستهلاك

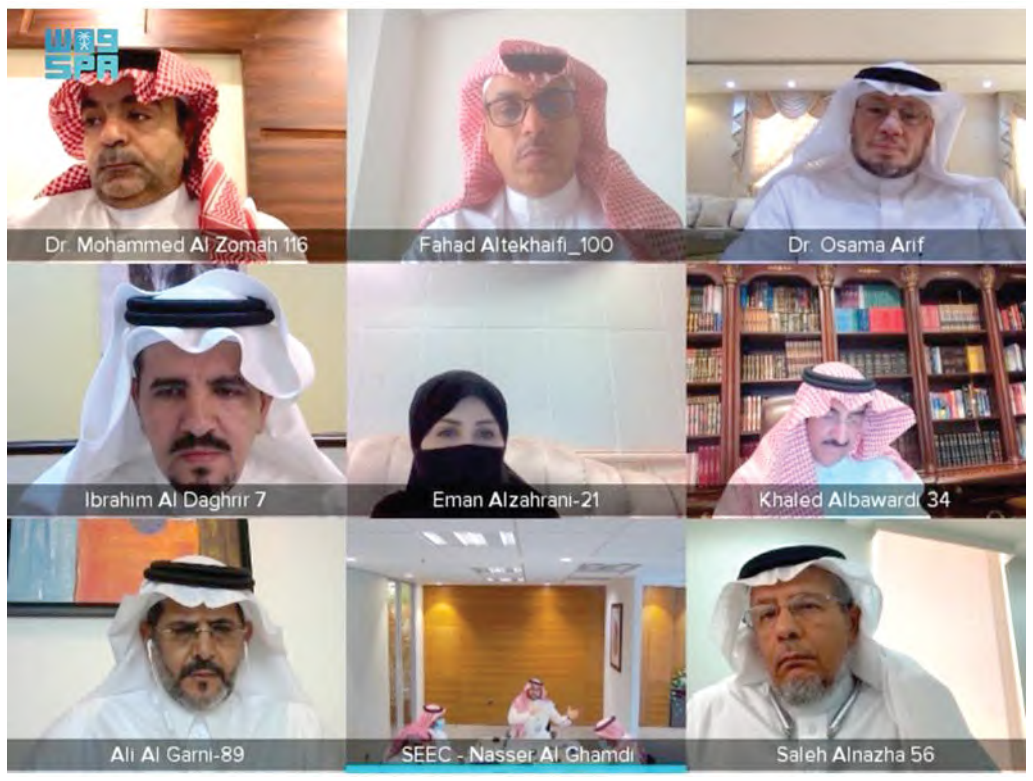

الرياض- البلاد

ناقشت لجنة الاقتصاد والطاقة بمجلس الشورى في اجتماعها، عبر الاتصال المرئي، برئاسة عضو المجلس رئيس اللجنة الدكتور فيصل آل فاضل، التقرير السنوي للمركز السعودي لكفاءة الطاقة للعام المالي ١٤٤١ / ١٤٤٢هـ، بحضور عدد من مسؤولي المركز.

وبحث الاجتماع إنجازات المركز السعودي لكفاءة الطاقة خلال عام التقرير، إضافة إلى التحديات والحلول التي من شأنها ترشيد استهلاك الطاقة في المنشآت الحكومية والخاصة والمباني السكنية.

كما بحث الاجتماع أبرز ما ورد في تقرير الأداء المحال إلى اللجنة لدراسته وإعداد رأيها وتوصياتها بشأنه تمهيدا للعرض أمام المجلس للمناقشة، بهدف المساهمة في رفع مستوى الاداء بالمركز وتطوير جودة العمل.

فيما استعرض أعضاء اللجنة حوكمة أعمال المركز واستراتيجيته وتميزه المؤسسي وبيئة العمل والشراكات والاتفاقيات مع الأجهزة الحكومية وتمكين الشركات من المساهمة الاجتماعية، وتعزيز اهتمامها بكفاءة الطاقة وترشيد الاستهلاك، وما أنجزه المركز من مبادرات على جميع المراحل المتعلقة بدراسات الجدوى، التصميم، التنفيذ.

واطلع الاجتماع على ما أنجزه المركز حيال القطاعات المستهدفة لرفع كفاءة الطاقة؛ مثل الصناعة، توليد الكهرباء، ونقل وتوزيع الكهرباء وتحلية المياه والانتاج المزدوج علاوة على الحد من استهلاك الطاقة ورفع كفاءة استخدامها في مشاريع التنمية الجديدة بالتركيز على ثلاث مجالات رئيسة؛ الشكل الحضري ووسائل النقل العام، وتبريد المناطق.

ولفت أعضاء اللجنة النظر إلى أهمية مواصلة تنفيذ حملات وبرامج توعوية متنوعة عن أهمية ترشيد استهلاك الطاقة، مع بناء مؤشرات قياس، والدور الممكن القيام به من قبل الجهات الحكومية الأخرى في تطوير برامج اتصالية للمجتمع تتضمن مبادئ وقيم ترشيد الاستهلاك ولغرس ثقافته في مختلف فئات المجتمع النشء والكبار.

وأكد أعضاء اللجنة خلال اجتماعهم بمسؤولي المركز على أهمية تبني المركز للأدوات التقنية سواء لحماية البيانات أو للتحول الرقمي في أعمال المركز، وتطوير آليات لتشجيع الاستثمار والتمويل وتطوير الأعمال والمحتوى المحلي في مجالات كفاءة الطاقة.

السوق المالية:
سوق المشتقات يوفر فرصا للاستثمار

الرياض- البلاد

أكد وكيل هيئة السوق المالية للشركات المدرجة والمنتجات الاستثمارية عبد الله بن غنام أن الهيئة عملت على فتح المجال أمام سوق المشتقات المالية في المملكة وتوجت هذه الجهود بإطلاقها، وذلك في إطار توفير الفرص المتنوعة للاستثمار في السوق المالية السعودية، إذ يعد تنويع المنتجات الاستثمارية والآليات المتاحة في السوق المالية جاذباً لرؤوس الأموال المحلية والأجنبية، وأشار إلى أن الهيئة تعمل باستمرار على توفير البيئة التنظيمية المحفزة لطرح منتجات استثمارية جديدة وتطبيق آليات عمل السوق وفقًا لأفضل الممارسات العالمية، وبما يتناسب مع مستوى نضج السوق المالية ويلبي الاحتياجات المختلفة للمتعاملين في السوق.

عبد الله بن غنام

وأوضح التقرير السنوي لهيئة السوق المالية للعام المالي ٢٠٢٠ أن الربع الثالث من العام الماضي شهد إطلاق سوق المشتقات المالية في المملكة، وذلك انطلاقًا من أهداف الهيئة الإستراتيجية لتطوير السوق المالية، ولتحقيق أهداف برنامج تطوير القطاع المالي، وتماشيًا مع رؤية المملكة ٢٠٣٠، وسعيًا منها إلى إيجاد بيئة جاذبة للاستثمار.

وتمثلت انطلاقة سوق المشتقات المالية ببدء تداول العقود المستقبلية لمؤشر (إم تي ٣٠) كأول منتج للمشتقات المالية يتم تداوله في السوق المالية السعودية، كما أتيح التداول لجميع العملاء من المؤسسات والشركات والأفراد على أن يقوم الوسيط بقياس ملاءمة العميل، ومنذ بداية إطلاق السوق في أغسطس ٢٠٢٠م حتى نهاية العام، تم تداول أربعة أنواع من العقود المستقبلية بقيمة تداولات بلغت ٢,٢٨ مليون ريال.

تنظيم إعانة البحث عن عمل يرفع كفاءة الخدمات

جدة- ياسر بن يوسف

أوضح صندوق تنمية الموارد البشرية (هدف) أن تنظيم إعانة البحث عن عمل الذي وافق عليه مجلس الوزراء أمس الأول سيسهم في رفع كفاءة خدمات التأهيل والتدريب المقدمة من الصندوق للباحثين والباحثات عن عمل وزيادة جاهزيتهم لدخول سوق العمل.

وبين الصندوق أن التنظيم الجديد يهدف إلى دعم الباحثين عن عمل وتحفيزهم لدخول سوق العمل، ورفع كفاءة الخدمات وبرامج التأهيل والتدريب المقدمة لهم، وتعظيم استفادتهم من الخدمات، كما يساند التنظيم الجديد المستفيدين منه في رحلتهم للبحث عن عمل ويعزز جاهزيتهم وتمكينهم من فرص العمل.

وأشار إلى أن تنظيم إعانة البحث عن عمل، سيساهم في تقليل اعتماد المستفيدين على الأشخاص غير النظاميين لتحديث بياناتهم إلكترونيًا أو الاطلاع على سرية بياناتهم، كما يُمكن للفئات غير المستفيدة من الدعم المالي للتنظيم، الاستفادة من خدمات التدريب والتوظيف التي يقدمها الصندوق.

ووفقًا لقرار مجلس الوزراء؛ يحل هذا التنظيم، محل تنظيم إعانة البحث عن عمل الصادر بقرار مجلس الوزراء رقم (٣٥٣) وتاريخ ٢٥ /١٢ /١٤٣٢هـ، وتنظيم المخصص المالي لصعوبة الحصول على عمل الصادر بقرار مجلس الوزراء رقم (٤٤) وتاريخ ٢٩ /٠١ /١٤٣٥هـ.

وسيستمر الصندوق في صرف الإعانة المالية للمستفيدين الحاليين من برنامجي إعانة البحث عن عمل والمخصص المالي لصعوبة الحصول على عمل، حتى انتهاء المدة المحددة، وفق سياسات البرنامجين.

مثمناً قرار مجلس الوزراء.. مدير رابطة المصارف العراقية:
فتح فرع لمصرف عراقي في المملكة خطوة اقتصادية كبيرة

البلاد - مها العواودة

أشاد المدير التنفيذي لرابطة المصارف الخاصة العراقية علي طارق مصطاف بموافقة مجلس الوزراء السعودي على ترخيص فتح فرع للمصرف الأهلي العراقي في المملكة مؤكدا لـ(البلاد) أن ذلك يمثل خطوة كبيرة ومهمة لتمتين العلاقات الاقتصادية والتجارية بين البلدين الشقيقين.

وأشار إلى أن التعاون الاقتصادي يشهد تطورا مثمرا بعد تشكيل المجلس التنسيقي العراقي - السعودي والذي يحتاج إلى وجود علاقات مصرفية بين البلدين تسهل حركة التجارة والاستثمار وتزيد من فرص الأعمال بين الطرفين وتخدم الشركات العراقية والسعودية على حد سواء.

ورأى أن الموافقة الكريمة تأتي لتعزز موقف العراق وانفتاحه على الدول العربية ومطابقة عمل المصارف المتقدمة والبنك المركزي العراقي لمعايير الامتثال ومكافحة غسل الأموال وتمويل الإرهاب والتي يشدد عليها البنك المركزي السعودي لأعطاء الترخيص.

واضاف: "نطمح ان يكون للمصرف الاهلي العراقي دوراً في دعم المؤسسات العراقية الحكومية والخاصة وتعزيز وترسيخ العلاقات مع مجتمع الأعمال السعودي خصوصا بعد افتتاح منفذ عرعر الحدودي بين البلدين، والذي يحتاج إلى علاقات مصرفية عالية لزيادة الحركة التجارية ونتطلع أن يكون للمصرف دور في تسهيل تحويلات الحجاج والمعتمرين العراقيين وتقديم الخدمات لهم داخل المملكة".

1.7 مليار ريال أرباح السعودية للكهرباء

جدة- ياسر بن يوسف

أعلنت الشركة السعودية للكهرباء نتائجها المالية للربع الأول من ٢٠٢١م، حيث سجلت إيرادات تشغيلية بمبلغ ١٣,٣٥ مليار ريال فيما بلغ إجمالي الربح ٢,٩ مليار ريال، والربح التشغيلي٢,٣ مليار ريال، أما صافي الربح فبلغ١,٧ مليار ريال، وبلغ إجمالي حقوق الملكية ٢٤٩,٧ مليار ريال في نهاية الربع الأول ٢٠٢١ .

وتأتي النتائج المالية للشركة عن الربع الأول ٢٠٢١م كأول نتائج ربعية لها بعد الغاء الرسم الحكومي المقر عليها في مطلع عام ٢٠١٨م وتنظيم إيراداتها وفق نموذج قاعدة الأصول المنظمة اعتباراً من بداية العام المالي ٢٠٢١، وذلك تطبيقا لمجموعة الإصلاحات الهيكلية والتنظيمية والمالية الشاملة المقرة في قطاع الكهرباء، إنفاذاً للأمر الملكي الكريم الصادر في شهر نوفمبر ٢٠٢٠م، حيث استهدفت الاصلاحات رفع مستوى الخدمة المقدمة للمستهلك، وإيجاد بيئة محفزة وجاذبة للاستثمار في قطاع الكهرباء، تُسهم في التنمية الاقتصادية، وتتواكب مع متطلبات رؤية "المملكة ٢٠٣٠" .

وبينت الشركة أنه ضمن تطبيق الإصلاحات الهيكلية والتنظيمية والمالية الشاملة، بدءاً من الربع الأول ٢٠٢١م، انعكس الغاء الرسم الحكومي وتطبيق نموذج قاعدة الأصول المنظمة جوهرياً على إعادة هيكلة الوضع المالي للشركة وتعزيز قدرتها على استيفاء مستحقاتها والوفاء بالتزاماتها المالية بما في ذلك السداد النقدي لمدفوعات الوقود ومشتريات الطاقة.

كما أوضحت أن نموذج قاعدة الأصول المنظمة هو منهجية خاصة بالمنظم تتماشى مع المعايير العالمية، وتحدد المستوى المناسب للإيرادات (الايراد المطلوب) الذي يغطي تكاليف الشركة الكفؤة ويحقق عائد عادل على رأس المال المستثمر في أوجه النشاط التي تنظمها هيئة المياه والكهرباء، وتتضمن تلك المنهجية استمرار دعم الحكومة للشركة من خلال حساب الموازنة بتغطية أي فرق بين الإيراد المطلوب المحدد من المنظم والإيرادات الفعلية للشركة.

خبراء ورجال أعمال:
الميزانية حققت نجاحا ملموسا في تنويع الاقتصاد

البلاد – مها العواودة- ياسر بن يوسف

ثمن عدد من الخبراء الاقتصاديين ورجال الأعمال نتائج الميزانية العامة للربع الأول من العام الحالي مشيدين بما تحقق من ارتفاع في الإيرادات غير النفطية وانخفاض مستوى العجز مما يؤشر إلى تعافي النشاط الاقتصادي.

الخبير الاقتصادي الدكتور حسين شبكشي أكد أن ميزانية الربع الأول من العام الجاري وارتفاع الإيرادات غير النفطية فيها يعني وجود أداء أفضل لتنويع الاقتصاد وفتح مجالات الموارد المالية غير التقليدية بالنسبة للدولة وبذلك حققت أهدافاً كانت في السابق غير ممكنة، مايؤكد توافقها مع رؤية ٢٠٣٠ ، مرجعاً سبب انخفاض عجز الميزانية مقارنة بذات الفترة من العام الماضي إلى الأداء الأفضل والأكثر فعالية وتأثيراً من قبل التشريعات الصادرة من وزارة المالية للمراقبة والتقليل من الهدر وتحسين قدرات الصرف بحيث يكون الصرف للضرورة القصوى.

من جانبه أوضح المستشار الاقتصادي علي الحازمي أن أرقام ميزانية الربع الأول تؤكد وبشكل كبير توافقها مع رؤية المملكة ٢٠٣٠ وخاصة في جانب برنامج التوازن المالي الذي يهدف إلى أن تكون الإيرادات مساوية للنفقات بحلول عام ٢٠٢٣ وهو واحد من مستهدفات رؤية ٢٠٣٠ الطموحة.

ويرى أن السير بهذه الأرقام والوتيرة من حيث انخفاض العجز سيدفع بالمملكة بحلول ٢٠٢٣ لتحقيق برنامج التوازن المالي بشكل كبير، مضيفاً": " العجز المقرر لهذا العام ١٤٥ مليار ريال، وبهذه الوتيرة لن نصل لهذا الرقم بل سنحقق أرقاماً جيدة تدور حول ١٠٠ مليار من ناحية العجز، وكما هو معلوم أن النفقات لهذا العام مقرر لها ٩٩٠ مليار والايرادات مقرر لها ٨٤٦ مليارا متوقعاً تحسن الإيرادات بنهاية العام بشكل كبير وعزا ذلك إلى تحسن أسعار النفط والتعافي الاقتصادي الجيد".

حسن شبكشي

خالد بن سويدان

ستر الراكان

علي الحازمي

وأكد في الوقت ذاته أن كفاءة الإنفاق تعمل بشكل جيد لهذا جاء العجز منخفضا مقارنة بالربع الرابع من ٢٠٢٠، وهي مؤشرات جيدة تؤكد أن المملكة تسير بشكل جيد فيما يتعلق بناحية تخفيض العجز، مشيراً إلى أن الإيرادات غير النفطية لعبت دورا كبيرا بسبب ارتفاع ضريبة القيمة المضافة من ٥ إلى ١٥٪ ويرى أن ماسيحفز النمو الاقتصادي والأرقام الجيدة هو زيادة الانفاق الاستهلاكي الذي يزيد من الإيرادات التي تأتي بطريقة غير مباشرة عن طريق ضريبة القيمة المضافة، لافتاً إلى أن تحفيز زيادة الإنفاق الاستهلاكي يحتاج إلى الحفاظ على الوظائف والانفاق الرأس مالي والانفاق التشغيلي وذلك سينعكس بشكل غير مباشر على الانفاق الاستهلاكي وهو واحد من المكونات الكبيرة في النمو الاقتصادي لأية دولة.

تعافي النشاط الاقتصادي

ولفت رجل الأعمال وعضو الغرفة التجارية بالرياض خالد بن عبدالرحمن بن سويدان، النظر إلى الجهود الكبيرة التي قامت بها الدولة حيث ميزانية العام الجاري التعافي اللافت في النشاط الاقتصادي بالمملكة رغم التحديات الكبيرة التي واجهت جميع دول العالم، حيث كسبت المملكة الرهان في ظل أزمة عالمية تسببت في هزة اقتصادية عنيفة على صعيد واسع، وكشفت الأرقام التي أعلنتها الميزانية عن عودة الثقة لقطاع الأعمال والمستهلكين والتركيز على جذب الاستثمارات المختلفة، نتيجة الاجراءات الحكيمة التي اتخذتها القيادة الرشيدة في ذروة الأزمة، حيث كان هدفها الأساسي الحفاظ على سلامة المواطنين والمقيمين، عبر تقديم مبادرات عديدة للتخفيف من الآثار المترتبة على جائحة كورونا.

واضاف أن صندوق الاستثمارات العامة يعتزم ضخ مئات المليارات في الاقتصاد السعودي في العام المقبل والسنوات التالية، مما سيمكن من بروز قطاعات جديدة وخلق المزيد من فرص العمل وتوفير إيرادات إضافية للدولة، مشيراً أن هذه التطمينات تعطي المزيد من التحفيز الاقتصادي، وتكشف قدرة الصندوق على تعويض العجز المقدر بـ١٤١ مليار ريال، مع العلم أنه تراجع بشكل لافت نزولاً من ٢٩٨ مليار ريال.

أما رئيس مجلس إدارة شركة الطائفين لخدمات حجاج الداخل الشيخ ستر بن عبدالعزيز الراكان فقال إن أكبر البشائر التي تحملها موازنة ٢٠٢١، هي إصرار الدولة على خفض عجز الميزانية من ٢٩٨ مليار ريال في العام الجاري، إلى ١٤١ مليار ريال خلال العام المقبل، مما يعني أن هناك ١٥٧ مليارا تراجعاً في العجز، وهو ما يمثل إنجازًا ماليًا كبيرًا، في ظل العواصف الاقتصادية التي تواجه العالم، وتراجع أسعار النفط، وارتفاع تكلفة فاتورة الميزانية العامة التي تصل في العام الجديد إلى ١٥١ مليار ريال، وميزانية التعليم التي ستصل إلى ١٨٦ مليار ريال، والصحة والتنمية الاجتماعية البالغة ١٧٥ مليار ريال، مشددًا على الإجراءات الصارمة التي تتعامل بها الدولة، في الجوانب المالية، بهدف تعزيز مختلف القطاعات وتسريع معدلات التنمية الشاملة والنمو الاقتصادي.

وأكد أن وزارة المالية شددت على ٧ أسباب للتحسن المتوقع بمعدلات نمو الناتج المحلي الإجمالي للمملكة في ٢٠٢١، حيث تشير التقديرات الأولية إلى نمو الناتج المحلي الإجمالي الحقيقي بنسبة ٣,٢٪ في ٢٠٢١، واستمرار نموه على المدى المتوسط في ضوء التطورات المالية والاقتصادية المحلية والعالمية.

البلاد
الخميس ٢٤ رمضان ١٤٤٢هـ الموافق ٦ مايو ٢٠٢١م السنة ٩٠ العدد ٢٣٣٤٢

البلاد
فجر الصحافة السعودية
www.albiladdaily.com

المقر الرئيسي:
جدة - طريق المدينة المنورة - مبنى الجريسي
السنترال العام ٠١٢ ٧٥٠٠٢٠
الرقم الموحد: ٩٢٠٠٠١٢٢٢

التحرير:
الفاكس ٠١٢ ٢٧٥٠٠٣٦
wr@albiladdaily.com

رئيس مجلس الإدارة
خالد عبد الرحيم المعينا
almaeena@albiladdaily.com

رئيس التحرير
محمد عودة الجهني
m.johani@albiladdaily.com

المدير العام
محمود أحمد محمد
mahmoud@albiladdaily.com

حكم نهائي بالسجن على أسدي.. ومعارض إيراني لـ«البلاد»:

«السيناريو الدامي» يقلق خامنئي قبل الانتخابات الرئاسية

البلاد - هاشم آل هاشم

يضرب الإرهاب الإيراني كل الدول عبر الدبلوماسيين الذين يزرعهم الملالي للتجسس وتنفيذ عمليات القتل والتفجيرات، مثلما فعل الدبلوماسي علي أسدي المتهم بالتخطيط لمحاولة تفجير تجمّع لمعارضين إيرانيّين قرب باريس في صيف العام 2018، ما أوقعه تحت طائلة القانون، إذ صدرت بحقه عقوبة السجن 20 عاماً بموجب قانون الإرهاب البلجيكي، وانتهت أمس (الأربعاء) جلسة متابعة محاكمته، حيث أكد محامي الدفاع أن موكله تخلى عن حقه في استئناف الحكم ما يثبت الحكم النهائي بحقه.

وقال المحامي ديمتري دي بيكو: "إن أسدي لم يوقع على استمارة طلب الاستئناف، ما يعني أنه تخلى عن هذا الحق"، قانعا بالحكم الذي أصدرته المحكمة الجنائية في فبراير الماضي، فيما تمسك المتهمون الثلاثة الآخرين بطعنهم أمام الاستئناف. وحددت المحكمة في جلستها صباح امس يومي 11 و12 نوفمبر لإعادة محاكمة الثلاثة الآخرين، وهم الزوجان البلجيكيان المعتقلان نسيمه نعامي (36 عاماً) وأمير سعدوني (40 عاماً)، إلى جانب مهرداد عارفاني (57 عاماً).

وتعيد جلسات الاستئناف تسليط الأضواء على قضية دور الدبلوماسي الإيراني في انتداب أعوانه من أجل تنفيذ مخطط إرهابي، وبالتالي يرى مراقبون أن لا فائدة بالنسبة إليه من التظلم أمام محكمة الاستئناف.

وانطلقت محاكمة الدبلوماسي العام الماضي أمام المحكمة الجنائية في أنتورب، والتي حكمت عليه بالسجن 20 عاما، بتهمة التخطيط لتفجير تجمّع لمعارضين إيرانيّين قرب باريس، في قضيّة أثارت توتّرات دبلوماسيّة بين فرنسا وإيران، لا سيما أن باريس اتهمت في أكتوبر 2018 وزارة الاستخبارات الإيرانية بالوقوف وراء محاولة الهجوم تلك.

وفي سياق آخر، يلتف نظام الملالي على الانتخابات الرئاسية المزمع إجراؤها في 18 يونيو المقبل، وفقاً لعضو المجلس الوطني للمقاومة الإيرانية مهدي عجبائي، الذي أكد أن النظام الإيراني يتعمد إبراز المرشحين الأقل شعبية والأقل خبرة من أجل تمرير الانتخابات من دون حدوث أي مفاجأة تزلزل كرسي المرشد علي خامنئي. وقال لـ"البلاد"، إن هناك أوامر لوسائل الإعلام المحلية بالتركيز فقط على المرشحين الذين تم دفعهم من قبل الحرس الثوري، وفي مقدمتهم حسين دهقان، المسؤول السابق في قوات حرس الملالين ووزير دفاع سابق في حكومة حسن روحاني، موضحا أن الانتخابات الرئاسية المقبلة تعد الأولى في تاريخ إيران التي تشهد هذا الكم من المرشحين ذو "الخلفية العسكرية" والذين خدموا بالحرس الثوري أو خدموا بالجيش الإيراني، لافتا إلى أن الإعلام الإيراني يحاول لفت الأنظار إلى تلك الشخصيات بالادعاء أنهم قادرون على حل الأزمات الاقتصادية والسياسية والملفات الخارجية، التي تعاني منها إيران على مدار السنوات الماضية وظهرت بشكل جلي عقب انتشار جائحة فيروس كورونا المستجد. وعن مدى اهتمام الشعب الإيراني بهذه الانتخابات، أكد عقبائي أن هناك حالة من اللامبالاة، لكون المواطنين يدركون جيداً أنها انتخابات شكلية سوف يتم فيها اختيار المرشح الذي ينفذ تعليمات المرشد، متوقعاً مقاطعة للتصويت إذا ما لم يستخدم الحرس الثوري قوته الغاشمة لإجبار المواطنين على التصويت والذهاب لصناديق الاقتراع عنوة.

ولفت المعارض الإيراني إلى أنه بسبب التلاعب غير المسبوق في أسعار البنزين، والتقلبات غير العادية في أسعار العملات، وخروج الولايات المتحدة من الاتفاق النووي عام 2015، وعدم قدرة أوروبا على الحفاظ على الاتفاق النووي، والافتقار إلى الإدارة القوية والمتماسكة، فإن المواطنون سوف يعزفون عن هذه الانتخابات التي لن تغير من الأمر من شيء، مشبها الوضع الاجتماعي في إيران ببرميل البارود الذي سينفجر في أي وقت، مشيرًا إلى غضب الناس من هذا النظام جراء الارتفاع المذهل في الأسعار والبطالة والتضخم مما أدى إلى انتشار حالة من اليأس، وبالتالي أدى ذلك إلى اضطرابات واحتجاجات ومظاهرات عديدة في أنحاء البلاد. وتابع قائلا :"يخشى خامنئي بشدة من فقدان السيطرة على الظروف المضطربة بالفعل في البلاد، حيث أن احتجاجات ما بعد الانتخابات الرئاسية خلال عام 2009 لا تزال في ذاكرته".

يستخدمون الأموال المنهوبة للإضرار بالأمن.. الأرياني:

الحوثي ينهب الخزينة لتجويع اليمنيين

مأرب - البلاد

قطع وزير الإعلام والثقافة والسياحة اليمني معمر الإرياني، أن ممارسات ميليشيا الحوثي الإرهابية المدعومة من إيران جزء من سياسات الإفقار والتجويع المتعمد بحق المواطنين في مناطق سيطرتها، مبينا أن الحوثيين ينهبون الخزينة والاحتياطي النقدي ويصادرون مدخرات اليمنيين، مضيفا أن "الحوثيين يستخدمون الأموال المنهوبة للإضرار بأمن اليمن".

وقال الإرياني، وفقا لوكالة الأنباء اليمنية الرسمية (سبأ)، إن زعيم ميليشيا الحوثي وجه ميليشياته بصرف مئات الملايين من الريالات حصرياً لأتباعه من محافظة صعدة، بينما الملايين من المواطنين في العاصمة المختطفة وباقي المناطق الخاضعة لسيطرته يتضورون فقراً وجوعاً، في أكبر مأساة إنسانية في العالم كما وصفتها تقارير الأمم المتحدة، مشيرا إلى أن الميليشيا نهبت الخزينة العامة والاحتياطي النقدي والإيرادات من الجمارك والضرائب في مناطق سيطرتها، وأوقفت مرتبات الموظفين منذ ستة أعوام، وخنقت القطاع الخاص، وصادرت مدخرات المواطنين عبر فرض الرسوم والجبايات غير القانونية، دون أي اعتبار لتردي الوضع الاقتصادي والمعاناة الإنسانية. وتابع: "ميليشيا الحوثي الإرهابية وجهت المليارات التي نهبتها من خزينة الدولة والإيرادات وقوت ومدخرات المواطنين لصالح ما تسميه "المجهود الحربي" وتصعيد حربها المتواصلة على اليمنيين، وتمويل أنشطتها الإرهابية، وتنفيذ سياسات إيران التخريبية للإضرار بأمن واستقرار المنطقة وتهديد المصالح الدولية".

ودعا الإرياني المجتمع الدولي والأمم المتحدة والمبعوثين الأممي والخاص لليمن والاتحاد الدولي للصحفيين لإدانة جرائم وانتهاكات الميليشيا الحوثية المدعومة من إيران بحق الصحفيين وتقديم المسؤولين عن تلك الجرائم للمحاسبة بوصفهم مجرمي حرب.

ومع تواصل العملية الحوثية العسكرية على مأرب، جددت الأمم المتحدة التحذير من الآثار الإنسانية المترتبة على تصعيد ميليشيات الحوثي غرب المدينة. وقال مكتبها للشؤون الإنسانية إن ما يقارب 400 ألف من المقيمين في مخيمات النزوح قد ينزحون مجدداً إلى المحافظات المجاورة، مع استمرار القتال، كما يتوقع أن يواصل المزيد من المدنيين الفرار نحو الضواحي الشرقية لمدينة صرواح وإلى مدينة مأرب، كما جاء في البيان الشهري الأممي عن الحالة الإنسانية، بأن مواقع النازحين باتت مكتظة بالفعل وقدرات الاستجابة فوق طاقتها، محذرة من انتقال الأعمال القتالية نحو المدينة والمناطق المحيطة بها، إذ إن ذلك سيؤدي إلى نزوح 385 ألف شخص آخرين إلى خارج المدينة وإلى حضرموت. وأكد مكتب الشؤون الإنسانية أن محافظة مأرب تستضيف ما يقدر بنحو مليون شخص نازح داخلياً، وهو أكبر عدد للنازحين في اليمن، والبعض منهم يعيشون في حوالي 125 موقعاً للنازحين.

وبعد الانتهاكات الأخيرة من قبل الحوثيين، وصف رئيس الحكومة اليمنية، معين عبدالملك، ما تُقدم عليه الميليشيا في مأرب بأنه "انتحار"، مؤكداً أن لا أمل لها فيها أو في غيرها من محافظات اليمن، مؤكدا أن معركة الشعب اليمني ليست مأرب، بل هي معركة استعادة الدولة وكامل مناطق اليمن.

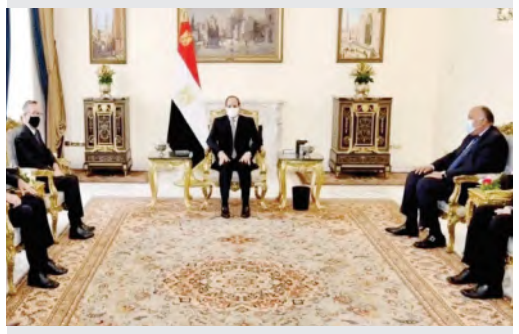

مصر ترفض المساس بأمنها المائي

القاهرة - البلاد

جددت مصر رفضها القاطع للمساس بأمنها المائي، إذ أكد الرئيس المصري عبد الفتاح السيسي، أن قضية سد النهضة هي قضية وجودية بالنسبة لمصر، وأن بلاده لن تقبل بالإضرار بمصالحها المائية أو المساس بمقدرات شعبها.

وقال خلال استقباله المبعوث الأمريكي الخاص لمنطقة القرن الأفريقي، جيفري فيلتمان، إن مصر حريصة على تعزيز التعاون الثنائي مع الولايات المتحدة في إطار علاقات الشراكة الاستراتيجية الممتدة بين البلدين الصديقين والدور الحيوي لتلك الشراكة في تحقيق الاستقرار بمنطقة الشرق الأوسط والقارة الأفريقية.

وأوضح المتحدث الرسمي باسم رئاسة مصر أن اللقاء شهد التباحث حول عدد من الملفات الإقليمية في منطقة القرن الافريقي، في مقدمتها تطورات ملف سد النهضة، حيث أكد فيلتمان أن الإدارة الأمريكية جادة في حل تلك القضية الحساسة نظراً لما تمثله من اهمية بالغة لمصر وللمنطقة والتي تتطلب التوصل إلى تسوية عادلة وشاملة.

من جانبه أوضح الرئيس المصري، أن النهج المرن لمصر في التعامل مع هذه القضية على مدار السنوات الماضية في مختلف مسارات التفاوض، والذي طالما قام على أساس السعي للتوصل إلى اتفاق عادل ومتوازن وملزم قانوناً يحقق مصالح كل من مصر والسودان وإثيوبيا، ويراعي حقوق ومصالح مصر وامنها المائى ويمنع إيقاع الضرر بها، مشيرا إلى أن جميع الجهود التي بذلت خلال عملية التفاوض لم تتوصل الي الاتفاق المنشود نتيجة غياب الإرادة السياسية لدى الطرف الآخر.

وشدد على أن مصر لا تزال تسعى للتوصل إلى اتفاق عادل ومنصف وملزم قانوناً لملء وتشغيل سد النهضة، بما في ذلك من خلال مسار المفاوضات برعاية الاتحاد الأفريقي بقيادة مقدرة من الرئيس الكونغولي "فيليكس تشيسيكيدي"، مشدداً على أن تلك القضية هي قضية وجودية بالنسبة لمصر التى لن تقبل بالإضرار بمصالحها المائية أو المساس بمقدرات شعبها، ومن ثم أهمية تحمل المجتمع الدولي مسئولياته في حلحلة تلك الأزمة وحيوية الدور الأميركي للاضطلاع بدور مؤثر في هذا الاطار.

ليبيا.. مباحثات أممية - أوروبية لمراقبة وقف النار

طرابلس - البلاد

تمضي الجهود الدولية في اتجاه الحل السياسي الدائم في ليبيا بعد اتفاق جميع الأطراف على وقف إطلاق النار، حيث أكد دبلوماسي أوروبي، أمس (الأربعاء)، أن الأمم المتحدة تبحث مع دول أوروبية إمكانية المشاركة في مراقبة وقف إطلاق النار في ليبيا.

وقال إن الاتحاد الأوروبي مستعد لتزويد المراقبين في ليبيا بالخبرات وصور الأقمار الاصطناعية، موضحا أن أسطول "إيريني" يسجل استمرار انتهاك حظر توريد السلاح إلى ليبيا، مبينا أنه من المقرر أن يبحث وزراء الدفاع الأوروبيون اليوم في بروكسل، ملف المرتزقة، واستئناف تدريب خفر السواحل الليبي. وأضاف "الوزراء الأوروبيين سيبحثون كذلك تعطيل أنقرة التعاون بين عملية "إيريني" وأسطول الناتو في المتوسط، إضافة إلى تقوية آليات التدخل العسكري الأوروبية"، مشيراً إلى أن ملف أفغانستان سيكون على الطاولة كذلك.

وكانت وزيرة الخارجية في الحكومة الليبية نجلاء المنقوش دعت في مؤتمر صحافي مشترك مع نظيرها التركي مولود تشاوش أوغلو، أنقرة إلى اتخاذ خطوات لتنفيذ مخرجات برلين حول ليبيا وقرارات مجلس الأمن ذات الصلة، والتعاون معاً في إنهاء تواجد كافة القوات الأجنبية والمرتزقة في البلاد حفاظا على سيادتها. وحض رئيس المجلس الأوروبي شارل ميشال، جميع المرتزقة والعسكريين الأجانب على الخروج سريعاً من ليبيا.

وكان اتفاق وقف إطلاق النار الذي تم التوصل إليه في أكتوبر من العام الماضي بين الأطراف الليبية برعاية الأمم المتحدة نص على ضرورة انسحاب كافة القوات الأجنبية والمرتزقة بحلول يناير 2021، إلا أن هذا التاريخ انقضى دون التوصل لأي حل.

وزير الثقافة: نعمل على إدراج "درب زبيدة" ضمن قائمة التراث العالمي

الرياض ـ البلاد

قال وزير الثقافة الأمير بدر بن عبدالله بن فرحان إن وزارته بصدد التعاون مع الأشقاء في العراق لتسجيل "درب زبيدة" التاريخي الذي يربط بين الكوفة ومكة المكرمة؛ ضمن قائمة التراث العالمي في "اليونسكو".

وأوضح الوزير أن "درب زبيدة" الذي يمتد على طول ١٤٠٠ كلم، يُعد أحد أقدم الطرق التجارية في الجزيرة العربية، ومن طرق الحج المهمة في ذلك الوقت، وشكل شرياناً اقتصادياً ومحطات للتبادل الثقافي، لافتاً إلى أن هيئة التراث ستعمل على تفعيل الدرب التاريخي ثقافياً وتراثياً.

وأبان أنه سمي بهذا الاسم نسبة إلى زبيدة بنت جعفر زوجة الخليفة العباسي هارون الرشيد، وذلك نظراً للأعمال الهامة التي أمرت بها لخدمة هذا الدرب والعناية به، مبيناً أنه ينطلق من الكوفة في العراق إلى مكة المكرمة ويمر بخمس من مناطق المملكة.

ويعد "درب زبيدة" بمحافظة رفحاء في منطقة الحدود الشمالية من أشهر الطرق التاريخية التي تزخر بها المملكة العربية السعودية ، والتي كان يسلكها سكان الجزيرة العربية ومن حولها قبل الإسلام، وذلك نظير ما يحويه من معالم أثرية لا تزال باقية حتى الآن، وقد حظي باهتمام ولاة الأمر منذ توحيد البلاد على يد الملك عبدالعزيز بن عبدالرحمن آل سعود – رحمه الله – مرورًا بأنجاله الملوك البررة – رحمهم الله – حتى عهدنا الميمون عهد خادم الحرمين الشريفين الملك سلمان بن عبدالعزيز آل سعود – حفظه الله –، نظير ما يمثله من قيمة تاريخية كبيرة بوصفه طريقًا للحجاج والتجارة في عصور الإسلام القديمة.

يذكر أن المملكة العربية السعودية تزخر بعدد كبير من الدروب التاريخية التي كان يسلكها سكان الجزيرة العربية ومن حولها قبل الإسلام وبعده، بيد أن "درب زبيدة" ظل أشهرها على الإطلاق، نظير ما يحويه من معالم أثرية لا تزال باقية حتى الآن، مما استحق التسجيل في قائمة التراث العالمي بمنظمة "اليونسكو".

798 متطوعا ومتطوعة يعيدون الوهج لقرى عسير

أبها - مرعي عسيريّ

يتخذ العمل التطوعي في المملكة العربية السعودية انماطا مختلفة تصب كلها في صالح المستفيدين وإتساقا مع ذلك أطلقت امانة عسير مؤخرا مبادرة "المساند البلدي" بالشراكة مع برنامج المدن الصحية بعسير ومجلس شباب منطقة عسير وفريق نشامى، وحققت أصداءً إيجابية ونجاحات ميدانية.

من جهته أوضح علي حسن عسيري مسؤول العمل التطوعي بإمارة المنطقة أن مبادرة " نشامى عسير" أسهمت في تعزيز وتطوير آليات العمل التطوعي في منطقة عسير إضافة إلى زيادة الوعي الاجتماعي بأهمية التطوع، لافتا إلى أن المبادرة حققت في مرحلتها الأولى –التي استمرت ستة أشهر– تسجيل أكثر من ١١ ألف متطوع ومتطوعة، بلغت ساعاتهم التطوعية أكثر من مليوني ساعة .

وشرعت المبادرة بتدشين مشروع "المتطوع التقني" الذي استهدف ٤١٣ أسرة في المنطقة وشارك فيه ٧٩٨ متطوعاً عملوا على صيانة منازل الأسر المستفيدة من مشروع الترميم كما تنوعت المشاريع التي انبثقت من مبادرة نشامى عسير بين "الفرز البصري"، و"المساند البلدي"، و"التصنيع الطبي"، و" ترشيد"، و" الرحال المتطوع"، و"ساعة صحة"، و"التوعية الصحية المجتمعية"، و"الغسيل الكلوي" التي ركزت في مهامها على دفع تكاليف عمليات الغسيل الكلوي والعمليات اللازمة لعدد من الجاليات غير المقتدرة والمتضررة من الجائحة.

كما حرصت المبادرة في مشروعها الذي أطلقته بعنوان " خيرات عسير " على استهداف ٩٨ مزارعاً محلياً ، وقاموا بعرض منتجاتهم وسط فعالية أقيمت ضمن برامج "صيف عسير" حققوا خلالها عائداً مالياً مجزياً والتحقوا بالعديد من الورش التدريبية والتثقيفية في مجالاتهم بطرق نظامية روعي فيها تطبيق الإجراءات الاحترازية.

وتميز مشروع "نشامى الحي" – أحد مشاريع المبادرة – بمشاركة ٦٥٠٠ متطوع ومتطوعة، ينتمون لأكثر من ٧٧ لجنة تنمية اجتماعية في المنطقة، تنافسوا في تنفيذ ١٢ فرصة، مثّلت عينة من الاتجاهات الإستراتيجية للمنطقة في مجالات الأرض والإنسان والاقتصاد، حيث عمل المتطوعون في المبادرة على ٩٠٠ مشروع تنموي، تنوعت بين إحياء القرى التراثية، وفتح الطرق القديمة، وترميم المساجد وإنارتها، بمشاركة جميع الفئات العمرية من الرجال والنساء، واستفادوا من تجارب القدامى المشاركين معهم في رسم خططهم التطويرية وعملوا على استخدام أدوات الطبيعة وتطويعها في تأهيل وترميم المناطق التراثية وإعادة الحياة لها من جديد.

"ترميم" تدرب المتعافين من الأمراض النفسية

الدمام- حمود الزهراني

تواصل جمعية ترميم جهودها لتفعيل المبادرات الاجتماعية بالشراكة مع بعض الجهات الداعمة وبالامس وقعت جمعية ترميم بالشرقية اتفاقية تعاون مع مجمع إرادة للصحة النفسية بالدمام لتدريب وتأهيل المتعافين من الأمراض النفسية على أعمال الترميم ودعمهم في المشاركة الاجتماعية برعاية مدير عام فرع وزارة الموارد البشرية والتنمية الاجتماعية بالمنطقة الشرقية عبدالرحمن المقبل ووقع الاتفاقية عن الجمعية المهندس حمد الخالدي وعن مجمع الصحية النفسية الدكتور محمد الزهراني المشرف العام للمجمع.

وأوضح الخالدي أن الاتفاقية تتضمن ترميم منازل المتعافين ونزلاء المجمع المنطبقة على شروط الخدمة وقيام الجمعية بتأهيل وتدريب المستفيدين من المجمع على أعمال الترميم كما تتضمن المشاركة مع المتطوعين بالمجمع لصيانة السكن المخصص لنزلاء المجمع وتبني المتطوعين المهرة بالتوظيف لدى شركاء "ترميم" في القطاع الخاص، كما تم الاتفاق على تزويد الجمعية بقائمة النزلاء الراغبين بالتطوع في أعمال الترميم، كما تقرر توفير مساحة لتدريب المتطوعين داخل المجمع.

وأضاف الخالدي أن الاتفاقية تسعى لتحقيق مستهدفات رؤية المملكة ٢٠٣٠ في أن يكون للقطاع غير الربحي فعالية أكبر في قطاع الاسكان خاصة أن الجمعية متخصصة في مجال ترميم وتأهيل المنازل بالشرقية والمجمع متخصص في الخدمات الصحية النفسية.

2900 كادر يتدربون ببرنامج الحرف اليدوية

تبوك ـ البلاد

اختتمت جمعية "أعمال" للتنمية الأسرية أمس، برنامج التدريب الحرفي للأعمال اليدوية، الذي أقيم بمقر الجمعية. وأفادت الجمعية أن البرنامج الذي استمر لمدة ٥ أيام، اشتمل على عدد من الأنشطة التدريبية في صيانة الجوالات، وفن التجميل النسائي، وتصميم الجرافيك، والصناعة الجلدية، مشيرة إلى أن البرنامج اشتمل على معرض مصغر لعرض عدد من النماذج المستفيدة منه، حيث سطر الشباب والفتيات إبداعاتهم المتنوعة في تسويق أعمالهم الحرفية، منوهة إلى أن عدد المستفيدين من هذا البرنامج تجاوز ٢٩٠٠ مستفيد ومستفيدة خلال العام المنصرم ٢٠٢٠م. يذكر أن الجمعية تعمل بالشراكة مع الجهات ذات العلاقة على دعم الأسر المنتجة التي أتاحت لها وسائل التواصل الحديثة فرصاً تسويقية واسعة من خلال تسهيل فرص لتمويل المشروعات متناهية الصغر، وتحفيز القطاع غير الربحي للعمل على بناء قدرات هذه الأسر وتمويل مبادراتها.

مسالخ أمانة جدة تستقبل 41 ألف ذبيحة خلال شهر

جدة- ياسر بن يوسف

استقبلت مسالخ أمانة محافظة جدة النظامية خلال شهر أبريل الماضي نحو ٤١،٢٠٣ رؤوس من الأنعام جرى ذبحها في ثلاثة مسالخ ثابتة، فيما أسفر كشف الطب البيطري على المذبوحات عن إعدام ١٢٢ ذبيحة كلياً غير صالحة للاستهلاك، وذلك وسط تطبيق إجراءات احترازية مشددة للوقاية من فيروس كورونا والحد من انتشاره.

وأوضح مدير المسالخ بأمانة جدة رائد بن شجعي المطيري أن المذبوحات توزعت على مسلخ جدة الرئيسي، إذ استقبل ١١،٩٥٩ ذبيحة، في حين بلغت المذبوحات بمسلخ سوق الأنعام المركزي في (الخمرة) ٢٥،٦٩٨ ذبيحة، وجرى ذبح ٣٥٤٦ ذبيحة في مسلخ السبيل. وبين المطيري أن المذبوحات من الأغنام خلال الشهر الماضي بلغت ٣٦،٢٦٤ ذبيحة، ومن الأبقار ٣٢٢٢ ، في حين استقبلت المسالخ ١٧١٧ رأساً من الإبل، مشيرًا إلى أن كشف الطب البيطري على المذبوحات أسفر عن إعدام ١٢٢ ذبيحة كلياً غير صالحة للاستهلاك، وإعدام جزئي من ٤٧٦٧ ذبيحة.

يذكر أن الأمانة جندت كوادرها البشرية بتخصيص ١٠ أطباء بيطريين و ٢٥٥ جزارًا و ٢٨ مشرفًا موزعين على المسالخ الثلاثة، وسط متابعة مشددة لامتثال الإرشادات الاحترازية للوقاية من فيروس كورونا، وتشديد الرقابة على الأنعام الواردة للتأكد من سلامتها، بجانب رصد المخالفات وتطبيق نظام الغرامات والجزاءات بحق المخالفين.

خيرية مساعي توزع كسوة العيد لـ 576 مستفيداً

الرياض ـ البلاد

قامت جمعية مساعي النسائية الخيرية بتحديث بيانات وبطاقات المستفيدين عبر نظام "منافذ السعودية"، لضبط وتسجيل حركة صرف المساعدات العينية لدى الجمعية عبر المحلات التجارية، وصرف مساعدة "كسوة العيد" وإصدار بطاقات جديدة لإحصاء عدد أفراد الأسرة وإضافة الأسر الجديدة.

وجرى تفعيل صرف "كسوة العيد" لـ٥٧٦ مستفيداً، من خلال أجهزة الدفع الالكتروني لمنافذ السعودية عبر بطاقات "شراء" التي يرصد بها النظام حركة صرف المساعدات للمستفيدين، وذلك انطلاقا من تعزيز دور الجمعية المجتمعي والعمل الإنساني ومسؤوليتها تجاه هذه الشريحة من المجتمع.

يُذكر أن جمعية "مساعي" النسائية الخيرية هي إحدى الروافد في المملكة تهتم بالأسرة بجميع أفرادها (الأمهات، الشباب، الأطفال)، وتستهدف ذوي الدخل المحدود.

وزير الـــداخلية يبدى اهتمامه مشكورا بحماية أرواح ابناء الشعب

كانت « البلاد » قد نشرت فى أحد أعدادها ان طفلا سقط من شرفة احدى العمارات بسبب اتساع المسافة بين القضبان الحديدية ، على الرغم من تنبيه وكيل العمارة الى خطورة الوضع من قبل .

وقد اهتم صاحب السمو الملكى الامير عبد المحسن بن عبد العزيز بهذا النبأ اهتماما كبيرا يبدو بوضوح فى البرقية التى ارسلها سموه بصفة مستعجلة الى سعادة قائمقام جدة ونحن ننشر صورتها فيما يلى :

قائمقام جدة مستعجل جدا
صورة لجريدة البلاد جدة

اشارة الى ما نشرته جريدة البلاد فى عددها الصادر يوم الاحد ٥-٨-٨٠ برقم ٦٠١ تحت عنوان « حادث مؤلم ومنطق عجيب » بتوقيع ابو هبه عن حادث سقوط الطفل الذى سقط من قضبان بلكون بالدور الثالث فى عمارة سليمان الحمد بشارع الملك بجدة .. حققوا فى هذا الموضوع حالا واخبرونا عن المسئول عنهم سريعا .

وزير الداخلية
عبد المحسن بن عبدالعزيز

★★★

« البلاد » - ان هذه اليقظة التى يبديها سموه الملكى وحرصه على حماية الارواح ، وبهذا الاهتمام الكبير ، شئ يستدعى الشكر العميق ، والتأييد الخالص لمثل هذه السياسة البارعة التى تستهدف الصالح العام ، وهذا كله هو ما نرجو ان نتخذمنه أساسا لبناء المستقبل العظيم الذى يضع خطوطه الرئيسية جلالة الملك المعظم ، ويعمل رجال حكومته الاكفاء على هديه فى دقة وعناية ،

افتتاح مباريات الدورى العام بين فرق الجيش

الطائف : من محمد الزايدى

أقيمت أمس حفلة رياضية كبرى بمنطقة الطائف بمناسبة افتتاح الدورى العام للجيش . حضرها العقيد طاهر يوسف وكيل قائد المنطقة والعقيد جميل الشناوى والعقيد محمد أبوسكر والعقيد محمد الميمان

ابتدأت الحفلة باستعراض عام للفرق المشتركة فى الدورى المكونة من منتخبات مناطق الطائف ، جدة ، تبوك ، المدينة ، الرياض ، والخرج

وأقيمت أمس أولى مباريات الدورى بين منتخب جدة والطائف وانتهت بتعادل الفريقين بهدف لكل منهما

وتقام اليوم فى الساعة الثانية والنصف مباريات فى شد الحبل بين منطقة الطائف وتبوك ومنطقة الخرج ، وتقام فى الساعة الثالثة والنصف مباراة فى الكرة الطائرة بين منطقة الخرج والرياض ، وفى الساعة الرابعة يتقابل فى كرة السلة فريقا منطقة تبوك وجدة .. وكل هذه المباريات تقام على ملاعب مدرسة التربية البدنية . وفى المساء تقام مباراة فى تنس الطاولة بين منطقة الطائف وتبوك ومنطقة الرياض والخرج بنادى الضباط

اهتمام المسؤولين بمشاكل السعوديين فى القاهرة

المكرم مدير تحرير جريدة البلاد الغراء — الموقر

بعد التحية .. قرأت فى العدد ٥٩٧ تاريخ ٣٠ رجب سنة ١٣٨٠ بقلم الاستاذ فؤاد شاكر تعقيبا على ماكتبه الاستاذ عبد الحميد شويل فى جريدة عكاظ عن مشاكل السعوديين بالقاهرة حول مايلاقونه من صعوبات فى قطع تذاكر عودتهم الى بلادهم ، وأنه لا بد للشخص الذى يرغب فى قطع هذه التذاكر أن يكون لديه حساب غير مقيم بالعملة الصعبة . وفى الحقيقة أن هذا الموضوع جدير بالاهتمام لما ألاحظه من صعوبات يتعرض لها اخواننا المواطنين فى هذه المشكلة وبهذه المناسبة أود أن أوضح للمهتمين بهذه المواضيع أنه سبق أن بعث محافظ القاهرة السيد صلاح دسوقى بتاريخ ١٠-١٢-١٩٦٠ يطلب منا المقترحات التى يمكن التمشى بها لتنشيط السياحة فى الجمهورية العربية المتحدة . وقد اغتنمت فرصة الاجابة عليه وشرحت له فى المذكرة رقم ٤٩٨ تاريخ ١٢-١٢-١٩٦٠ مايلاقيه الوافدون على القاهرة من صعوبات ادارية منها معاملة الموظفين المختصين بالجمارك وكذلك المختصين بالاقامات فى مبنى المجمع وكذلك النظام النقدى بالنسبة لتذاكر الركاب وهذه عقبات يلمسها كل من وفد الى القاهرة أو أقام فيها . وقد أجابنى سيادته برقم ٤٥٦ فى ١٩-١٢-١٩٦٠ بأن هذه المقترحات ستلقى ما هى جديرة به من اهتمام وأعتقد أن هذه المعالجة المحدودة للموضوع سوف لا تجدى ، ولا يمكن حلها الا اذا بحثت على مستوى كبير بين المسؤولين فى ادارة النقد بالجمهورية العربية المتحدة والمملكة العربية السعودية وحيث أن هذا الموضوع مهم وحيوى ، فانى أضم صوتى الى المطالبين بتذليل هذه العقبات النقدية التى يلاقى منها مواطنينا صعوبات لا تحصى

وختاما ، تقبلوا وافر تحياتى — مطلق بن حريب
مدير الخطوط السعودية بالقاهرة

يسوق وهو نائم

من مكتب البلاد بمكة :

كان السائق محمد عياشى اللحيانى يقود السيارة القلاب الشفرليت موديل ٥٨ ورقم ٦٨ تابعة لامانة العاصمة محملة « بالدمار » وفى محلة الجميزة بالمعابدة كانت تقف سيارة لورى فورد موديل ٥٥ فصدم القلاب مؤخرها . حدث من جراء ذلك تلف حملت مسؤوليته على سائق القلاب الذى اتضح أنه كان نائما أثناء القيادة . تولى التحقيق رئيس المنطقة الرابعة محمد كديوى

المريخ يفوز على الشاطئ فى مباراته الاولى

٧-٨-١٣٨٠ هـ

مختارات

للسيد هاشم نحاس

●● لعلاج مرض النقرس

اكتشف الدكتور د. مونتجومرى بتورونتو بكندا عقارا جديدا يعتبر أقوى عقار لعلاج النقرس اكتشف حتى الآن ، وقد سمى هذا العقار باسم « سلفين بيرازون » وو يزيد أفراز الحامض البولى الذى يؤدى تجمعه الى تكون رواسب طباشيرية فى غضاريف الاطراف .

●● عقار لمكافحة الفطريات

اكتشف الدكتور هارفى بلانك اختصاصى الامراض الجلدية بجامعة ميامى عقارا سحريا جديدا لمكافحة الحالات المستعصية من مرض الدودة الحلقية ، وقدم الرياضى وغيرها من أمراض الفطريات ، والعقار الجديد يؤخذ فى صورة أقراص ويعتبر اول علاج من الداخل لهذا الامراض التى تعالج حتى الآن من الخارج بالاشعة والمراهم وغيرها . وقد أطلق على هذا العقار « جريسو فولفين »

وهو مسك ل لاق تتككلا ي يبية فولفين » وهو مستخرج من عفن (بنيسليوم) ولكن لا علاقة له بالبنسلين وقد أمكن استخدامه فى مقاومة أمراض الفطريات فى النبات أيضا .

●● لقياس ضغط الدم

اخترع الطبيب هـ. جرين احدث جهاز لقياس ضغط الدم بسهولة ودقة بدلا من الجهاز المستخدم الآن ، والجهاز الجديد صغير الحجم جدا ، وهو عبارة عن طوق صغير كالخاتم يوضع فوق اصبع المريض ، ويحتوى على ميكروفون بللورى دقيق ، ويمتاز هذا الجهاز الصغير بأنه لا يحدث اى ألم ، حتى أنه يمكن استخدامه لقياس الضغط اثناء نوم المريض دون أن يشعر .

●● الروائح الفطرية من السيارات

اخترع جهاز لنشر الروائح العطرية داخل السيارة الخاصة ، بوضعه فى الولاعة الموضوعة فى السيارة فينشر روائح رفيعة فى أنحاء السيارة فى صورة بخار

●● القهوة غنية بفيتامين «ب»

أكد الدكتور جريس جولدسميث أستاذ الطب بجامعة تولين ان البن غنى بفيتامين (ب) ، وقال أن أربعة فناجين من القهوة تزود الانسان بحاجته من النياسين وهو أحد عناصر مجموعة فيتامين (ب) المركب .

●● قطة ترسم لوحات

عرض فى معرض « فويل » بلندن أول لوحات من نوعها فى التاريخ ، وصاحبة هذه اللحات هى قطة اسمها (توبسى) ، وهذه القطة الانجليزية تجيد الرسم الكاريكاتورى ، واستطاعت أن ترسم جوادا فى سيرك ، وصاحب هذه القطة هو أحد رجال الصناعة فى بريطانيا ويدعى كوير .

●● فيل أبيض

عثر على فيل أبيض تماما فى الغابات الواقعة جنوبى تايلاند « سيام » . وسيقدم هذا الفيل هدية الى ملك تايلاند ، وهذا ثانى فيل أبيض عثر عليه فى تايلاند خلال حكم ملكها الحالى .

●● كلاب طوكيو

أعلن فى طوكيو ان عدد سعاة البريد الذين عقرتهم الكلاب فى طوكيو خلال عام ١٩٦٠ م - قد بلغ ٦٨٧٥ ساعيا ، اى بمعدل ١٩ فى اليوم الواحد ..

●● ساعة عالمية

اخترع ماريو باكارا فى كراكاس عاصمة فنزويلا ساعة عالمية تذكر لك الوقت والتاريخ بالضبط ، وساعات الليل والنهار ، ووقت شروق الشمس وغروبها فى أى مكان على سطح الكرة الارضية . وهذه الساعة على هيئة كرة كبيرة من البلاستيك شبه الشفاف تحيط بها خريطة للعالم .. والكرة مائلة على محور تدور حوله كل ٣٠ دقيقة بصورة تتفق مع الزاوية التى يميل بها محور الكرة الارضية . وتدور الكرة آليا بسرعة تعادل دوران الارض وتضاء من الداخل لتكشف الاماكن التى تكون مضاءة بالشمس

٣-٨-١٣٨٠ هـ

خطاب اليوم

الى ادارة التعليم « للبنات »

حضرة المكرم رئيس تحرير جريدة البلاد .. المحترم
بعد التحية :

ارجوكم نشر هذه الملاحظة موجهة الى الرئيس العام لمدارس البنات ووزارة المعارف :

١ - من المعروف ان الرئاسة العامة لمدارس البنات هى التى لها حق الاشراف على جميع مدارس البنات الحكومية والاهلية فى سائر انحاء المملكة .

٢ - ومادام الامر كذلك فلماذا تكون امتحانات الشهادة الابتدائية بالنسبة للمدارس الاهلية تحت اشراف وزارة المعارف حيث تأتى استمارات المعارف من الرياض لجميع الراغبات فى تأدية امتحانات الشهادة الابتدائية .

٣ - بالنسبة لمدرسة مكة الكائنة بالجميزة بالمعابدة وقفت بعض المدرسات تخير الطالبات بين التقدم لاداء الامتحان بموجب برامج وزارة المعارف او الرئاسة العامة ؟ فلماذا هذا التخبط .. علما بأن برامج الرئاسة العامة لاتحتوى مواد التاريخ والجغرافيا والهندسة والكسور الاعتيادية والاعشارية فى مادة الحساب ، واما المدارس الاهلية فبرامجها تشمل المنهاج الكامل للشهادة الابتدائية طبقا لانظمة وزارة المعارف المطبقة على سائر مدارس البنين .

الرجاء من الرئيس العام ووزارة المعارف تقرير ماينبغى ان يكون الوضع عليه فى امتحانات الشهادة الابتدائية لهذا العام ولو ان معظم المواطنين يرغبون ان تكون كل الامتحانات تابعة للرئاسة العامة وتحت اشرافها .

ولكم خالص الشكر والتحيات .

عبد الرحمن احمد

●●●

حضرة الفاضل رئيس تحرير جريدة البلاد المحترم
بعد التحية :

نتيجة المخابرة الدائرة حول مانشرته جريدتكم الغراء فى عددها الصادر برقم ٥٦٧ - ٢٤-٦-١٣٨٠ حول ماقاله احمد ابراهيم مساوى من ان المسجد والدكاكين فى قرية عين عجلان به خراب وليس له امام ومؤذن اتضح عدم صحة ذلك وان هذا المسجد قد جرى تعميره قريبا وله امام ومؤذن ولكنه مريض فى الوقت الحاضر وهناك من يقوم بعمله وبعرض الحقيقة على مقام وزارة الداخلية صدر الامر الكريم بالتنبيه على المذكور بعدم الرفع عن اى اشياء لاصحة لها والا عرض نفسه للعقوبة المناسبة وبهذه المناسبة نأمل من حضرات الكتاب الايقدموا على نقد او كتابة مالم يقفوا على حقيقة الموضوع ونسأل الله الهداية والتوفيق للجميع .

مدير الاوقاف العام

الى حضرة صاحب السعادة رئيس بلدية جدة .. الافخم

نحن نطالب باسم المواطنين ابعاد حراج الغنم الواقع فى باب مكة او بالاصح على طريق خط السيارات وهذا الموضع الحالى لايليق لانه محصور بين خطين رئيسيين وهذا الموضع يسبب كثيرا من الاختلافات بين اصحاب السيارات واصحاب الاغنام وهذا الموضع بالنسبة لمدينة جدة هو ممر السيارات وممر ايضا لجميع القادمين من انحاء المملكة وهو المحطة الرئيسية للجهات الشمالية .

فنرجو من سيادة رئيس بلدية جدة ان يكون لهذه الاغنام موضع يكون لائقا بالنسبة لها لكى لايتعرض الجمهور لكثرة الحوادث التى تسبب النزاع بين الجمهور واصحاب الاغنام لهذا نرجو من سيادة رئيس بلدية جدة تنفيذ الامر على مايلزم بانجاز هذه المهمة التى مازالت حديث الجمهور هذا والله يحفظكم .

بركات عوض الغامدى

١-٨-١٣٨٠ هـ

السوق

باخرة يمنية من بربرة

وصلت الى ميناء جدة أمس باخرة يمنية .. قادمة من بربرة بالصومال .. كانت تحمل ٣٠٠٠ رأس غنم .. بالاضافة الى ٥٠ جمل

باخرة بريطانية

ووصلت باخرة بريطانية .. قادمة من بنكوك بتايلاند .. تحمل ١٢٠٠ طن من السلع المختلفة ..

سكر من ألمانيا

كما وصلت باخرة المانية .. قادمة من همبورج .. تحمل كميات من السكر

باخرة نرويجية

وكانت آخر باخرة وصلت الى جدة أمس هى باخرة نرويجية قادمة من بنكوك (تايلاند) وتحمل هى الاخرى كميات ضخمة من السكر .. وكميات أخرى من السلع المختلفة .

سمو وزير الداخلية فى المدينة المنورة

نشرنا فى عدد الجمعة تحقيقا صحفيا أجراه الاستاذ عبد الله عمر خياط مع صاحب السمو الملكى الامير عبد المحسن وزير الداخلية ، وفاتنا سهوا أن نذكر أن مانشر تحت عنوان « سموه فى المدينة » كان لمندوبنا فى المدينة الاديب محمد مصطفى كتوعه

٥-٨-١٣٨٠ هـ

هيئة مكافحة الغش التجارى بالرياض تضبط كمية من الارز المشتبه بصلاحيته

الرياض - مكتب البلاد

قام اعضاء هيئة مكافحة الغش التجاري بوزارة التجارة والصناعة بحجز كمية كبيرة من الارز المشكوك في عدم صلاحيتها . وقد احيلت عينة من هذه الكمية الى مدير المختبر المركزي بالرياض لتحليلها والافادة عن مدى صلاحيتها للاستهلاك .

مستشار قضائى لامارة مكة

صدر قرار صاحب السمو الملكي الامير فهد بن عبدالعزيز وزير الداخلية بتعيين فضيلة الشيخ عبد الرحمن الفوزان مستشار قضائى لامارة منطقة مكة المكرمة . وقد عمل فضيلة الشيخ الفوزان عدة سنوات كمحقق قضائي بديوان المظالم الى ان تم تعيينه بوظيفة مستشار قضائى للامارة بالمرتبة الثالثة .

تقوية التلفزيون بمكة المكرمة

اكد مصدر مسؤول بوزارة الاعلام ان الوزارة تنوى فى الوقت الحاضر القيام بعمل مقوى لارسال التلفزيون بمكة عن طريق تقوية بث التلفزيون بالنسبة لمنطقة مكة لكى يصبح اوضح مما هو عليه الآن كما اكد هذا المصدر ان الجهاز المذكور بمقر استديو وزارة الاعلام بمكة .

وفاة عميد كلية الهندسة بجامعة الرياض

توفي اول امس بالرياض سعادة عميد كلية الهندسة الاستاذ الدكتور ابراهيم الشربينى .. وذلك على اثر اصابته بالسكتة القلبية

وقد شيعت جنازته في موكب مهيب اشترك فيه رجالات وزارة المعارف واساتذة الجامعة وطلابها

فنسأل الله له الرحمة ولآله جميل الصبر والعزاء .

٢-٩-١٣٨٦ هـ

النفيعي: جماهير الأهلي سندي الأول

جدة – البلاد

أكد ماجد النفيعي، الرئيس الجديد للأهلي، أن المسؤولية ليست سهلة. وقال: "الحمد لله وفقنا في حسم الانتخابات، ونتمنى التوفيق في تحقيق الأفضل للنادي".

وأضاف: "لم أبرم أي اتفاق مع أي شخصية سواء الأمير منصور بن مشعل أو غيره، ومن لا يملك القوة يحتاج للاتفاقات، تقدمت لرئاسة النادي بسبب طلب جماهير الأهلي على المستوى الشخصي، الذي أجبرني أن أكون في هذا المكان حاليًا، وهي سندي الأول بعد الله، ونتمنى الدعم والمساندة من جميع الأهلاويين في المرحلة القادمة؛ لتحقيق آمال وطموحات عشاق القلعة الخضراء".

فيما تعقد اجتماعًا مهمًا مع رؤساء الأندية اليوم

وزارة الرياضة تجذب المستثمرين بتأسيس شركات الأندية

الرياض – البلاد

خطوات نوعية ومتسارعة تقوم بها وزارة الرياضة لجذب المستثمرين، وإتاحة المزيد من الفرص الاستثمارية في القطاع الرياضي، حيث شهدت الفترة الماضية الموافقة على تأسيس عدد من الشركات التابعة للأندية، وطرح عدد من المواقع التابعة لوزارة الرياضة للاستثمار.

وتحقيقًا لذلك، منحت وزارة الرياضة خلال الفترة من أغسطس ٢٠١٩ وحتى الآن، الموافقة لـ ١٣ ناديًا من أندية دوري كأس الأمير محمد بن سلمان للمحترفين لتأسيس "شركات استثمارية"، ضمن أهداف الحوكمة المنبثقة من مبادرة استراتيجية دعم الأندية في الوزارة.

وحصلت أندية "الهلال، الاتحاد، الفيصلي، النصر، الأهلي، الوحدة، القادسية، الشباب، أبها، الفتح، الاتفاق، التعاون، والباطن"، على الموافقة للبدء في إنشاء الشركات وفق الإجراءات النظامية والقانونية، بهدف تأسيس هذه الكيانات.

وتهدف الوزارة من هذه الخطوة إلى تأسيس منظومة استثمارية جاذبة لتشجيع القطاع الخاص للاستثمار في الأندية الرياضية، وتمكينها من العمل على استثمار مواردها لتحفيز نمو الاقتصاد الرياضي في المملكة، وزيادة موارد الأندية ماليًا.

وتشترط وزارة الرياضة قبل الموافقة على إنشاء الشركات الاستثمارية، تشكيل لجنة استثمار بالنادي، بالإضافة إلى توضيح أغراض الشركة الأساسية، وتطبيق أنظمة ولوائح الوزارة الخاصة بالاستثمارات والرعاية، بجانب تزويد الوزارة بجميع العقود الاستثمارية القائمة للنادي.

وتكمن استفادة الأندية من الشركات الاستثمارية في:

-تحقيق معايير استراتيجية دعم الأندية وتطبيق الحوكمة.

-توفير بيئة استثمارية محفزة تعزز من موارد النادي.

-استثمار أموال الشركة وفوائض أموال استثمارات النادي، وتحصيل إيرادات تلك الاستثمارات.

-المشاركة في الصناديق الاستثمارية والوقفية والعقارية، وغيرها من الصناديق الاستثمارية.

-تأسيس كيان استثماري يحوكم العملية الاستثمارية ويدير الموارد.

-تشغيل جميع عقود الاستثمار والرعاية والإعلان والتأجير والاستئجار.

-تملك جميع الحقوق الاستثمارية الخاصة بالنادي ولاعبيه وبرامجه ومشاريعه، وتسويقها وتشغيلها وبيعها، وإدارة جميع العلاقات مع المستثمرين.

-إدارة جميع برامج العلاقة والاستثمار مع الجماهير وبرامج العضوية، وتحصيل الإيرادات وسداد النفقات المرتبطة بها.

-إنشاء شركات تابعة داخل المملكة أو خارجها مملوكة لها بالكامل، أو بالمشاركة مع مستثمرين محليين أو دوليين.

من جهة أخرى، طلبت الإدارة العامة لتشغيل المنشآت الرياضية بوزارة الرياضة، حضور ممثلين من اتحاد القدم السعودي ورابطة الدوري والأندية والشركات المشغلة والجهات المعنية من أجل شرح بروتوكول عودة الجماهير إلى الملاعب المقررة في ١٧ مايو الجاري، وذلك خلال ورشة عمل نظمتها الوزارة.

وتخلو الملاعب من الجماهير منذ مارس ٢٠٢٠ بسبب ظروف جائحة كورونا، لكن وزارة الرياضة زفت البشرى في ٢٩ مارس الماضي بقرار السماح بعودة الجماهير لحضور المباريات بدءا من الجولة الـ ٢٨ لدوري كأس الأمير محمد بن سلمان للمحترفين، مع الالتزام بكافة الضوابط والإجراءات الاحترازية.

منصة الكلمة

محمد الجليحي

هلال يئن... وتأهل أعرج

هلال مترنح يمشي متكئاً على عصاه، يحاول جاهدا أن يسير ويشق عباب البطولات وسط صمت إداري في مساعدته!! حتى القرارات الداعمة والمساندة له تأتي متأخرة، وكأن هذا الفريق تعوّد على الخسائر والخروج من البطولات، وبمستويات مخجلة يقدمها لاعبوه. البعض صب غضبه على المدرب (المؤقت) والبعض شتت الأسباب من هنا وهناك، لكن الأكيد أن الإدارة هي المسؤولة الأولى عما يحدث للهلال من خروج من كأس الملك وخسارة كأس السوبر، وكاد أن يخرج من دوري أبطال آسيا، وهو من كان بطلها في ٢٠١٩ والآن قد يخسر الدوري.

المدرب منذ بداياته مع الفريق الأول، كانت المؤشرات تدل على عدم مناسبته لأسلوب وطريقة الهلال نهائياً، حتى في اختيار التشكيلة الآسيوية كان من الواضح عدم وجود استراتيجية واضحة ومنهج يسير عليه الفريق، فالمدرب يفاضل بين لاعب محور (كويلار) وبين (مهاجم) فيتو؟؟ فلكل مركز مهام، فما هو منهج المدرب... هل هو هجومي أم دفاعي؟!

أتفهم ما ساقه من أعذار بفعل الإصابات، ولكن الخطط المنهجة تكون ثابتة ولا تتغير بتغير الأشخاص فالمفترض أن يكون التفاضل بين لاعبين من نفس المركز.

بالمجمل الهلال سار في طريق منحدرة شديدة الوعورة، ساعدته بعض الظروف على التأهل عن مجموعته كأفضل ثان، وبطريقة لم يكن يتخيلها أي هلالي تعود على الصدارة والتأهل.

الإدارة الهلالية سبق أن جددت ثقتها بالمدرب الأسبق رزفان، ولم تلبث أن أقالته بعد جولتين فقط، وبعدها تحضر البرازيلي ميكالي، وبعد سوء النتائج تحضر البرتغالي موراليس.

الأخطاء الإدارية موجودة والتأخر والتردد في اتخاذ القرارات المصيرية كان أهم الأسباب لترنح الأزرق وإلى ما وصل إليه.

إضاءات..

على إدارة الهلال أن تحفظ حقوق النادي مع الاتحاد الآسيوي فكما هو معروف أن مواجهات الأندية السعودية والإيرانية في الأدوار الإقصائية تكون في بلد محايد، ومجرد التفكير في نقلها لأرض الخصم يعتبر خسارة وخطأ يضاف لقائمة الأخطاء الإدارية، التي لم تحفظ حق الهلال ناهيك عما تحدث به عضو لجنة المسابقات بالاتحاد الآسيوي عن أن مشاركة الهلال في هذه النسخة كانت بجهود خاصة! وهذا غير صحيح لأن الهلال شارك وخرج بظروف قاهرة في النسخة الماضية وليس مثل نادي الوحدة الإماراتي، الذي اعتذر وانسحب قبل بداية البطولة ولم يتحدث أحداً عنه، أو عن مشاركته في هذه النسخة الحالية أو أنها (استثنائية).

سور الهلال كما يعلم الجميع منذ تأسيسه لم يجرؤ شخص على تقزيمه أو محاولة النيل منه، والكل يقف مع الكيان سواء من إدارته أو جماهيره أو محبيه والأكيد أن جمهور الهلال يعلم أن (الحال المايل) لا يعجبه، حتى لو تصدر أو حصل على بطولة.

@Mohammed158888

مصادر "البلاد":

دولي سابق ورغبة اللاعب يعجلان بتمديد "سعود" للاتحاد

جدة- محمد بن نافع

واصلت إدارة أنمار الحائلي جهودها في سبيل تعزيز صفوف الفريق، والمحافظة على الاستقرار الفني الذي عاشه النمور هذا الموسم، وذلك من خلال تجديد عقد اللاعب مهند الشنقيطي حتى ٢٠٢٤. كما قطعت الإدارة شوطًا كبيرًا في تجديد عقد اللاعب سعود عبدالحميد لمدة تتراوح بين (٣-٤) سنوات، وبمميزات أفضل من عقده السابق، وأكدت مصادر مطلعة لـ " البلاد " أن قرب اللاعب من لاعب اتحادي دولي سابق، قد ساهم في تقريب الكثير من وجهات النظر بين النادي من جهة، واللاعب. وأكدت ذات المصادر أن اللاعب كان مرنًا جدًا في المفاوضات، وأبدى رغبته في الاستمرار مع الكيان الاتحادي، وهو ما قد يعجل بإعلان توقيع عقد تمديد اللاعب رسميًا قبل دخوله فترة الستة أشهر الحرة، التي ستبدأ بعد شهرين ونصف، وتتيح له التوقيع لأي ناد يرغبه دون الرجوع لنادي الاتحاد، وهو مالا تريده إدارة الحائلي التي سعت وبجدية كبيرة لحسم ملف تجديد عقد اللاعب للمرة الثانية مع العميد؛ حيث سبق أن وقع اللاعب عقده الاحترافي الأول مع الاتحاد فبراير ٢٠١٩.

الغواصات.. عقبة أمام نهائي إنجليزي في اليوربااليج

جدة – البلاد

يقف فياريال الإسباني عقبة أمام نهائي إنجليزي محتمل في الدوري الأوروبي "يوروبا ليغ" بين مانشستر يونايتد وأرسنال، عندما يحلّ الليلة ضيفًا على النادي اللندني في ملعب الإمارات في إياب نصف النهائي، آملاً أن يحافظ على تقدمه (٢-١) ذهابا.

وجد أرسنال نفسه منقوصًا بعشرة لاعبين منذ الدقيقة ٥٧ إثر طرد الاسباني داني سيابيوس عندما كان متأخرًا بهدفين دون رد، إلا أن هدفًا غاليًا خارج الديار من العاجي نيكولا بيبي أبقى على آماله حية في بلوغ النهائي.

أما القطب الآخر مانشستر يونايتد، فوضع قدمًا في النهائي باكتساحه روما الإيطالي (٦-٢) في "أولد ترافورد" ذهابًا، وسيعمل على تأكيد تأهله الليلة.

ويعود مدرب (الغواصة الصفراء) أوناي إيمري إلى ملعب الإمارات، حيث أمضى فيه موسما و٤ أشهر قبل إقالته في نوفمبر ٢٠١٩.

ويعتبر إيمري متخصصًا في الدوري الأوروبي، بعد أن حقق اللقب ٣ مرات متتالية (٢٠١٤-٢٠١٦) مع إشبيلية الإسباني.

أما بالنسبة لأرسنال، فستشكل عودة الغابوني أوباميانغ بعد شفائه من الملاريا دفعة معنوية بعد غيابه عن لقاء الذهاب.

يونايتد على باب النهائي

يجد مانشستر يونايتد نفسه مرتاحًا نسبيًا، بعد أن بات قاب قوسين من بلوغ نهائي المسابقة التي توج بلقبها عام ٢٠١٧ بعد اكتساحه روما ٦-٢ ذهابًا.

وجد "الشياطين الحمر" أنفسهم في مأزق عندما تأخروا (٢-١) على ملعبهم في الشوط الأول الأسبوع الفائت، إلا أن أداءً خارقًا في الثاني بقيادة كافاني وفرنانديش الذي سجل كل منهما هدفين وتمريرتين حاسمتين، والفرنسي بول بوغبا، قلب الطاولة على فريق العاصمة الإيطالية الذي تعاقد قبل يومين مع المدرب البرتغالي جوزيه مورينيو خلفا لمواطنه باولو فونسيكا.

للسعوديين فقط

شركة كبرى تعمل في مجال مكافحة الحشرات بسكاكا تعلن عن حاجتها لشغل الوظائف التالية :

م	مسمى الوظيفة	العدد	المؤهل العلمي	الخبرة بالسنوات
١	مدير المشروع	١	دكتوراه في التخصصات التالية (حشرات طبية - صحة عامة - علوم الاحياء - مكافحة نواقل الامراض) مع خبرة لا تقل عن ٣ سنوات في اعمال المكافحة . أو درجة الماجستير في نفس التخصصات السابقة مع خبرة لا تقل عن ٥ سنوات في المكافحة	٣
٢	أخصائي حشرات	١	بكالوريوس في علوم الاحياء تخصصات الحشرات او علم الحيوان الصحه العامة او صحة البيئة	٣
٣	أخصائي مكافحة	٢	بكالوريوس في علوم الاحياء تخصصات الحشرات او علم الحيوان او الصحة العامة او صحة البيئة	٣
٤	فني نظم جغرافية	١	بكالوريوس	٣
٥	أمين مستودع	١	دبلوم ادارة وتقنية	٢
٦	مشرف ميداني	٢	دبلوم حماية بيئة	٢
٧	ضابط اتصالات	١	مؤهل جامعي أو دبلوم ادارة تقنية	٢
٨	حراس أمن	٢	مؤهل جامعي أو دبلوم	٢

ترسل الأوراق على البريد الالكتروني : hr1.sj.sa@gmail.com

EUKOR Car Carriers Inc.

as Agent for

نقوم بتقديم خدمات شحن السيارات والطرود من اوربا والشرق الأوسط والبحر الأحمر وبالعكس

الجدول أدناه يوضح تواريخ بواخر السيارة القادمة الى جدة

اسم الباخرة	رقم الرحلة	رمز الباخرة	تاريخ الوصول
MORNING NINNI	128	NNI	٢١-٠٩-٤٢
MORNING POST	065	MPT	٠٨-١٠-٤٢

نرجو التواصل معنا على الارقام الموضحة أدناه للحصول على أذن استلام البضائع الواردة ولجميع أستفساركم

الشركة البحرية السعودية (الوكيل)

فرع جدة- الطابق الثاني -برج كابتن البراك التجاري

ص.ب ٢٠٧١٦ جدة ٢١٤٦٥ – المملكة العربية السعودية

جدة – ت: ٠١٢/٦٠٣٨٠٠٠ فاكس ٠١٢/٦٠٣٨٠٢٢

Email: shrijit@smclogistic.com / mfst.jed@smclogistic.com

إعلان

تعلن محكمة الأحوال الشخصية بالمدينة أنه تقدم لها الوكيل/ فرحان محمد الحربي بطلب الإذن ببيع الجزء المتبقي الجنوبي الشرقي من كامل الأرض الزراعية الواقعة في حي أبيار الماشي بالمدينة المملوك بالصك الصادر من كتابة العدل الأولى بالمدينة برقم ٥٤٠١٠٤٠١٥٦٣٧ في ١٤٣٥/٠٤/٠٣هـ وحدودها وأطوالها ومساحتها حسب الصك كما يلي:

شمالاً: أرض عائدة للمنهي، بطول : صفر .

وجنوباً: مزرعة عائدة لبروكة العلوي، بطول : من شرق الى غرب ٢٦,٦٤م .

وشرقاً: أرض عائدة للمنهي، بطول : من قبله إلى شمال ٦,٦٥م ثم بميل خفيف غرب ٢٢,٩٨م .

وغرباً: حرم سكة الحديد قطار الحرمين بعرض ٢٠٠م بطول :من قبله إلى شمال ٢٨,٩٩م.

ومساحتها الإجمالية: (٢م٣٥٦,٩)ثلاثمائة وستة وخمسون متراً مربعاً وتسعون من مائة من المتر المربع. فعلى من لديه الرغبة في الشراء مراجعة محكمة الأحوال الشخصية بالمدينة (دائرة الأحوال الشخصية التاسعة) في مدة أقصاها شهر من تاريخ هذا الإعلان . والله الموفق.

القاضي في محكمة الأحوال الشخصية بالمدينة

فرحان سعود الحربي

إبلاغ بأمر تنفيذ

الجهة	محكمة التنفيذ بمحافظة جدة
دائرة التنفيذ	دائرة التنفيذ السادسة عشر
رقم القرار القضائي	297407002
التاريخ	22 / 09 / 1442
اسم المنفذ ضده	رواد الاسناد المحدودة
رقم الهوية	1010409293

تعلن الدائرة عن صدور القرار الموضحة بياناته، ولتعذر تبليغ المنفذ ضده جرى الاعلان للإبلاغ ،وفي حال عدم التنفيذ خلال خمسة أيام من تاريخ نشره فسيتم اتخاذ الإجراءات النظامية التي نص عليها نظام التنفيذ.

إبلاغ بأمر تنفيذ

الجهة	محكمة التنفيذ بمحافظة جدة
دائرة التنفيذ	دائرة التنفيذ الثانية والعشرون
رقم القرار القضائي	295244002
التاريخ	21 / 09 / 1442
اسم المنفذ ضده	موسسة نواف محمد ناصر الشريف للمقاولات
رقم الهوية	7012105248

تعلن الدائرة عن صدور القرار الموضحة بياناته، ولتعذر تبليغ المنفذ ضده جرى الاعلان للإبلاغ ،وفي حال عدم التنفيذ خلال خمسة أيام من تاريخ نشره فسيتم اتخاذ الإجراءات النظامية التي نص عليها نظام التنفيذ.

إبلاغ بأمر تنفيذ

الجهة	محكمة التنفيذ بمحافظة جدة
دائرة التنفيذ	دائرة التنفيذ السادسة عشر
رقم القرار القضائي	296499001
التاريخ	22 / 09 / 1442
اسم المنفذ ضده	جمعية ابصار الخيرية
رقم الهوية	0265

تعلن الدائرة عن صدور القرار الموضحة بياناته، ولتعذر تبليغ المنفذ ضده جرى الاعلان للإبلاغ ،وفي حال عدم التنفيذ خلال خمسة أيام من تاريخ نشره فسيتم اتخاذ الإجراءات النظامية التي نص عليها نظام التنفيذ.

إبلاغ بأمر تنفيذ

الجهة	محكمة التنفيذ بمحافظة جدة
دائرة التنفيذ	دائرة التنفيذ السادسة عشر
رقم القرار القضائي	297271002
التاريخ	22 / 09 / 1442
اسم المنفذ ضده	شركة صاب للديكور والأثاث شركة شخص واحد
رقم الهوية	4030213457

تعلن الدائرة عن صدور القرار الموضحة بياناته، ولتعذر تبليغ المنفذ ضده جرى الاعلان للإبلاغ ،وفي حال عدم التنفيذ خلال خمسة أيام من تاريخ نشره فسيتم اتخاذ الإجراءات النظامية التي نص عليها نظام التنفيذ.

إبلاغ بأمر تنفيذ

الجهة	محكمة التنفيذ بمحافظة جدة
دائرة التنفيذ	دائرة التنفيذ السادسة عشر
رقم القرار القضائي	297326002
التاريخ	22 / 09 / 1442
اسم المنفذ ضده	مدرسة روضة الأمل الأهلية
رقم الهوية	4361410372

تعلن الدائرة عن صدور القرار الموضحة بياناته، ولتعذر تبليغ المنفذ ضده جرى الاعلان للإبلاغ ،وفي حال عدم التنفيذ خلال خمسة أيام من تاريخ نشره فسيتم اتخاذ الإجراءات النظامية التي نص عليها نظام التنفيذ.

البلاد
الخميس ٢٤ رمضان ١٤٤٢هـ الموافق ٦ مايو ٢٠٢١م السنة ٩٠ العدد ٢٣٣٤٢

1/3

اللواء خالد الزيد عضو اتحاد الكرة السابق لـ" البلاد ":

البلطان مؤهل لقيادة اتحاد القدم.. والمهلل الأخطر بعد ماجد

حاوره- علي الغامدي

اللواء خالد الزيد... دافع عن ألوان نادي الشباب، ومنتخبنا الوطني، وعضو مجلس إدارة كرة القدم السابق، تولى عدة مناصب إدارية في المنتخبات السنية. الزيد يحل ضيفا على "البلاد" عبر صفحة

١ من ٣...

لو

١. كنت رئيس نادٍ وأمام فريقك ثلاثة استحقاقات في وقت واحد... أيها ستلعبه بفريقك الأساسي؟
(لقاء حسم الدوري السعودي. نصف نهائي دوري أبطال آسيا. بطولة السوبر السعودي الإسباني أمام برشلونة).
– نصف نهائي دوري أبطال آسيا.

٢. كنت أحد أعضاء لجنة اختيار أفضل مقدم برامج رياضية سعودي محايد. من ترى أنه يستحق ذلك من هؤلاء...
(عبدالرحمن الحميدي. تركي العجمة. عبدالله المنيع)؟
– عبدالرحمن الحميدي وتركي العجمة.

٣. كنت مسؤولًا رياضيًا في بلد آسيوي... وخيرت بين (لعب نهائي المونديال وخسارته. الفوز بكأس أمم آسيا. الفوز بكأس العالم للناشئين)؟
– نهائي المونديال.

٤. كنت مديرًا للمنتخب الوطني.. وستمنح إشارة القيادة لأحد هؤلاء اللاعبين... لمن ستمنحها؟
(ياسر القحطاني. حسين عبدالغني. أسامة هوساوي).
– أسامة هوساوي.

٥. لو كنت مسؤولًا عن المنتخب... وخيرت بين المدربين (خليل الزياني. ناصر الجوهر. محمد الخراشي) لقيادة الأخضر في كأس العالم، فمن ستختار؟
– خليل الزياني.

٦. لوكنت رئيسًا للاتحاد العربي... وتحتاج رئيسًا للجنة الحكام؛ فمن الأقرب من هؤلاء...
(جاسم مندي. علي بوجسيم. جمال الغندور)؟
– علي بو جسيم.

٧. لو اتفقنا جدلًا أن البرامج الرياضية تؤجج التعصب.. فمَنْ ترى وجوب إيقاف البرامج الثلاثة الآتية...
(الدوري مع وليد. الحصاد الرياضي. كورة).
– لا أحبذ إيقاف البرامج.

٨. لو كانت الأقدار بالأماني.. فهل كنت تتمنى أن تكون...
(ميسي. كرستيانو رونالدو. نيمار)
– مارادونا، مع احترامي للثلاثة.

٩. لو كان هناك انتخابات على رئاسة الفيفا بين...
(هافيلاج. بلاتر. بلاتيني) فلمن ستصوت؟
– سأمنح صوتي لبلاتر.

◆ هدف الأسطورة فى الصين لا ينسى ◆ الموندیالی خليل جلال الأكفأ ◆ مارادونا أمهر من لمس الكرة

أي

١. كان لدينا ثلاث قنوات رياضية أغلقت جميعها... أيًا منها كنت تتمنى استمرارها؟
(أوربت. ART. إم بي سي برو).
– أوربت.

٢. كنت مدربًا وأمامك الثلاثي (عمر السومة. عبدالرزاق حمدالله. قوميز) أيًا منهم سيكون خيارك لتبدأ به المباراة؟
– عمر السومة.

٣. طلب منك وأنت رئيس للجنة المعلقين اختيار واحد من الثلاثة... (عصام الشوالي. فارس عوض. فهد العتيبي) للتعليق على نهائي كأس العالم الذي يجمع منتخبي البرازيل والأرجنتين ... أيًا منهم ستختار؟
– عصام الشوالي.

٤. هناك جائزة لأفضل حكم مساعد في تاريخ التحكيم السعودي.. أيًا من هؤلاء الثلاثة ترى أنه يستحقها...
(علي الطريفي. محمد سعد بخيت. بدر الشمراني)؟
– محمد سعد بخيت.

٥. لديك قضية رياضية قانونية وتحتاج الاستنارة برأي قانوني... أيًا من هؤلاء ترى أن رأيه سيقودك لكسب القضية؟
(محمد الدويش. د.عمر الخولي. خالد الشعلان).
– خالد الشعلان.

٦. تلعب هذه الديربيات في وقت واحد... أيًا منها ستشاهد؟
(الأهلي والاتحاد. الهلال والنصر. ريال مدريد وأتليتكو مدريد).
– الهلال والنصر.

الزياني شيخ المدربين.. وبخيت أفضل مساعد

من

١. أمامك هذه الأسماء الثلاثة... من ترى أنه الأفضل لرئاسة اتحاد القدم؟
(هلال الطويرقي. خالد البلطان. سعود السويلم).
– خالد البلطان.

٢. مَنْ مِنْ هذه الأهداف الثلاثة لا يفارق مخيلتك (هدف ماجد في الصين. هدف العويران في بلجيكا. هدف المولد في اليابان)؟
– هدف ماجد عبدالله في الصين.

٣. لديك نية لإنشاء قناة رياضية، وترغب في اختيار مدير لها... مَنْ مِنْ هؤلاء لن تتردد في اختياره؟
(علي داوود. د.صالح الورثان. عادل عصام الدين)
– علي داوود.

٤. قرر الاتحاد العربي تقديم جائزة لأفضل لاعب في تاريخ كرة القدم العربية... من ستختار من هؤلاء الثلاثة؟
(ماجد عبدالله. محمود الخطيب. رابح ماجر).
– ماجد عبدالله.

٥. طلب منك التصويت على جائزة لأفضل لاعب في تاريخ كرة القدم... من مِن هؤلاء ستعطيه صوتك؟
(بيليه. مارادونا. كرويف)
– مارادونا.

٦. إذا اتفقنا أن ماجد عبدالله أفضل مهاجم سعودي... فمن تراه يستحق أن يكون بعده؟
(سامي الجابر. فهد المهلل. حمزة إدريس).
– فهد المهلل.

٧. أنت رئيسًا للجنة الحكام... أمامك هؤلاء...
(عمر المهنا. خليل جلال. عبدالله الناصر... فمن ستختار منهم لقيادة نهائي كأس خادم الحرمين الشريفين؟
– خليل جلال.

٨. المحللون (محمد فودة. عبدالرحمن الزيد. جمال الشريف)
> اختلفوا على لقطة تحكيمية، فمن ستقتنع برأيه؟
–جمال الشريف.

٩. أمامك هذه اللجان الثلاث... لمن ستقول: خذلتونا!!
(لجنة المسابقات. لجنة الحكام. لجنة الاحتراف)؟
– لجنة المسابقات.

الشوالي أميز المعلقين.. وأختار بوجسيم

هؤلاء

١. طلب منك اختيار تشكيلة تاريخية للمنتخب السعودي...فمن ستختار؟
– حارس (محمد الدعيع).
– دفاع (أحمد جميل، صالح النعيمة، محمد عبد الجواد، عبدالله صالح).
– وسط (فهد الهريفي، سعيد العويران، خالد مسعد، فؤاد أنور).
– هجوم (يوسف الثنيان، ماجد عبدالله، محيسن الجمعان).

هذا

١. شخصية رياضية ترى أنه قدم دعمًا لناديه يفوق غيره...
(الأمير خالد بن عبدالله. الأمير خالد بن سلطان. الأمير خالد بن فهد)؟
– الأمير خالد بن سلطان.

٢. لاعب سعودي ترى أنه انتهى قبل وقته...
(محمد الصحفي لاعب الاتحاد. عبدالعزيز الدوسري لاعب الهلال. معتز الموسى لاعب الأهلي)؟
– محمد الصحفي لاعب الاتحاد.

٣. لاعب ظلم مع المنتخب...
(خالد قهوجي. محمد نور. سعد الحارثي)؟
– خالد قهوجي.

٤. منتخبنا الوطني سيلعب نهائي القارة هنا في السعودية... ويحتاج لدعم جماهيري... فأين يلعبها؟
(ملعب الجوهرة بجدة. ملعب الملك فهد بالرياض. ملعب الأمير محمد بن فهد بالدمام)
– ملعب الجوهرة بجدة.

البلاد
الخميس ٢٤ رمضان ١٤٤٢هـ الموافق ٦ مايو ٢٠٢١م السنة ٩٠ العدد ٢٣٣٤٢
albiladdaily albiladdaily albiladdailynews albiladdaily albiladdaily
E:wr@albiladdaily.com

انتحال الهوية بـ«توكلنا واعتمرنا» يُعرّض للمساءلة

جدة - البلاد

حذرت النيابة العامة من تعمد مشاركة الغير البيانات الشخصية في التطبيقات الصادرة عن الجهات الرسمية المخصصة للتعريف بالهوية، وما تحظى به من خدمات، كتطبيقَي "توكلنا واعتمرنا"، والتواطؤ على انتحال صفة الغير في هذا الشأن؛ للانتفاع بما تتيحه من خدمات، مؤكدًا أن ذلك يُعدُّ موجبًا للمساءلة الجزائية.

وقالت عبر حسابها الرسمي في "تويتر": "انتحال شخصية وهوية الغير عبر التطبيقات الرسمية، الصادرة عن الجهات المختصة، كتطبيقَي (توكلنا واعتمرنا)، أو استخدام أي من الخدمات المتاحة عبرها باسم الغير، أو من خلال ممارسة أي سلوك مادي ينطوي على مظاهر خارجية، توحي بصحة هوية وشخصية حائز التطبيق ومستخدم خدماته خلافًا للحقيقة، ومرتكب ذلك يقع تحت طائلة المساءلة الجزائية، ويشمل ذلك كل من حرض غيره، أو ساعده، أو اتفق معه على ارتكاب الجريمة".

3 ضوابط لتعديل أجر المشترك بـ«التأمينات»

جدة - البلاد

أعلنت المؤسسة العامة للتأمينات أنه بإمكان صاحب العمل تعديل أجر المشترك خلال أشهر السنة.

وبينت عبر حسابها الرسمي في "تويتر"، أن صاحب العمل يستطيع تحديث أجر المشترك دون سن الخمسين عند حدوث أي تغيير على أجره المسجل خلال السنة.

وقالت التأمينات العامة، إن الضوابط هي: أن تكون أجور المنشأة قد تم تحديثها بداية السنة، التعديل متاح للشهر الذي يتم فيه تقديم الطلب، ويمكن إجراء التعديل للمشتركين مجتمعين أو منفردين لمرة واحدة في الشهر كحد أقصى.

مشروبات تقضي على جفاف الفم

جدة - البلاد

نصح خبراء تغذية بتناول أربعة أنواع من المشروبات خلال ارتفاع درجة الحرارة هذه الأيام للقضاء على جفاف الفم أثناء الصيام، حيث يقل إفراز اللعاب مما يسبب إزعاجا للبعض.

وقالوا وفقا لموقع "الكونسلتو"، إن تناول العصائر الطبيعية بين وجبتي الإفطار والسحور مثل الموز والفراولة والعنب والجوافة، يساعد على إفراز اللعاب بصورة كبيرة وتقليل جفاف الفم أثناء الصيام، منوهين إلى أن العرقسوس له من فوائد في تقليل جفاف الفم، لأنه يحتوي بنسبة كبيرة على معدن البوتاسيوم، الذي يحافظ على توازن السوائل بالجسم، بالإضافة إلى قدرته على ضبط ضغط الدم وتنظيم ضربات القلب وتنشيط الدورة الدموية. ولفتوا إلى أن حمض اللبنيك المتواجد في الحليب على الحفاظ على ترطيب الفم أثناء الصيام، إذا تم تناوله خلال وجبة السحور، كما أن شرب ٨ أكواب من الماء بين وجبتي الإفطار والسحور، يعمل على ترطيب الفم وحماية الجسم من الإصابة بالجفاف خلال ساعات الصيام.

المملكة تختار اللون البنفسجي لـ«سجاد المراسم»

جدة - البلاد

اختارت المملكة اللون البنفسجي لونا معتمدا لسجاد مراسم استقبال ضيوف الدولة الرسميين، من رؤساء، ووزراء وسفراء، وممثلي الدول الشقيقة والصديقة، والسجاد المستخدم في مختلف المناسبات الرسمية، إذ جاءت مبادرة تغيير سجاد المراسم بتعاون مشترك بين وزارة الثقافة والمراسم الملكية.

ويتضمن سجاد المراسم البنفسجي حضوراً بارزاً لعنصر ثقافي سعودي يتمثّل في فن حياكة السدو التقليدي الذي يُزيّن أطراف السجاد الجديد، ليُضفي بُعداً ثقافياً إضافياً باعتباره من الحرف الشعبية الأصيلة في المملكة، والمُسجّل رسمياً في القائمة التمثيلية للتراث الثقافي غير المادي لليونسكو، فيما يعكس اللون البنفسجي حالة النهضة والنمو التي تعيشها المملكة في ظل رؤية السعودية ٢٠٣٠، من حيث التجدد المستمر، والاعتزاز المتنامي بجذور التاريخ والهوية والحضارة، والاحتفاء بمدلولات الثقافة التي تتجسد في الأرض والإنسان والزمن، كما يعكس لون صحاري المملكة وهِضابها في فصل الربيع عندما تتزيّن بلون زهرة الخزامى، ونباتات أخرى مثل العيهلان والريحان.

فرحة أيتام

واصل مركز الملك سلمان للإغاثة والأعمال الإنسانية، أعماله الإنسانية بتوزيع كسوة عيد الفطر المبارك للأطفال الأيتام في جمهورية لبنان، إذ استفاد من المشروع ٦,٥٤٨ طفلا من أبناء اللاجئين السوريين والفلسطينيين والمجتمع المضيف في مدن بيروت، وعكار، والبقاع، وطرابلس، وزحلة. (واس)

فالح الصغير

يفتون فيما لا يعلمون

● يملكون القدرة على ترويجها وتسويقها في كل الظروف والأحوال، يتحولون الى مفتين وأطباء وعلماء في كل شيء، الشائعات مجالهم الواسع الذي يتحركون من خلاله، حتى في شهر رمضان الكريم يفتون فيما لا يعلمون، الفتوى معروفة من هم رجالها ومصادرها لا أن يأتي أمثال اولئك ويفتون بتلك الطريقة لا مانع لديهم أن يشاركوا في نشر الشائعات ويسندون على فلان وعلان وهو لم يقل شيئا من ذلك.

● ما ذكره أحدهم ان الهند لن تصاب بجائحة كورونا السبب انها تستخدم نوعا من التوابل ، حضرته كررها بكل ثقة من خلال برنامج تلفزيون ،المذيع أعاد المسمى ليلقى التأكيد والإصرار من الطرف الآخر ، عند مشاهدة أمثال سعادته تشعر انه يعيش خارج الزمن والمنطق لانه بعد فترة خلال يوم واحد أصيب بالجائحة أكثر من مليون شخص بخلاف الرقم الكبير لعدد الوفيات حتى انهارت المنظومة الصحية لعدم قدرتها على استيعاب الأعداد المصابة والمتوفية، ليس معلوما من أين حصل حضرته تلك المعلومة العجيبة او انه تلقاها من شائعات هذا وذاك، أعتبرها وقتها نصرا كبيرا مستفيدا من قدراته في الحديث والفتوى في كل شيء.

● الإعلام الجديد كما هو معروف ساهم في انتشار الشائعات والفتاوى من أمثال هؤلاء بشكل واسع، يستثمرونه بالنشر والزيادة من تويتر وواتس وفيسبوك وغيرهم، مستمرون في رمضان وباقي أيام وشهور العام.

● يعتبرونه انجازا يسجل في تاريخهم الحافل بالفتاوى والشائعات التى لا علاقة لها بالحقيقة . من الممكن ان ترتفع النسبة خلال العيد ، السباق بينهم شديد من يأتي بواحدة أقوى من الآخر ، يصل عندهم الأمر الى وفاة إنسان نقلا عن فلان كما وصله وعلم به ، مثلما ذكرته اذاعة معروفة قبل سنوات عن وفاة شخصية كبيرة خلال رحلة خارجية وهو ولله الحمد حي يرزق.

يقظة :

يارب في هذه الأيام المباركة أسالك الراحة لكل من ضاقت عليه دنياه وذرفت عيناه يا الله أفرح قلوبا أنهكها التمني وبشر أصحابها بفرح لا يذكرهم بوجعهم واسعد قلوبهم وأسعدنا بصحبتهم .. اللهم إغفر لوالدي ووالديكم ومن يعز عليكم وادخلهم جنتك ياأرحم الراحمين.

تويتر falehalsoghair
hewar2010@gmail.com

امرأة تنجب تسعة توائم

البلاد - وكالات

أنجبت امرأة من مالي تسعة توائم، وهو أكبر عدد مواليد دفعة واحدة، لتنضم إلى مجموعة نادرة من النساء وضعن تسعة توائم.

وقوبل حمل حليمة سيسيه (٢٥ عاما) بحالة من الذهول في الدولة الواقعة بغرب أفريقيا وجذب انتباه زعمائها، وعندما قال الأطباء في مارس إنها بحاجة إلى رعاية متخصصة، نقلتها السلطات جوا إلى المغرب حيث وضعت مواليدها، فيما قالت وزيرة الصحة في مالي فانتا سيبي: "المواليد الجدد خمس إناث وأربعة ذكور والأم بخير".

وكان من المتوقع أن تلد سيسيه سبعة أطفال، وفقا للفحص بالموجات فوق الصوتية الذي أجري في المغرب ومالي والذي لم يرصد اثنين من الأجنة. ووضعت كل مواليدها خلال عملية قيصرية.

ويعد إنجاب تسعة مواليد أمر في غاية الندرة، إذ تعني المضاعفات الطبية لوضع أكثر من مولود بهذا الشكل أن بعض الأجنة لا تكمل فترة الحمل.

الإطاحة بمحتالين على كبار السن

مكة المكرمة - البلاد

ألقت الجهات الأمنية القبض على مقيمين مخالفين لنظام الإقامة ترصدوا عملاء المصارف كبار السن للاحتيال عليهم.

وقال المتحدث الإعلامي لشرطة منطقة مكة المكرمة، إن جرائم المضبوطين تمثلت في الترصد لعملاء المصارف من كبار السن بعدد من أحياء محافظة جدة أثناء إجرائهم عمليات السحب النقدي من أجهزة الصرف الآلي، وادعاء مساعدتهم ومن ثم استبدال بطاقاتهم بأخريات مشابهة بعد الحصول على البيانات السرية لها، ومن ثم إجراء عمليات سحب نقدية وشرائية من خلالها، حيث بلغت الأموال التي استوليا عليها ٤٩ ألف ريال، وجرى إيقافهما واتخذت بحقهما الإجراءات النظامية الأولية، وإحالتهما إلى فرع النيابة العامة. وأكد أن الجهات الأمنية تمكنت أيضا من القبض على مقيمين سرقا كيابل كهربائية من مبانٍ تحت الإنشاء بمواقع مختلفة بمحافظة جدةً وبيعها بطرق غير نظامية، حيث قُدرت المسروقات بمبلغ (٦٠،٠٠٠) ريال. وقد جرى إيقافهما واتُخذت بحقهما الإجراءات النظامية الأولية، وأحيلا إلى فرع النيابة العامة.

الحلقات الأخيرة لـ«ضد الكسر» تدخل المونتاج

القاهرة - البلاد

بعد انتهاء تصويرها منذ يومين، دخلت الحلقات الأخيرة من مسلسل "ضد الكسر" للنجمة نيللى كريم مراحل المونتاج.

وشهدت الحلقة ٢٢ من المسلسل، أحداثا عن طريق الفلاش باك بظهور نيللى كريم وهى فى بداية مشوارها، حيث كانت تعمل فى مكتبة، وكشفت أن صاحب المكتبة يتاجر فى العملة.

وخلال الحلقة حصل خلاف بين نيللى وصاحب المكتبة بسبب عجز فى الإيراد اليومي واتهمها بالسرقة، وكشفت أنها تعلم بأمر تجارة الدولارات الموجودة فى المخزن وهددته وطردها صاحب المكتبة، وبعدها ذهبت نيللى كريم (سلمى) وطلبت منه أن تعمل معه فى تجارة العملة وبالفعل وافق الأخير وبدأت رحلتها معه، وبعدها تم القبض على صلاح ودخوله السجن وقبل القبض عليه بساعات حضر لمنزل سلمى وأعطاها شنطة الدولارات لتحتفظ بها حتى خروجه، وبعدها قامت سلمى بسرقة الأموال.

مسلسل "ضد الكسر" من بطولة نيللي كريم، ومحمد فراج، ولقاء الخميسى، ومصطفى درويش، وهشام إسماعيل، وتارا عماد، وسينتيا خليفة، وحمزة العيلي، وإخراج أحمد خالد.